القبس

٤٠ صفحة
١٠٠ فلس

الاثنين ٢٠ ربيع الاخر ١٤٠٧ هـ - ٢٢ ديسمبر (كانون الاول) ١٩٨٦م - السنة الخامسة عشرة - العدد ٥٢٤٩ - الكويت
AL-QABAS — Monday, 22 December 1986 — 15th Year, No. 5249 — Kuwait.

خلال زيارة دامت ساعتين

الأمير والحسين بحثا التطورات والقمة الإسلامية

اجرى سمو امير البلاد والعاهل الاردني الملك حسين محادثات يوم امس تركزت بصفة اساسية حول تطورات الاوضاع العربية الراهنة والمواضيع التي ستعرض على القمة الاسلامية الخامسة في الكويت يوم ٢٦ يناير المقبل.

وكان العاهل الاردني قد وصل الى البلاد حوالي الساعة الثانية بعد الظهر قادما من السعودية وعقدت المحادثات الرسمية الكويتية الاردنية في المطار وتناول الزعيمان طعام الغداء في المطار بحضور اعضاء الوفدين المرافقين.

وفي حوالي الساعة الرابعة من بعد ظهر امس غادر العاهل الاردني البلاد عائدا الى الاردن.

ورافق الملك حسين الى الكويت وفد رسمي ضم في عضويته زيد الرفاعي رئيس الوزراء والسيد مروان القاسم رئيس الديوان الملكي والفريق الشريف زيد بن شاكر القائد العام للقوات المسلحة وطاهر المصري وزير الخارجية وعددا من كبار المسؤولين الاردنيين.

وكان في استقبال الملك حسين ووداعه والوفد المرافق له سمو امير البلاد وسمو ولي العهد رئيس مجلس الوزراء ونائب رئيس مجلس الوزراء وزير الخارجية ووزير شؤون الديوان الاميري ووزير الدولة لشؤون مجلس الوزراء.

رسالة للامير من العطاس

يتسلم سمو امير البلاد رسالة خطية من الرئيس اليمني حيدر ابوبكر العطاس رئيس هيئة رئاسة مجلس الشعب الاعلى في اليمن الجنوبي تتعلق بالعلاقات الثنائية بين البلدين.

وسينقل الرسالة وزير العدل والاوقاف اليمني الذي وصل الى البلاد مساء امس قادما من البحرين.

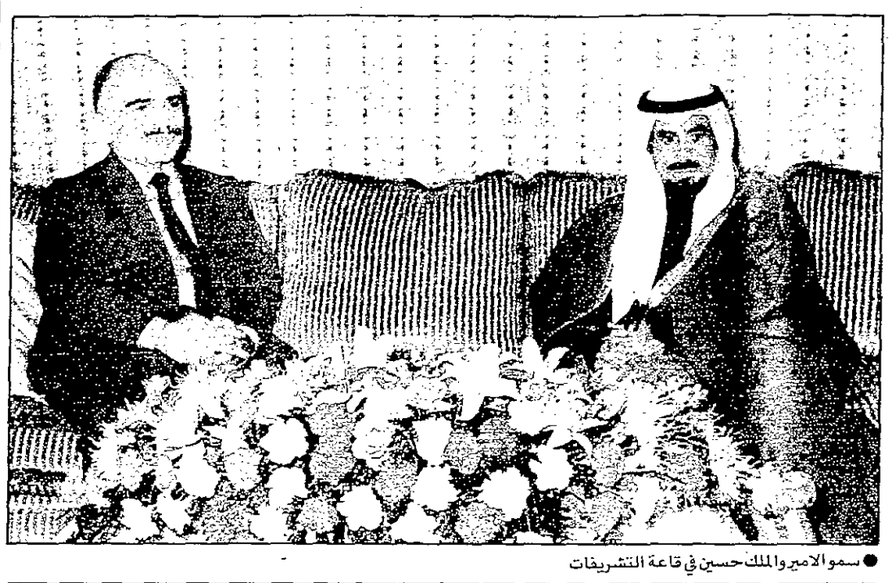

● سمو الامير والملك حسين في قاعة التشريفات

بعد غدٍ موعدكم!

رسالة من جمال عبد الناصر

بقلم كاتب عربي عرف الزعيم الراحل

من حيث انا الآن، ومن ملكوت الله، اشعر كأنني ما زلت معكم، اعيش قضاياكم ومشاكلكم، واتمثل توجهاتكم وشواغلكم، واتحسس افكاركم ومشاعركم، واتصور انني استطيع ان اكون قريبا من حالتكم ربما باكثر مما يستطيع ابطال امتكم العظام الذين اطلوا عليكم من هذه الزاوية قبلي، وسبب ذلك واضح وهو انني كنت بينكم الى سنوات قريبة وقبل ان يجيئني نداء رب العالمين الى جواره فالبي.

لله حكمة لا نراها نحن البشر في دنيانا عندما نكون فيها، ونحن نتقبل بالايمان احكامها، لكننا عندما نعود الى الملكوت الابدي نلقاها امامنا فيضا ونورا اوسع واعمق من كل ما تستطيع قلوب الناس ان تحمله مهما رقت وصفت.

لا اخفيكم انني كنت اتمنى على رب الخلق ان يمهلني في دنياكم حتى اخوض معكم حربنا الحقة والعادلة لاستعادة الارض وتطهير التراب بعد محنة قاسيناها معا قبل ثلاث سنوات من ذهابي بحساب الزمن في دنياكم، ولقد كنا كما تذكرون اعددنا للامر عدته، ثم جاء الى انني نداء الحق قبل ان يصل الى اذانكم نفير الحرب. ولقد اطعت النداء ورحلت، وهناك في رحاب مالك الملك استأذنت ان اظل موصولا ولو بشعاع مع عالمكم، واذن لي!

ورحت اطوف من حول الشعاع انتظر في كل لحظة ان احس من ارتعاشات خيوط الضوء فيها ما ينقل الي صدى نفير يتردد في افاقكم، وطال انتظاري اكثر من ثلاث سنوات ولم يصبني ملل في الانتظار ولا عراني يأس، فقد كنت اعرف عن ايامي بينكم كم هي صعبة تلك المسؤولية التي تركتكم معها وتركتها معكم، سوف تترددون بعض الوقت وتتهيبون، لكنكم بما استودعكم الله من سر عزته سوف تقبلون وتقدمون، وعندما اقبلتم واقدمتم ذات يوم من ايام شهر رمضان قبل اربع عشرة سنة بحساب زمنكم - رفعت بصيرتي عن الشعاع وتوجهت صوب مصدر النور القدسي اناجيه دعاء وصلاة، حمدا وشكرا.

وجاءني من بعيد صوت قائل لا اراه:

«تمهل يا عبدالله ولا تتعجل

فما جاءك اشارة وليس بعد بشارة»!

ومضى الصوت القادم من بعيد يقول لي:

«الا تعرف يا عبدالله ما الفرق بين الاشارة والبشارة؟

الاولى علامة تؤذن بشيء، والثانية علامة بأن الشيء جاء وبأنه خير لمن جاءهم».

وقلت: «صدقت».

وتوافقت الحوادث مع قول القائل القادم صوته من بعيد. لقد اخطأتم انتم ايضا في الفارق بين الاشارة والبشارة، وفي حين وجدت في عالمي من ينصحني فأحمد له، فانكم في دنياكم اعرضتم عن النصح وكان متاحا لكم لو اتبعتم الهدى. لكنكم اتبعتم الهوى، فرحتم تتنازعون الاسلاب والحرب دائرة، وظن بعضكم انه يستطيع ان يفوز على حساب الآخرين، وحل بالكل خسران مبين.

حزنت. حزنت. حزنت لا اقول لكم الى أي درجة! ومع ان عالمنا هنا معفى من الاحزان الا ان ما جرى لكم وبينكم سرى الينا من بين افلاك النجوم، واستأذنا ان نأسى فاذن لنا عطفا علينا ورحمة. كان يجب ان ينقطع ما بيننا وبين الدنيا، لكن القدرة الاعظم شاءت ان تعطي الضعف الانساني فسحة على خواطره تطمئن وتهجع وتذوب بعدها في لا نهاية الابدية.

لن اقول كثيرا، ولا تقولوا، فنحن هنا نعرف مثل ما تعرفون واكثر، فانتم ترون الاعمال، ونحن نراها ومعها الضمائر. وانتم ترون الواقع، ونحن هنا نراه ونرى ما بعده!

لو ان الذي حدث لكم بعد ١٩٧٣ - كان قد حدث لنا بعد ١٩٦٧ لفهمت وعذرت. في المرة الاولى كان نذيرا، وفي المرة الثانية جاء بشيرا لكنكم بأيديكم حجبتم الضياء وابحرتم الى بعيد مع ضلالات الهوى، اعرف ان حياة الامم متجددة، لكن ما يحزنني ان عملا صالحا كبيرا بذل في سبيله اخياركم ما لا يسهل تعويضه او تكراره - عبث به اشراركم في غفلة منكم، وباءت امتكم كلها بالخسران. ولم يعد يجدي الندم.

لن اقول كثيرا، ولا تقولوا، ما فات مضى. والمستقبل ميلاد جديد ولكن متى؟

انني اسمع اصداء تصل الي من عندكم الى هنا تحمل دعوات يتنادى بها بعضكم الى الوحدة في مواجهة خطر داهم وشر مستطير.

نوايا طيبة، ولكنني اذكر من دنياكم قولا ماثورا لحكيم من بني البشر قال فيه «ان النوايا الطيبة لا تصنع بالضرورة سياسات طيبة». قول صادق كما ترون ونحن هنا في عالمنا لا نعرف غير الصدق ولا نستطيع ان نخفيه او نداري فيه.

دعواتكم كما تصل الينا هنا نوايا طيبة تمنعها حقائق الاشياء وطبائع الامور ذاتها من ان تتحول الى سياسات طيبة.

كنت مشغولا بهمومكم حينما جاءني صوت من بعيد: «ياعبدالله انهم يطلبون رأيك».

قلت: «من الطالب»؟

قال: «بشر من امة العرب في ركن هناك على خليج شبت فيه نيران حريق».

قلت: «وكيف يصل رأيي اليهم هناك وفي وسط الدخان واللهب».

قال: «لا شأن لك بذلك يا عبدالله. قل ما عندك وسوف يصل الى طالبيه حيث هم».

□ ■ □

لي ان اطمئن اذن ان القول واصل اليكم، ولكن ماذا اقول؟ وكيف اقوله؟

نحن هنا لا نمارس ما تسمونه انتم «تفكيرا» وانما نحن هنا «نستجلي». ذلك اننا حيث نحن قرب الحق وفي عزة ضيائه، واما التفكير فأداة انسانية منحت للبشر كوسيلة للبحث عن الحقيقة: في ملكوت الحق الكامل لا يحتاج احد لادوات ولا لوسائل. ولا لبحث او تفكير. هنا نستجلي. او قولوا نستوحي اذا وجدتموها اسهل.

انني اعرف ما اريد قوله، فليس هنا من يستطيع غير الحق. مشكلتي انني اريده رفيقا بكم وليس فظا غليظ القلب تخشون لقاءه وتفرون منه.

الرفق في الحق شيء اخر غير التزويق، بمقدار ما ان الامل في الغد شيء اخر غير رؤى السراب.

لكي اريحكم سوف اقول لكم انني مطمئن على المستقبل الذي هو ميلاد جديد، ولكن المستقبل ليس هو الغد المباشر وانما هو ما بعد الغد.

اليوم وغدا عناء، وعليكم تحمل اقدار المؤمنين الصابرين، فلا تتعجلوا الاوهام تطلبون فيها الخلاص ولا تتسابقوا الى النجاة حيث لا نجاة.

تتنادون الى الوحدة واخشى ان اقول لكم انه نداء راح منكم اوانه.. دقت ساعته من زمن ولم تصل الى اسماعكم.

اعرف ان عبادا من خيرة امة العرب شاركوا من عالمنا هنا في التصديق على نداء الوحدة، ولكنكم فهمتم ما قالوه على غير ما قصدوه.

لقد توجهوا اليكم من هنا بالدعاء، الدعاء نوع من الرجاء. طلب شفاعة لا اكثر ولا اقل. وعليكم ان تستوعبوا وتضعوا الكلم في مواضعه ولا تتقلدوه بأمانيكم حتى ولو كانت طيبة.

انكم تتحدثون عن الوحدة...

وحدة ماذا؟ ووحدة من؟

تأملوا ما جرى ويجري في فلسطين؟ ما جرى ويجري في لبنان؟ ما جرى ويجري في صفقات السلاح لايران؟ وكيف؟ ومن؟ ولماذا؟ ومتى؟ والى اين؟ من يسيطر على موقعكم الآن؟ من يحكم توجهاتكم؟ كنوزكم التي كانت في باطن ارضكم كيف تبددت؟

هل تحرك احد؟

هل تكلم احد؟

وتتنادون الى الوحدة؟!!

ادركتم او لم تدركوا فانتم تتحدثون عن وحدة حكام؟ اسألكم ما جدواها الآن؟ لن تكون في احسن احوالها غير اتفاق صمت لا يحل عقدة ولا يفتح بابا!

دعوهم في حالهم يتفقون او يختلفون، فهم لا يملكون اكثر من حاضر مالت شمسه الى الغروب.

اما اذا كنتم تقصدون وحدة امة فاسمعوني اقول لكم: ان الامة لم تكن متحدة في تاريخها القريب بقدر ما هي متحدة الآن.

كان مناي ان نوحدها على الامل في المستقبل. لا تقلقوا - تولى الالم توحيدها على أي حال!

من الخليج الى المحيط - كما كنا نهتف ايام دنيانا - امة واحدة تعلمت درس الالم بعد ان فاتها درس الامل.

انظروا حولكم وتأملوا في روية وبلا عجلة وسوف ترون وجه الحقيقة ظاهرا امامكم بدون خفاء او رياء.

اقرأوا الصورة بأمانة ولا تخشوا في الحق او تهابوا.

امامكم امة بأسرها تشعر حتى النخاع بمرارة العلقم الذي شربته جداول وانهارا وبحارا.

وفي احساسها العميق بالمرارة فلقد استطاعت اخيرا ان تعرف. والمعرفة وحدها بداية صحيحة خصوصا اذا لحقتها ارادة.

الامة الآن تعرف بمرارة العلقم ما عجزت حلاوة الامل عن تعريفها به.

حلاوة الامل نشوة لها اجنحة تحلق في الهواء.

ومرارة الالم نزول على الارض وارتطام بالصخور.

لا بأس، لا يضر الامم في بعض مراحل تاريخها ان ترتطم بالصخور على الاقل لكي تفيق من اوهامها وتهجر اعراض الامور الى جواهرها.

جواهر امور امامكم تعرض نفسها عليكم فلا تعرضوا انتم عنها:

● اما بان للامة كلها ان تقسيمها الى دويلات تحت دعوى الاستقلال خدعة؟ - اذا ادركتم ان وحدة الامة بأي شكل يناسب عصركم لا مفر منها - فهذا جوهر بان.

● اما بان للامة كلها ان ثراءها بهويتها، محتوى حضارتها، وليس ثراء الامم ارقاما في كشوف حساب او كتل ذهب في خزائن بنوك؟ - اذا ادركتم ان ثروة الامم ليست مالا فحسب وانما قيم اغلى من المال واعز - فهذا جوهر بان.

● اما بان للامة كلها انه لا امن ولا تنمية ولا تقدم وراء حواجز التقسيم او مصائد الانقسام؟ - اذا ادركتم ان الامن او التنمية او التقدم في بلد واحد

(البقية على الصفحة ٢٢)

إحالة المدينين بالتتابع.. الكبير ثم الصغير

البنك المركزي تسلّم من البنوك أسماء المدينين الرافضين تقديم مراكزهم

تسلم البنك المركزي امس كشوفات باسماء المدينين الذين لم يزودوا البنوك المحلية بمراكزهم المالية، طبقا للاجراءات التنفيذية التي نص عليها برنامج تسوية التسهيلات الائتمانية الصعبة، الامر الذي يعكس جدية السلطات المالية في تنفيذ البرنامج.

وتنتظر البنوك الضوء الاخضر من البنك المركزي للبدء في احالة المدينين المتمنعين الى الدائرتين اللتين تم تشكيلهما بالمحكمة الكلية للنظر في قضايا المديونيات.

وعلمت القبس ان احالة المدينين المتمنعين ستتم بشكل تتابعي، حيث سيتم البدء باصحاب المديونيات الكبيرة، فالاصغر على التوالي من الذين رفضوا مراجعة البنوك اطلاقا او تسلم النماذج التي تعبأ عليها بيانات المركز المالي، ثم ستتم بعد ذلك احالة المدينين الذين تسلموا النماذج فعلا ثم لم يقوموا بتعبئتها واعادتها للبنوك.

وكانت قد انتهت امس المهلة الاخيرة التي اعلنتها البنك المركزي لتسليم المدينين بيانات مراكزهم المالية للمصارف.

كشف متلاعب في السوق

صرح مصدر مسؤول في سوق الاوراق المالية مساء امس ان احد المتعاملين حاول التلاعب عن طريق عقد صفقات واصدار شيكات بدون رصيد.

وقال المصدر ان ادارة السوق تنبهت بالتعاون مع الشركة الكويتية للمقاصة لهذه المحاولة وتمكنت من احتوائها.

واضاف ان ادارة السوق تود ان تطمئن المتعاملين الى انها ستوفي بثمن الصفقات التي عقدها هذا المتعامل.

مخزن فقد

قالت وزارة التخطيط ان الخطة الخمسية للتنمية لم تسجل ضد مجهول... والدليل ان هناك لجانا وزارية واخرى فرعية واخرى دراسية وتخطيطية قد شكلت للتنفيذ والمتابعة... وبناء على ذلك يمكننا القول ان الخطة تحولت الى الخطة الخمسية للتنمية اللجانية.

بشارة:
علاقات الخليج حيوية مع ايران وطبيعية مع أميركا (ص ٢٣)

وكلاء داخلية التعاون وافقوا على مشروع الاستراتيجية الأمنية (ص ٢٣)

محاصرة البارد والبداوي المنظمة توسط الجزائر وليبيا لدى سوريا لوقف حرب المخيمات (ص ٢٢)

اليوم في القبس

أخطبوط الارهاب

في أميركا ١١٥٢٢ قتيلا بالمسدسات في عام واحد (ص ٢٠ - ٢١)

الملحق مع العدد

القبس تنشر على حلقات

محاكمة عام ١٩٨٦

خطوة الى الامام

أم خطوة الى الوراء

(محليا وعربيا ودوليا)

غدا .. فلسطين

عام الحجارة .. والتحاجر

مفاجأة

الاخضر بالسالمية

يودع عام ٨٦ ويقدم

عرضه الخاص على احدث الازياء من أشهر الماركات العالمية

باريس . لندن . روما

فستان نسائي	٩,٧٥٠	د.ك
تايور نسائي	١٢,٢٥٠	د.ك
بلوزة صوف	٣,٧٥٠	د.ك
تنورة	٤,٥٠٠	د.ك
فستان بناتي	٤,٢٥٠	د.ك
تايور بناتي	٥,٢٥٠	د.ك
طقم ولادي	٥,٥٠٠	د.ك
بنطلون ولادي	٣,٢٥٠	د.ك
ترينج سوت	٢,٠٠٠	د.ك
ملابس داخلية		
قميص نوم	٣,٢٥٠	د.ك
دشداشة نسائي	٤,٧٥٠	د.ك
بيجاما نسائي	٥,٥٠٠	د.ك
ترينج سوت نسائي	٥,٢٥٠	د.ك

السالمية - شارع سالم المبارك - عمارة السالمية الجنوبية
تلفون ٥٧٤٤٥٩٥

هدايا الدعاية

هل فكرت بعمل هدايا للعام الجديد؟ يمكنك الاعتماد علينا!..

مؤسسة: الهدايا العالمية

قميص فرنسي والماني ... ٥,٠٠٠ د.ك
جاكيت فرنسي والماني ... ٢٠,٠٠٠ د.ك
بدلة فرنسي والماني ... ٣٥,٠٠٠ د.ك

شركة الصانع

فرع ١: شارع فهد السالم - عمارة أنوار الصباح
فرع ٢: شارع السور - خلف مدارس الفارسية سابقا

للحاصلين على الثانوية العامة:

يعلن معهد النجاح الأهلي

بأنه لازال هناك متسع من الوقت للتسجيل والالتحاق بدورات الدوام الكامل في الفترتين الصباحية والمسائية.

علوم الكمبيوتر، العلوم الفندقية، العلوم التجارية والمصرفية
هندسة الديكور - السكرتارية التنفيذية

لمزيد من الاستفسار - مراجعة المعهد بالنقرة - شارع الغطاف / دوار الكويت - قيصرية الصرفي / ت ٢٦١١٨٠٦ - ٢٦٥٧٠٧٥

مطلوب لمطعم طابا

- معلمو بسطة دوام كامل مع خبرة سابقة.
- طباخ دوام كامل مع خبرة سابقة.
- كاشير نصف دوام او دوام كامل.
- جرسونات نصف دوام او دوام كامل.

على جميع المتقدمين ان يكون لديهم اقامات صالحة وقابلة للتحويل
المراجعة فوريا بالفروانية / الشارع الرئيسي / مقابل مدرسة الفروانية المتوسطة للبنات
من الساعة ٧ - ١١ مساء.

موعدكم مع محلات

السالمية - شارع سالم المبارك
عمارة السالمية الجنوبية
تلفون: ٥٧٣٥٣١٩
٥٧١٩٧٥١

استحداث قسم للمتابعة الفنية يتبع الموجه الفني العام لرياض الأطفال

● منيرة المشعان الموجه الفني العام

اصدر وكيل وزارة التربية قرارا باستحداث قسم للمتابعة الفنية يتبع الموجه الفني العام لرياض الاطفال.

وتقرر ان يعمل بالقرار اعتبارا من تاريخ صدوره في ١٥/١٢/١٩٨٦، وفي ما يلي نصه :

يستحدث «قسم المتابعة الفنية للرياض» يتبع الموجه الفني العام لرياض الاطفال وتحدد اختصاصاته على النحو التالي :

- اختيار واقتراح خامات التربية الفنية التي تتناسب مع مرحلة الرياض وكذلك الالعاب التربوية والعاب الساحة التي تتناسب وتتوافق مع قدرات وميول أطفال هذه المرحلة .

- وضع ميزانية تقديرية لاحتياجات الرياض من خامات التربية الفنية والالعاب التربوية والعاب الساحات وكل ما يغطي احتياجات هذه المرحلة من مواد وذلك بالتعاون مع المناطق التعليمية .

- العمل على توفير الاحتياجات المطلوبة للرياض وذلك بالتنسيق بين المناطق التعليمية وادارة المخازن والتوريدات .

- اعداد اصول المطبوعات السنوية وبطاقة طفل الروضة والعمل على توفيرها بالتعاون مع الجهات المختصة .

- اقتراح البحوث والوسائل التربوية التي تساهم في تطوير العملية التربوية في الرياض .

- الاطلاع على النظم والنشرات والدراسات التربوية التي تصدرها المؤسسات التربوية المحلية والعربية والعالمية فيما يختص بطفل الروضة

الهلال الأحمر الكويتي يشارك باجتماع رؤساء الجمعيات لدول مجلس التعاون

يشارك الهلال الاحمر الكويتي باجتماع رؤساء جمعيات الهلال الاحمر بدول مجلس التعاون لدول الخليج العربية الذي يعقد في الدوحة يومي ٢٢ و٢٣ من شهر ديسمبر الجاري .

وقال عضو مجلس ادارة الهلال الاحمر الكويتي عبد الكريم جعفر الذي سيشارك بالاجتماع نيابة عن رئيس مجلس الادارة السيد عبد العزيز حمد الصقر ان الاجتماع سيناقش التصور المقدم من جمعية الهلال الاحمر في دولة الامارات العربية المتحدة حول كيفية تنسيق وتمويل اعمال الاغاثة الدولية بين جمعيات الهلال في دول المجلس .

واضاف بان المجلس سيناقش ورقة العمل المقدمة من الامانة العامة لجمعيات الهلال والصليب الاحمر العربية حيال قرارات الاجتماع الاول لرؤساء جمعيات الهلال الاحمر بدول المجلس .

واشار الى ان الاجتماع سيناقش ورقة عمل عن الاسعاف المشترك بين دول مجلس التعاون الخليجي وورقة عمل اخرى عن مشاركة جمعيات الهلال الاحمر في المجلس في اعمال الحج .

وقال السيد جعفر بان المجلس سيبحث المشروع المقدم من جمعية الهلال الاحمر الكويتي حول النظام الاساسي المقترح لاتحاد جمعيات الهلال الاحمر بدول مجلس التعاون .

٤٤ طالبا وطالبة "مقررات" للدورة التدريبية لمعهد الأبحاث العلمية

انتهت ادارة التدريب بمعهد الكويت للابحاث العلمية من المقابلات الشخصية التي تم اجراؤها خلال الاسبوعين الاخيرين لطلبة مدارس المقررات الذين تم ترشيحهم للمشاركة في الدورة التدريبية الربيعية الثانية المقرر اقامتها بمركز التدريب في معهد الكويت للابحاث العلمية لطلبة مدارس المقررات خلال اجازة نصف السنة الدراسية (١٧ - ٢٨ يناير ١٩٨٧) .

هذا وقد بلغ عدد الطلبة الذين رشحتهم مدارسهم لهذا الغرض ٤٤ طالبا وطالبة تم اختيار ٢٢ منهم وهم التالية اسماؤهم :

مها محمد مصطفى امين، رنا محمد العوضي، فاطمة عبد الرحمن بوزبر، غيداء يعقوب المهيني، باسمة عبد العزيز احمد، صفاء عبد العزيز الضعيان، مشاعل يوسف العبيد، سندس عبد اللطيف مال الله، رواء سعود محمد الجارالله، منى عبدالله الصانع، نضار محمد الشلال، عبير يعقوب غانم الياسين، على احمد حسن علي التجلي، عبدالله محمد المطوع، فراس عبد العزيز الحمدان، حامد احمد السعدون، رائد براك الباحسين، حسين عيسى جوهر حيات، وليد سليمان ابراهيم، احمد صالح بوناشي، بدر سعود العيسى، جواد عبد الرضا الهزيم .

مجلس وكلاء التربية يقوم باعمال لجنة التخطيط

اصدر وزير التربية انور عبدالله النوري قرارا يقضي بان يجتمع مجلس الوكلاء في هيئة لجنة للتخطيط لممارسة الاختصاصات الواردة في المادة الثامنة من قانون الخدمة المدنية وهي :

- اقتراح الخطط والبرامج التنفيذية ومتابعتها .
- ابداء الرأي في مشروع الميزانية .
- دراسة الاوضاع التنظيمية والادارية، واقتراح الاجراءات اللازمة لتطوير اساليب العمل ورفع كفاءة الاداء .
- اعداد خطط التدريب والايفاد في بعثات او اجازات دراسية بما يكفل التنسيق مع الجهات الحكومية الاخرى .
- متابعة سير العمل في الوزارة والتنسيق بين فروعها .

هذا ويدعى لحضور الاجتماعات المختصون من المسؤولين عن الموضوعات المعروضة على اللجنة، ومن يرى رئيسها دعوته من المتخصصين وتقدم الاجهزة المعنية في الوزارة للجنة الدراسات المناسبة لكل مجال من مجالات العمل المشار اليها وتعمل على تنفيذ ما تنتهي اليه اللجنة من قرارات او توجيهات .

ويجوز للجنة ان تدعو لاجتماعات موسعة تضم كبار المسؤولين التنفيذيين والمتخصصين لدراسة الموضوعات الرئيسية، وابداء الرأي فيها تمهيدا لاتخاذ قرار بشأنها هذا ويلغى العمل بالقرار الوزاري بشأن تشكيل لجنة التخطيط واللجان المنبثقة عنها والقرارات المعدلة له .

اجتماع مجلس اباء ومعلمي مدينة الاحمدي

ضمن اللقاءات والاجتماعات التي تعقد في منطقة الاحمدي التعليمية وباشراف التوجيه الفني للخدمة الاجتماعية - وتدعيما للعلاقات الاجتماعية والتربوية بين المدرسة والبيت ... يرعى مدير منطقة الاحمدي التعليمية عبدالله اللقمان اجتماع مجلس اباء ومعلمي مدينة الاحمدي الذي سيعقد في الساعة التاسعة والنصف من صباح يوم الاربعاء المقبل في مدرسة ثانوية فاطمة بنت اسد - بنات بشرق الاحمدي .

حيث سيتم اعادة تشكيل المجلس وانتخاب اعضاء جدد يعملون على تحقيق رسالة وزارة التربية في اقامة علاقات وثيقة ووطيدة بين الاسرة والمدرسة .

حملة خدمات البر ١٧ المقبل

تحدد موعد بداية حملة خدمات البر يوم ١٧ يناير المقبل حيث تنطلق الحملة من مقر جمعية حماية البيئة بمشاركة عدة جهات .

تستهدف الحملة العمل على نظافة البر، ومحاربة بعض الممارسات الخاطئة لرواده بمناسبة اقتراب عطلة الربيع .

زيارات ميدانية لمدارس الفروانية

اصدر مدير منطقة الفروانية التعليمية خالد ناصر الصليهم قرارا يتضمن الزيارات الميدانية لمدرسي التربية الموسيقية بالمرحلة المتوسطة وذلك تمشيا مع خطة وزارة التربية تجاه تنفيذ برنامج العناية بالمدرسين، والهدف من هذه الزيارات التعرف عمليا على الاساليب المطبقة في مجال المادة ونشاطها من خلال مشاهدة طابور الصباح وحضور بعض الحصص والنشاط الموسيقي .

ترقية ١٦٣ موظفا بالتربية

اعلنت ادارة الوظائف الفنية المساعدة والمعاونة بوزارة التربية اسماء دفعة من الذين تمت ترقيتهم بالاقدمية من الكويتيين وغير الكويتيين اعتبارا من اول يناير المقبل ومنح كل واحد منهم علاوة واحدة من علاوات الدرجة الجديدة ويبلغ عددهم ١٦٣ موظفا وموظفة في مختلف الدرجات المعاونة والمساعدة والجدير بالذكر ان الترقيات بالاقدمية تجرى دائما في اول يناير وفي اول يوليو من كل عام .

محافظ الاحمدي يستقبل السفير الفرنسي

● المحافظ يستقبل السفير الفرنسي

● ... ويستقبل الطالبات

استقبل محافظ الاحمدي الشيخ علي صباح السالم الصباح امس سفير الجمهورية الفرنسية لدى الكويت مارسيل لوغيل . وقد تبادل معه الاحاديث الودية، وبمناسبة الاحتفال بيوم الشرطة العربية استقبل المحافظ مجموعة من طالبات مدرسة عفراء بنت عبيد الابتدائية للبنات حيث قدمن له بطاقة تهنئة وباقة ورد وهدية تذكارية بهذه المناسبة، وقد شكرهن على هذه البادرة الطيبة متمنيا لهن التوفيق والنجاح، حضر المقابلة ضابط العلاقات العامة بالمحافظة الملازم اول/ محمد سلطان الزعبي .

في لقاء مع مدير مؤسسة التأمينات اتحاد نقابات العاملين بالقطاع الحكومي يتقدم بـ ٣ مذكرات

التقى يوم امس وفد من اتحاد نقابات العاملين بالقطاع الحكومي مع المدير العام للمؤسسة العامة للتامينات الاجتماعية فهد الرجعان لبحث عدد من المواضيع التي تهم العاملين في القطاع الحكومي. وقد ضم الوفد محمد مطلق الخشمان السكرتير العام للاتحاد، مبارك مهدي المطيرات سكرتير العلاقات الخارجية، ابراهيم علي الكندري عضو المجلس التنفيذي ورئيس اللجنة الاجتماعية، وعبدالله مانع هزاع المطيري عضو المجلس التنفيذي وامين صندوق اللجنة الاجتماعية. وقدم الوفد ٣ مذكرات لمدير عام المؤسسة شملت:

- المطالبة باحتساب مدة التدريب ضمن المدة المحسوبة في المعاش التقاعدي.
- المطالبة بالاعتداد بكامل المرتب للعاملين في القطاع الحكومي في حساب معاشاتهم التقاعدية.
- شمول مؤسسة التأمينات الاجتماعية لجميع العاملين غير الكويتيين.

وقد تقدم الوفد باقتراح حول استبدال جزء من معاش العامل اثناء فترة عمله بدلا من ان يتم الاستبدال بعد التقاعد حتى يمكن تلافي حالات التقاعد التي تتم من اجل الاستبدال ثم العودة للعمل مرة اخرى.

ووعد مدير عام المؤسسة بدراسة مذكرات الاتحاد واقتراحاته والعمل على اخذها في الحسبان عند تطوير العمل بالقانون الحالي او تعديل بعض مواده.

دائما معكم ولكم بكل جديد
دعوة لك عزيزي المستهلك لتشاركنا افتتاح طابق الميزانين في حلته الجديدة حيث وفرنا لك الأقسام التالية :
الأجهزة الكهربائية
شركة الاتحاد التجارية - براون
مؤسسة الأجهزة الالكترونية - توشيبا
مؤسسة الاندلس التجارية NEC / راونتا/ اوستر
شركة البابطين/ انديست
عيسى حسين اليوسفي/ ناشيونل
شركة مخزن التجهيزات/ سانيو
شركة يوسف احمد الغانم/ فيليبس
شركة ناصر محمد السابر
شنط السفر
مؤسسة الأجهزة الالكترونية
شنط دلسي / شنط اسكوير
شركة محمد عبدالله خلف المانع
شنط طقم هارفست
شنط طقم سفر اوشر
شنط هاندباك هارفست
شنط كرونا
شنط كروسيدا
شركة بنيع للاستيراد والتصدير
شنط سفر توريست تايوان
الأواني المنزلية
مؤسسة اسماعيل بهمن
البيت الصيني
شركة جوبت خلف
شركة الخير
الشايجي
شركة الشلبي
شركة العصفور وكوبا
الوزان
المجموعة الاولى
الوفاء والامل
شركة بنيع
مؤسسة علي احمد بيشون
مؤسسة علي عبدالله الصانع
مؤسسة حسن بن علي
بنيوع الخليج
مصنع المضيق
مصنع الالمنيوم والنحاس
مؤسسة الجريوي
العاب الاطفال
شركة محمد العثمان
شيكو
المفروك
شركة محمد علي الراشد
سهل والاسطار
الفطرى
الوسيم
وسنستمر ... حياكم الله
جمعية ضاحية عبدالله السالم والمنصورية التعاونية

مش معقول ٧٥ دينار
جيراتوماتيك مجدد
جنرال موتور مجدد
٣٥٠ بدل ٣٥٠
كفالة ٦ اشهر
لدى شركة الخليج والمتوسط
لدينا كرين لسحب السيارات

مطلوب حالا
مطلوب مدير لسوق مركزي متخصص بالملابس الجاهزة والاحذية واللوازم المنزلية / يشترط الخبرة
المقابلة شخصية والعنوان بواسطة التلفون
٢٦١٣٤٧٥ و ٢٦١٣٤٦٧ أحمد عبيد

أطلب الجديد دائما
من النسخ الأصلية المغلفة من محلات شركة السينما الكويتية الوطنية
مساء وراء الحسان
البوم المصاصين
أحدث أفلام الأغنية
أحدث المسرحيات
الفيصلي
راقصة قطاع عام
صحن الحظ
حاجي الدينار
فيديو السالمية
فيديو الضاحية
فيديو الاندلس
حاليا مكتبة ضخمة من الأفلام الهندية المترجمة

شكرا لحسن اختيارك
المعلمين العرب - الرائدة
بتنظيم العمرة (السياحة الدينية) إحدى أنشطتنا المتميزة .
٢٥ رحلة منظمة جماعية وفردية (للعمرة).
٧ رحلات ممتعة لدول مجلس التعاون.
٢٠ رحلة فاخرة للقاهرة واسوان الأقصر.
٣١ رحلة ممتازة للدول الأوربية والأسيوية.
أطلب جداول رحلاتنا
للحجز والاستعلام: المعلمين العرب - سوق الدولية - خلف الاطفاء العام - ت/٢٤٥٨٧٨٧ - ٢٤٥٨٧٨٨ - ٢٤٦١٩٢٤ - ص.ب ٦٣٩١ حولي
اهلا بكم مع رحلات الربيع ١٩٨٧
موافقة رقم ن ح/م س/٨٦/١١/٤

حاليا
بسينما السالمية
وسينما السيارات
اسبوعا ثالثا
وبنجاح منقطع النظير
التقرير
هادف ○ جريء ○ فكاهي
دريد لحام
رغده ○ منى واصف
هذا الفيلم لن يباع
في محلات الفيديو الا بعد شهرين

هل تصدق
جيراتوماتيك مجدد بسعر ٧٥ دينار
راكب على سيارتك خلال ساعة .
من كراج الغصن
كفالة ٦ اشهر
العنوان : الشرق / بلاطة الصناعية / ت ٢٤٣٧٣٧٦ / الغصن

اعلان
للايجار قسيمة بمواصفات ممتازة
مقابل أطفاء السالمية
لمشروع مبنى مدرسة خاصة او مشروع تجاري .
المساحة : ٧٦٠ مترا مربعا
الموقع : امتداد الدائري الرابع (تقاطع شارعين)
مع توفير مساحات لمواقف السيارات
استعداد لاعادة تشييد البناء حسب الاستعمال المطلوب.
للراغبين : يرجى الكتابة الى ص.ب: ٢٣٥٦٢ الصفاة الرمز البريدي 13096 الكويت
مع ذكر التفاصيل والعنوان والهاتف للاتصال المباشر لبحث الشروط والاتفاق

Ferrari Formula
اقلام
ساعات
ولاعات
نظارات
جلود
هدية قيمة عند الشراء
المعتصم للهدايا السالمية ٥٧١٥١٩١
المعتصم للهدايا الصالحية ٢٤٣٩٣٤٧
المعتمد للهدايا السوق الكبير ٢٤٤٥٤٦١

الاستقبالات الرسمية

سمو امير البلاد

استقبل سمو امير البلاد صباح امس الشيخ جابر العلي.

ساره الدويسان وكيلة وزارة مساعدة بالمالية

نشر في الجريدة الرسمية الكويت اليوم في عددها الاخير مرسوم بتعيين سارة احمد ابراهيم الدويسان بدرجة وكيل وزارة مساعد بوزارة المالية.

وتضمن العدد مرسوما بالقانون رقم ١٩٨٦/١٣٢ بتعديل بعض احكام قانون الشركات التجارية الذي يتضمن تعديل نصوص المواد ٩٩ و١٠٦ و١١٤ و١١٥ من قانون الشركات التجارية الصادر بالقانون رقم ١٩٦٠/١٥.

حفل وداعي للسفير التونسي

اقامت وزارة الخارجية ظهر امس حفل توديع لسفير تونس لدى الكويت عبدالجليل المهيري لمناسبة انتهاء مهمته وقرب مغادرته البلاد.

حضر الحفل وكيل وزارة الخارجية سليمان ماجد الشاهين ومدراء الادارات وكبار موظفي الوزارة ورؤساء البعثات الدبلوماسية المعتمدون لدى دولة الكويت.

مطلوب فوراً
فيلتان لسكن سفيرين
٢٤٥٢١٩٩
٢٤٥٢١٩٨
الأزرق العقاري

أحاط برسالة شولتز إلى صباح الأحمد
مجلس الوزراء ناقش تطورات الأوضاع بالمنطقة واستمع إلى تقرير عن زيارة الخرافي لباريس

عقد مجلس الوزراء اجتماعا عاديا صباح امس برئاسة سمو ولي العهد رئيس مجلس الوزراء الشيخ سعد العبدالله السالم الصباح.

وصرح وزير الدولة لشؤون مجلس الوزراء راشد عبدالعزيز الراشد بان المجلس بعد المصادقة على وقائع الاجتماع السابق اطلع على الرسالة التي تسلمها سمو امير البلاد من رئيس منظمة التحرير الفلسطينية ياسر عرفات والتي تعلقت بموقف الكويت من حرب المخيمات المؤسفة الجارية في لبنان ودورها الايجابي في ايجاد صيغة عملية لايقافها وتحقيق الاستقرار والسلام في لبنان وتوحيد الصف لمواجهة العدو المشترك.

واضاف ان المجلس اطلع ايضا على الرسالة الجوابية التي بعث بها سمو ولي العهد رئيس مجلس الوزراء الى رئيس وزراء الجمهورية العربية اليمنية عبدالعزيز عبدالغني وقد تناولت استعراض العلاقات الثنائية الطيبة بين البلدين.

وقال الوزير ان نائب رئيس الوزراء وزير الخارجية الشيخ صباح الاحمد الجابر احاط المجلس بفحوى الرسالة التي تلقاها من نظيره وزير خارجية الولايات المتحدة الاميركية جورج شولتز كما اطلع على عدد من التقارير والبرقيات الواردة والمتعلقة بتطورات الوضع في المنطقة العربية والمستجدات على الساحة السياسية فيها.

وقال الراشد ان وزير المالية جاسم محمد الخرافي احاط المجلس بتفاصيل اجتماعات اللجنة الكويتية الفرنسية المشتركة التي عقدت في باريس في الاسبوع الماضي وبالموضوعات التي جرى بحثها في اطار التعاون الثنائي في شتى المجالات الاقتصادية واهمها ما تعلق بتوازن العلاقات التجارية والمجالات الاستثمارية والمالية بين البلدين ومتابعة تنفيذ اتفاقية التعاون الفني والمشروعات المشتركة القائمة ودراسة جدوى ما قد يستجد منها بالاضافة الى اتفاقية حماية وتشجيع الاستثمار والتي ستأتي مكملة لاتفاقية منع الازدواج الضريبي.

كما احاط الوزير المجلس بنتائج المحادثات الثنائية التي تمت مع بعض المسؤولين الفرنسيين وعلى رأسهم رئيس الوزراء جاك شيراك الذي سلمه رسالة من ولي العهد رئيس مجلس الوزراء تعلقت بالعلاقات الطيبة بين البلدين وسبل تطويرها.

واضاف ان المجلس استعرض بعض التقارير والمحاضر التي رفعتها اللجان الوزارية المتخصصة بالاضافة الى عدد من الموضوعات الاخرى واتخذ بشأنها القرارات المناسبة.

احدث تجهيزات الاطفاء بقصر المؤتمرات

صرح مدير عام الادارة العامة للاطفاء بالوكالة عبدالعزيز حسن عبدالرحيم بان الادارة استكملت استعدادها لمؤتمر القمة الاسلامية الخامس المزمع عقده في الكويت في ٢٦ الشهر المقبل.

وابلغ وكالة الانباء الكويتية ان الادارة تسلمت المركز الدائم المخصص لها في مقر المؤتمرات بمنطقة مشرف.

واضاف بأن المركز مجهز باحدث تجهيزات الاطفاء ويعمل به افراد على مستوى عال من الخبرة.

وقال ان هذا المركز سيكون مساعدا لوسائل الوقاية من الحريق التي جهز بها مقر المؤتمر.

وذكر ان الادارة استلمت امس مركزا جديدا في مطار الكويت ليواجه التوسع في مبنى المطار.

وقال بأن الادارة ستقوم بتخريج اخر دفعة من الضباط خلال شهر يوليو المقبل مشيرا الى ان دورات الضباط ستتوقف لمدة اربع سنوات بعد ان اكتفت الادارة في الوقت الحاضر.

كبيتر أزياء فرنسا
** SODETEX PARIS **
أزياء فارس
الأناقة والجمال لعام جديد
السالمية - شارع سالم المبارك

بسم الله الرحمن الرحيم
أسرة مدرسة معاذه الغفارية المشتركة بنات
تتقدم بأحر التعازي القلبية من السيدة /
فوزيه التحو
لوفاة المرحوم
عمها
للفقيد الرحمة ولذويه الصبر والسلوان

الوفيات في الكويت

● احمد خلف الزمامي (٧٥ سنة) العنوان: النزهة ق١ ش١٣ م١٩ ت:٢٥٤٨٧٥٢.

● دليل فهيد عبدالله الميع ارملة ناصر غانم الميع العازمي (٨٥ سنة) العنوان: الصباحية ق٤ ش٦ م٥٧٦ ت:٣٦١٦٨٨١.

مجاناً
مجموعة جديدة كل اسبوع
من اشرطة «توب ٢٠» العالمية
International TOP 20
او
شريط خاص بأغاني عيد الميلاد
A&W
مطعم A&W - السالمية - شارع سالم المبارك - بجانب معرض سيارات مرسيدس - تلفون ٥٧١٠٢٤٤

لحظة طالما هيأت لها،
تلمست الوصول اليها،
بذلت كل جهد في سبيلها.
لحظة نجاح بعد طول انتظار.
او ميغا...
لهذه اللحظة
ولجميع لحظاتك القيمة.
لحظات قيمة
Ω OMEGA
أوميغا
الموزع الوحيد: مراد يوسف بهبهاني
مركز البهبهاني للساعات والمجوهرات - مركز الصفاة التجاري - تلفون: ٢٤٣٣٧٧٠ معرض هيلتون تلفون: ٢٥٣٢٤٥٦ - معرض الاحمدي - تلفون: ٣٩٨١٠٤٣ وعند الوكلاء المعتمدين لدينا

ميتا لتصوير المستندات
مكائن تصوير المستندات
mita copiers
الارتقاء الى الاعلى هدفنا، لذا نعمل باستمرار للوصول للافضل.
mita DC-513Z
zoom
mita
50 FAST COPIES PER MINUTE
30 COPIES PER MINUTE DC-313Z
للذين يحتاجون التصوير المستمر والكميات الكثيرة
ميتا دي سي ٣١٣ زوم أو دي سي ٥١٣ زوم
ميتا: قمة التكنولوجيا في الأداء البسيط في موديلاتها ومزاياها
ميتا: خبرة ٥٢ سنة في تصنيع وتطوير مكائن تصوير المستندات
لمزيد من المعلومات.. اتصلوا بالوكلاء الوحيدين:
شركة النهار للقرطاسية والتجارة والمقاولات ذ.م.م

Christian Dior
تفضلوا بزيارة معارضنا تجدون أرقى الأنواع من مستلزمات الحمام وعرق النوم ١٠٠٪ قطن مناشف، شراشف، أرواب حمام وأغطية سراير صممها كريستيان ديور، افنري، لانفان ديلورم وشيروني وجيفنشي لأناقة منزلك.
CERRUTI 1881 GIVENCHY
شركة محمد حمود الشايع
فرع التجهيزات
معرض السالمية: ٥٧١٧١٨٧ - سكمزفاء - مجمع الوطنية ٢٤٦٤٧٠٢ معرض حولي ٢٦٥٢٠٨٧
معرض السور: ٢٤٢٢٦٧٢ - مبيعات الجملة: ٨٤٣٨٢٥٥ - ٨٤٣٠٢٥

بمناسبة اقتراب موسم الربيع عرض خاص من البابطين على موديلات
نيسان باترول
تأمين شامل مجاني
خصم اضافي نقداً
أو بأقساط
أقساط لمدة ٤٨ شهراً
في المدينة أو في المناطق الوعرة، يمكنك قيادة نيسان باترول ذو الاندفاع الرباعي لتشعر بالقدرة والاثارة التي يوفرها محركه ذو الطاقة الهائلة وتستمتع بجمال تصميمه الخارجي وأناقة داخله المزود بكل اسباب الراحة والرفاهية المطلوبة..
* يتوفر نيسان باترول بمحركين مختلفين سعة ٤٠٠٠ سي.سي. و٢٨٠٠ سي.سي.
* بوكس أو هارد توب * جير عادي أو أوتوماتيك * سقف عالي أو عادي * تكييف مركزي.
SUPER ROOF
NISSAN PATROL SAFARI
سقف عالي - جير عادي
سقف عادي - جير أتوماتيك
شاهده اليوم في أي من معارض البابطين في الري والشويخ والاحمدي
شركة عبد المحسن عبد العزيز البابطين
(ابناء عبد المحسن البابطين واخوانه)
ص.ب: ٢١٩٨ الصفاة، الرمز البريدي: 13022 الكويت، الري: تلفون ٥٥-٥٧١٩-١٦١ الخطوط، معرض الري الجديد: تلفون: ٤٧٤-١٣١
٤٧٤٤٤١٠-٤٧٤٤٤١٤، الشويخ: تلفون: ٨١٠٢٧٧/٨، الاحمدي: تلفون: ٣٩٨٤٥٩٢-٣٩٨٤٥٩٤ - تلكس: BABNIC KT ٤٦٤٨٧
نيسان

مطلوب موظفين فوراً
● مدير مبيعات: جامعي مع خبرة ٧ - ١٠ سنوات منها على الأقل ٣ سنوات مدير مبيعات مواد كيماوية انشائية. العمر من ٣٥ - ٤٠
● مندوب مبيعات متمرس: عدد (٢) خبرة بالمبيعات للمواد الكيماوية الانشائية لا تقل عن ٣ سنوات. و يفضل الجامعي، العمر من ٢٥ - ٣٥
● مهندس مبيعات: عدد (٢) خريج هندسة مدنية/ مواد وخبرة بالمبيعات للمواد الكيماوية الانشائية لا تقل عن ٣ سنوات و يفضل خبرة أخرى سنتين كمهندس جودة في المختبر لفحص مواد الخرسانة.
● محاسب جامعي باللغتين: خبرة لا تقل عن ٧ سنوات بعد التخرج - جميع سجلات المحاسبة - تحضير ميزانية - تكاليف - اعتمادات - تدقيق.
● شروط عامة: اتقان اللغة الانجليزية - اقامة قابلة للتحويل - سيارة خاصة.
شركة صناعة المواد الكيماوية الانشائية ذ.م.م
صبحان الصناعية - ص.ب ٣٦١٦٥
الرمز البريدي 13122 الكويت
٩ صباحا - ٥ مساءا - هاتف: ٤٧٤٥٥٠٦ - ٤٧٤٨٣٦٦ بدالة

الرجيب يرعى الحفل الختامي لبرنامج اوائل الطلبة

بحضور مدير منطقة حولي التعليمية عبدالله الرجيب اقيم امس الحفل الختامي لبرنامج اوائل الطلبة الاذاعي على كأس سمو امير البلاد وذلك في مدرسة الزهراء المتوسطة للبنات وقد فازت مدرسة مشرف المتوسطة للبنات في التسجيل بينها وبين مدرسة ام سلمة المتوسطة للبنات، كما فازت مدرسة جرير على مدرسة الجابرية ايضا . وفي نهاية الحفل قدم مدير المنطقة الكؤوس الى نظار وناظرات المدارس الفائزة كما وزع الجوائز على المتسابقين .

● الرجيب يوزع الجوائز

حاضر

في أول بادرة من نوعها:
لجنة استشارية صناعية تعقد أول اجتماعاتها في كلية الهندسة

كتب حسين عبدالرحمن:

في اول بادرة من نوعها لقسم الهندسة الكيميائية بكلية الهندسة بجامعة الكويت عقدت اللجنة الاستشارية الصناعية اجتماعها الاول بحضور ممثلين عن الصناعة المحلية ذات الطابع الكيميائي.

وابلغ مقرر اللجنة الدكتور المهندس عماد عبدالعزيز العتيقي القبس ان الهدف من انشاء هذه اللجنة تحقيق فائدة اكبر لمخرجات القسم الصناعية وتقوية الروابط بين قسم الهندسة الكيميائية بالجامعة كمؤسسة خدمات اكاديمية والصناعة كمجال للتطبيق.

واضاف الدكتور العتيقي ان من مهام اللجنة تقديم التوصيات فيما يتعلق ببرامج الدراسة الجامعية والعليا بالقسم من حيث تطوير مستوى الخريجين، وكذلك تقديم التوصيات بشأن الابحاث التي يقوم بها القسم ومدى ارتباطها باحتياجات البلاد.

وبجانب ذلك تقديم التوصيات بشأن النشاطات الاخرى للقسم من حيث الدورات والمؤتمرات التي لها علاقة بأعمال الصناعة والنشاطات الاخرى.

والتنسيق بين مؤسسات البحث العلمي والتدريس العاملين في مجال الهندسة الكيميائية وتقديم التوصيات للجهات المعنية باعتماد او تنسيق او تمويل الابحاث التي يقوم بها القسم في مجالات تخصصها.

وقال مقرر اللجنة الاستشارية الصناعية الدكتور عماد العتيقي ان الذين شاركوا في اجتماع اللجنة يمثلون مختلف وزارات ومؤسسات الدولة الشركات الصناعية التي لها علاقة بالصناعة. وقد شارك فيه فاطمة العوضي من وزارة الكهرباء والماء وفيصل الجاسم عضو مجلس ادارة ومدير مجموعة تطوير الانتاج بشركة نفط الكويت والمهندس موسى جعفر، والدكتور عباس علي خان مدير ادارة الشؤون الثقافية والمؤتمرات عن مؤسسة الكويت للتقدم العلمي.

وعبدالله العبيدان مدير عام وحدة الصناعات الاسمنتية بشركة الصناعات الوطنية. والرائد مشعل فهاد الظفيري ورائد طيران عويضة راضي العنزي عن وزارة الدفاع وسليمان صالح الذربان العضو المنتدب للشركة الكويتية للصناعات الدوائية والمهندس عماد توفيق الزهير العضو المنتدب للشركة الوطنية للتنظيف، بجانب رئيس قسم الهندسة الكيمائية بكلية الهندسة الدكتور غريب علي.

وردا على سؤال حول ما توصلت اليه اللجنة في اجتماعها قال مقرر اللجنة الدكتور عماد العتيقي: ظهرت في هذا الاجتماع الحاجة الماسة الى ربط مخرجات الهندسة الكيميائية بالصناعة المحلية. وكذلك تم التوصل الى ضرورة ان تعطى الابحاث التي يجريها طلبة الماجستير الاولوية وخاصة الابحاث التي تخدم الصناعات الوطنية وقد وعد المندوبون بدعم تلك الابحاث ماديا ومعنويا من اجل خدمة وتطوير الصناعة المحلية. وقد رأينا ان الحاجة تدفعنا لانشاء تخصص مساند في هندسة البترول سوف نباشر فيه ابتداء من العام الجامعي المقبل وذلك بالاستعانة بمدرسين او اخصائيين في داخل الجامعة او خارجها.

● د. عماد عبدالعزيز العتيقي

واضاف مقرر اللجنة ان ممثل شركة نفط الكويت فيصل الجاسم وعد باعطاء الاولوية للخريجين ضمن هذا البرنامج في التعيينات بشركة نفط الكويت.

وتحدث الدكتور غريب علي رئيس قسم الهندسة الكيميائية عن برنامج الدراسات العليا في كلية الهندسة واوضح انه اصبح بالامكان للمهندسين العاملين في القطاعات المختلفة ان يستفيدوا من هذا البرنامج دون ان يكون مسجلا ضمن طلبة الماجستير واذا التحق في برنامج الماجستير كطالب فان هذه المادة تحسب له.

واضاف الدكتور العتيقي انه اتضح لنا من خلال هذا الاجتماع اهمية حصر توجهات الخريجين الوظيفية والحاجة الى تقوية سوق العمل في قطاع محطات الطاقة والمياه عن طريق الاستفادة من خريجي كلية الهندسة الكويتيين واعادة النظر في المرتبات واعطائهم الامتيازات والحوافز التي تشجعهم على الالتحاق بالعمل في هذا القطاع الحيوي والمهم لنا جميعا، وبجانب ذلك اعداد حلقات دراسية ذات طابع تخصصي للمهندسين في مختلف المجالات لمواكبة التطور التكنولوجي الحديث.

نيسان
سكاي لاين ٨٧
اختيارك الأفضل
NISSAN SKYLINE
قوية.. متقدمة.. مثيرة.
الامتياز على الطرق المفتوحة.
سيدان ٤ - باب جي تي إكس (GTX)
* سيارة لكل من يرغب الامتياز.
* جميع الاختيارات المثالية.
* وسائل المتعه اللانهائية.
هاردتوب ٢ - باب جي تي إس إكس (GTSX)
عروض مجزية عند الاستبدال
شركة عباس احمد الشواف واخوانه ذ.م.م
الشويخ - منطقة الري - تلفون ٤٧١٩٥٣١ - ٤٧١٦٤٧٧، ٥ خطوط « الفحيحيل/المنطقة الصناعية / تلفون ٣٩١٥٣٧٦
نيسان NISSAN

ناشيونال National
ناشيونال، بناسونيك وتكنيكس، أسماء مسجلة لشركة ماتسوشيتا الكتريك
ثلاجات ناشيونال
الجديدة الفاخرة
من اجل الجودة والاستعمال المناسب
NR-436TE
NR-576TE
NR-53K
الارقام الفائزة في السحب بالسوق الخيري لصالح مرضى السرطان الذي اقيم في الهيلتون من ١٦ الى ٢٠ ديسمبر هي:

الرقم الأول	١٥	الرقم التاسع	١٣٠
الرقم الثاني	٩٨	الرقم العاشر	٨٩٣
الرقم الثالث	٨٩٢	الرقم الحادي عشر	٨٨٤
الرقم الرابع	١٦٧	الرقم الثاني عشر	١٠
الرقم الخامس	٦١٠	الرقم الثالث عشر	١٤
الرقم السادس	١٦٠	الرقم الرابع عشر	٥٢٩
الرقم السابع	٨٢٠	الرقم الخامس عشر	٧٩١
الرقم الثامن	٦		

الوكيل العام:
عيسى حسين اليوسفي
مركز ناشيونال: شارع عبد الله السالم
ت/ ٢٤٣٦٣٨٨ - ٢٤٣٦٣٩٩
٢٤٣٦٣٨٧ - ٢٤٣٦٣٩٥
يرجى من السادة الفائزين اصطحاب الفاتورة لاستلام الجائزة من معرض الشويخ / تلفون ٨٣٥٢٠٥ من الساعة ٨,٣٠ إلى ١٢,٣٠ ظهراً ومن ٤ - ٨ مساءً

مع الخطوط الجوية الفرنسية وأمريكان إكسبريس
كلمة "بونجور" (صباح الخير) ليست الا البداية
عند صعودك الطائرة، سوف تكتشف المعنى الحقيقي لكلمة "بونجور"...
فانك سوف تلمس الخدمة الراقية والأسلوب الفرنسي في أي وقت.
تلك الخدمة التي تم تحسينها لملائمة رغبات جميع مسافرينا سواء كانوا في الدرجة الأولى أو درجة "لوكلوب" لرجال الأعمال أو الدرجة الاقتصادية.
وتذكر أن عند سفرك على إحدى رحلات الخطوط الجوية الفرنسية الى باريس أو أي جهة أخرى، فان بطاقة أمريكان إكسبريس مرحب بها لشراء تذاكر السفر والبضائع المعفية من الضرائب على متن الطائرة.
AIR FRANCE
دوماً نحو الأفضل
أمريكان إكسبريس
للحجز الرجاء الاتصال بالوكلاء المعتمدين للخطوط الجوية الفرنسية أو بأقرب مكتب سفريات.
أبوظبي
السبوة للسفر والخدمات
ص.ب ٨٠٦ هاتف ٢١٢١٠٠ - ٢١٥٨١٦
دبي
السابوة للسفر والخدمات
ص.ب ١٢٠٠ هاتف ٢٢٢٥٢٢ - ٢٢٢٨٥٤ - ٢٢٥٠٥٣
الشارقة
أوما
ص.ب ٧٢١ هاتف ٣٥٧٣٢٦ - ٣٥٧٣٢٣
عجمان
انتا
ص.ب ٦٤١ هاتف ٤٢٢٣٠٠
رأس الخيمة
وكالة رأس الخيمة الوطنية للسفريات
ص.ب ٥١٤ هاتف ٢١٥٣٦
الدوحة
مكتب عادل بن علي للسفريات
ص.ب ٢١٩٧ هاتف ٤٤١٧٣٠ - ٤٤١١٦٢
الكويت
حسين مكي السبعة
ص.ب ١٦٨١ هاتف ٤٤٣٠٢٢٥
AMERICAN EXPRESS
MOHAMMED AL HAJJAR
الخطوط الجوية الفرنسية وأمريكان إكسبريس سوياً، دوماً نحو الأفضل.

الأساتذة والطلاب ما رأيهم في لائحة البعثات الدراسية الجديدة؟

الأغلبية ترى في بنود اللائحة عقبة أمام الراغبين في الدراسات العليا

● عادل الجيماز

● سامي الرشود

● د. الطراح

● صلاح عبدالجادر

● د. الكندري

■ د. الكندري: خمسة انتقادات على اللائحة هذه أسبابها ■ د. الطراح: اللائحة جاءت شاملة في معالجتها لسياسة البعثات ■ صلاح عبد الجادر: تؤدي بشكل عام الى تقليص فرصة التعليم العالي

كتب عبدالله الياقوت:

لائحة البعثات اثارت الكثير من اللغط في اوساط الجامعة والطلبة والمعاهد والقطاع الحكومي نظرا لما لها من اهمية في حياة الشباب، ويتبين من هذا التحقيق ان الكثيرين يرفضون اللائحة سيما فيما يختص منها بمسالة اقتصار الابتعاث على الحاصلين على درجة جيد جدا، في حين يرى البعض ان لتطبيق اللائحة نتائج ايجابية ستظهر مستقبلا.

فكيف يرى المعارضون والمؤيدون للائحة الامر من وجهات نظرهم في هذا التحقيق اجابة على هذا السؤال.

● د. احمد الكندري: في بعض الملاحظات على بعض المواد الاولى تتعلق بالمادة ٩ شروط خاصة للبعثة التي تنص على ان يكون للموظف المرشح للبعثة اذا كانت للحصول على الدبلوم العالي او الماجستير او الدكتوراة مدة خدمة متصلة ولا تزال مستمرة في الجهة طالبة الايفاد لا تقل عن اربع سنوات بعد الحصول على المؤهل الجامعي واعتقد انه من الافضل ان تكون المدة سنة واحدة فقط لانه اذا استمر الموظف في عمله لمدة ٤ سنوات فانه سوف لن يكمل دراسته نظرا لارتباطه بالحياة الوظيفية والاجتماعية وبالتالي قد يصعب عليه ان يخرج لتكملة دراسته، كما ان المادة السابقة نفسها لم تحدد مدة الخدمة التي يزاولها المبعوث او المجاز الذي يريد ان يكمل دراسته للحصول على مؤهل علمي اعلى اما الملاحظة الثالثة فهي تتعلق بتحديد عمر المبعوث بمدة ٤٠ سنة اعتقد انه لا يجوز تقيد الانسان في طلبه للعلم حيث انه لا يمكن ان يتوقف عن طلب العلم عن ٤٠ سنة فهناك الكثير من العلماء الذين واكبوا دراستهم العليا بعد سن الاربعين.

والملاحظة الرابعة فيما يتعلق بالمادة العاشرة بتحديد جيد جدا او نسبة ٧٠٪ في الثانوية العامة وهنا ارى انه لا يجوز ايضا وضع هذه النسبة لتقييد حرية الذين يريدون تكملة دراستهم فمن المفروض ان كان لابد من ذلك ان يكون تحديد النسبة او التقدير طبقا للتخصصات المختلفة وليس تحديد كل التخصصات العلمية بهذه النسبة.

الملاحظة الخامسة: فيما يتعلق بالمادة ١٦ الخاصة بتحديد سفر زوجة المبعوث بعد سنة ميلادية من سفر المبعوث ونحن نتساءل ما المانع من التحاق عائلة المبعوث به في الوقت نفسه؟ ولماذا التحديد لعودة المبعوث بعد سنتين بحيث لا تقل المدة المتبقية على انتهاء البعثة عن ستة اشهر، ولم لم تحدد مدة دراسة اللغة حسب التخصصات العلمية والظروف اللغوية للمبعوث حيث ان بعض الافراد قد لا يحتاج الى فترة سنة لدراسة اللغة بينما البعض الاخر قد يحتاج لمدة اطول من ذلك.

● د. علي الطراح: (معاون مساعد مدير الجامعة للشؤون العلمية) يقول: باعتقادي ان اللائحة الجديدة جاءت بعد دراسة متأنية لسياسة الايفاد التي انتهجتها الدولة منذ سنوات طويلة وكما نعرف ان البعثات الدراسية تعتبر قناة اساسية في تطوير القوى البشرية الكويتية العاملة بمختلف الاجهزة الحكومية وقد جاءت اللائحة استجابة للحاجة للقوى العاملة وعلى سبيل المثال المادة الثانية بند رقم ٣ ربط البعثة في الوظيفة والتخصص واحتياج المؤسسة فلم تعد قضايا البعثات مفتوحة كما كانت في السابق ولو تم الالتزام الدقيق بتطبيق اللائحة ستكون النتائج ايجابية لتأهيل الكوادر الكويتية.

واضاف الطراح ان الحصول على الدرجات العليا حق من حقوق المبعوث لتحسين مستواه العلمي والوظيفي ولا يجب قياس الامر من منظار الحاجة.

● صلاح العبدالجادر رئيس رابطة اعضاء هيئة التدريس بالهيئة العامة للتعليم التطبيقي يقول: ان المطلع على لائحة البعثات والاجازات الدراسية بشكل عام يلحظ اتجاها واضحا لتقليص الفرصة امام الشباب الكويتي الراغب في اكمال مسيرته التعليمية مما يحتم علينا مناقشة هذا الامر قبل الدخول في التفاصيل فحتى الان مازالت نسبة الكفاءات الكويتية من حملة الشهادات العليا محدودة اذا ما قورنت بنسبة الوظائف التي تشترط حصول شاغلها على تلك المؤهلات فعلى سبيل المثال عدد اعضاء هيئة التدريس الكويتيين في جامعة الكويت لا يزيد في احسن الاحوال عن نسبة ٣٠٪ من العدد الاجمالي وكذلك الحال في هيئة التعليم التطبيقي، هذا عدا المؤسسات الاخرى التي لا تستغني عن نسبة معينة من حملة المؤهلات الكويتيين خاصة وان الاحصاءات تبرهن يوما بعد يوم وخاصة الدراسة المنشورة في جريدة القبس للدكتور الشرنوبي ـ ان نسبة الكويتيين في الوظائف بشكل عام تعتبر نسبة متواضعة اذا ما قورنت بنسبة غيرهم في هذه الوظائف وعليه فاننا نستطيع ان نقول بان تضييق مجال البعثات لم يحن وقته بعد حيث مازالت الدولة في تطور مستمر ومازالت تحتاج الى ابنائها المتعلمين اما فيما يخص لائحة البعثات بشكلها التفصيلي فهناك العديد من الملاحظات نبدأ بالمادة رقم ٣ التي حددت الدكتوراه بثلاثة اعوام فاننا نعتقد بان القليل يستطيع الحصول على هذا المؤهل خلال هذه المدة اذا علمنا ان دراسة الدكتوراه تحتاج الى بحث وتمحيص والفترة الزمنية الطبيعية للحصول على هذه الشهادة من ٤ ـ ٥ سنوات.

اما المادة رقم ٨ والتي تشترط حصول الطالب على معدل ٥٠٠ نقطة في اختبار اللغة الانكليزية (التوفل) وذلك قبل مغادرته الكويت فمن المعروف ان خريجي المرحلة الثانوية لا يتقنون اللغة الانكليزية فهم يحتاجون الى اعداد مسبق قبل دخول هذا الاختبار، اما المادة رقم ٩ والتي تشترط خدمة الموظف اربعة اعوام في مجاله قبل التوجه للبعثة وعامين في بعض التخصصات.

فنعتقد انها تحتوي على ايجابية وهي تشجيع المبعوثين للالتحاق ببعض التخصصات المطلوبة ولكن الانتظار لعدة اعوام قبل الذهاب للبعثة قد يقلل الرغبة والطموح في اكمال الدراسة بل يؤدي الى الغاء فكرة الذهاب للبعثة من قبل الموظف نفسه حيث ستثقله المسؤوليات وتكثر ارتباطاته الحياتية. الامر الذي سيكون له الاثر السلبي والمردود العكسي بالنسبة لاحتياجات الدولة الاساسية للشريحة الكويتية المثقفة ذات التأهيل العالي.

وفيما يتعلق بالمادتين ١٠ ـ ١١ فنجد انه تم حرمان الموظف الكويتي الحاصل على نسبة اقل من ٧٠٪ في الثانوية من فرص التعليم حيث سيكون امام خيارين كلاهما مر فاما ان يظل موظفا ليعيل اسرته واما ان يستقيل من وظيفته ليكمل دراسته ويترك اسرته بلا مورد معيشي لذا اقترح ان تعدل هذه المادة.

● وائل الحساوي يرى ان اللائحة تحتوي على الكثير من المساوىء لانها حددت تقدير جيد جدا او ما يعادله للبعثة خارج الكويت وهذا تعجيز حيث ان هذا المعدل عال جدا بالاضافة الى احتساب مدة اللغة سنة مع بعثة الماجستير والدكتوراه بحد اقصى ست سنوات لا يكفي في كثير من الاحيان خصوصا في التخصصات العلمية التي يكون معدل دراسة الماجستير فيها سنتين والدكتوراه اربع سنوات.

ومع ذلك فقد اشترطت اللائحة مدة خدمة متصلة لا تقل عن ٤ سنوات في الجهة الطالبة للبعثة بعد الحصول على المؤهل الجامعي وذلك غير صحيح خصوصا اذا كانت الجهة محتاجة لهذا التخصص كما انه يقلل من طموحات الشخص واندفاعه فاذا تخرج شخص من الجامعة في سن ٢٥ سنة ثم امضى اربع سنوات خدمة فسيرسل في بعثة في سن ٢٩ سنة وقد يعطى ٦ ـ ٧ سنوات في الدراسة ليحصل على الدكتوراه في سن ٣٦ سنة وهذا صعب على المتزوج الذي عنده اولاد.

وكذلك تحديد اقصى عمر لمنح الاجازة الدراسية للكويتي بـ٣٠ سنة مع تحديدها بـ٤٠ سنة لغير الكويتي ظلم للكويتي. وقد حددت اللائحة سنة كاملة قبل ان يصطحب المبعوث زوجته واولاده وهذا خطأ كبير ومخالف لتعاليم الشرع والاستقرار النفسي وهو من اهم شروط النجاح في الدراسة.

ويضيف: ان اللائحة نصت على نقطة خطيرة وهي انه يحظر على المبعوث الانضمام الى اية تنظيمات او جمعيات او هيئات حكومية من بين اهدافها ممارسة النشاط السياسي. وهنا نتساءل ما هو مفهوم النشاط السياسي؟ هل هو الكلام عن قضايا امته وشرحها للاجانب ام هو الانضمام لمنظمة الطلبة العرب او المسلمين؟ وهل تريد هذه المادة من الطالب ان يتفرغ لدراسته بينما يكون سلبيا في قضايا مصيرية تهم بلده وامته ام ان يكون سفيرا لبلده في الخارج لاشك ان هذا تحطيم لشخصية الشاب وضغط لا مبرر له.

● سامي الرشود يقول ان في اللائحة اجحاف كبير للذين هم اصلا على بعثات وقد اوقفوا بعثاتهم لسبب او لآخر فقد جاءت اللائحة لتنص على وجوب استئناف بعثاتهم مع بداية العام الجديد.

فاذا كان الخريج في سن ٢٨ عاما فان التجنيد الالزامي سوف يأخذ سنوات اخرى من عمره بالاضافة الى نسيان ماكان قد درسه في الجامعة فيضطر الى البدء من جديد اما الخريج الذي يحصل على تقدير عام جيد جدا فما فوق فسوف يلجأ الى الابتعاث عن طريق الجامعة فكيف يتفق هذا مع ادعاء الديوان بان يشجع الكوادر الوطنية الخريجة على مواصلة دراستها ونيل الشهادة العليا.

● فواز الفرح قال: يمكن القول ان لائحة البعثات والاجازات الدراسية الجديدة قد جاءت بشروط للايفاد اشد من شروط اللائحة السابقة ومما استجد في اللائحة هو ربط البعثة او الاجازة الدراسية بالوظيفة التي يشغلها الموفد وبخطة «البعثات المعتمدة من ديوان الموظفين للجهة الحكومية طالبة الايفاد» و«الخطة العامة للدولة».

وعلى الرغم من اتفاق هذه الشروط اجمالا مع السياسات العامة للدولة الرامية الى التطوير التنظيمي والتنمية الادارية الشاملة الا ان هذا الشرط لا يحدد بدقة ما المقصود من «خطة البعثات المعتمدة» و«الخطة العامة للدولة» وكيفية الربط بين البعثات والاجازات الدراسية وهذه الخطط فهل يا ترى قامت الوزارات والمؤسسات الحكومية فعلا بوضع خطط تفصيلية بعيدة المدى للبعثات والاجازات الدراسية؟ وما هي الخطة العامة للدولة فيما يتعلق بالبعثات والاجازات الدراسية.

وقد اغفلت اللائحة الدور الذي يمكن ان تقوم به مكاتبنا الثقافية في الخارج في تسهيل الاتصال بين الموفد والجامعات التي يرغب في الالتحاق بها.

● ناصر النفيسي من رأيه ان اللائحة تؤثر على اعداد مستقبل الكوادر الوطنية لان الموظف الذي يعمل قبل حصوله على الشهادة الجامعية لا تحسب له المدة اللازمة لحصوله على البعثة وهناك امر اخر وهو ان الطالب يتخرج من الجامعة وعمره (٢٢) سنة على اقل تقدير، واذا افترضنا ان متوسط عمر الطالب الكويتي الذي يتخرج من الجامعة (٢٤) سنة وعندما يحصل على وظيفة يستمر بها اربع سنوات يصبح عمره (٢٨) سنة فكيف يمكن الاستفادة من البعثة في هذه السن.

● عادل الجيماز: لائحة البعثات والاجازات الدراسية لا تختلف عن اللائحة القديمة الا في بعض الامور والتي منها:

١) المادة (١٦) والتي تنص على انه يجوز بموافقة الديوان للمبعوث او المجاز بمرتب كامل عند اتمامه سنة ميلادية في بعثة او اجازته بالخارج ان يصطحب زوجته واولاده .. وذلك على نفقة الدولة .. اي انه ليس بمقدوره اصطحاب زوجته واولاده الا بعد مرور سنة .. وهذا في رأيي اجحاف في حق المبعوث او المجاز .. فالزوجة والاولاد يؤمنون جوا من الاستقرار النفسي والاجتماعي للزوج في الخارج مما يساعده على الدراسة.

شاهدها!

أكثر وضوحاً مع توشيبا

كفالة عالمية
لمدة اثني عشر شهرا من تاريخ الشراء.
أجهزة توشيبا الصوتية والمرئية مكفولة في مصر، الهند، باكستان، ماليزيا، الفلبين، تايلند وكوريا.

ضمان توشيبا العالمي

V-73D
VHS
● نظام ثنائي بال/سيكام ● اتوماتكية كامله للتشغيل (تشغيل، ايقاف، تقديم، وترجيع الشريط) ● امكانية البرمجة لمدة سبعة ايام لاربعة برامج مختلفه ● نظام البحث عن الصوره ● المشاهده البطيئة بسرعه تعادل ١/١٥ من السرعه العاديه ● ريموت كنترول لاسلكي بأربعة عشر وظيفه ● منظم جهد اتوماتيكي

219X5M 21" CORE FS
● تلفزيون ٢١ بوصه ● شاشه مربعه مسطحه ● ١١ نظام ● عرض البيانات علي الشاشه ● باحث اتوماتيكي للقنوات ● ريموت كنترول

V-75TR
VHS
● نظام ثلاثي بال/سيكام ان تي اس سي 4.43 ● برمجه لمدة أربعة عشرة يوما ● ريموت كنترول لاسلكي ● امكانية اختيار الفولت المناسب.

V-53TR
Beta B
● نظام ثلاثي . بال/سيكام/ان تي اس سي 4.43 ● برمجه لمدة سبعة ايام لاربعة برامج ● ريموت كنترول لاسلكي ● منظم جهد اتوماتيكي

V-51D
Beta B
● نظام ثنائي . بال/سيكام ● برمجه لمدة سبعة ايام ● منظم جهد اتوماتيكي ● ريموت كنترول سلكي بتسعة وظائف

٢٥ عاماً في خدمة المستهلك ١٩٦١ ١٩٨٦

مؤسسة الأجهزة الالكترونية
متوفر في كافة معارضنا ولدى الموزعين المعتمدين.

توشيبا
TOSHIBA

كرايزلر فيفث أفنيو "١٩٨٧"
فخامة وجودة عالية

أناقة فائقة في عالم السيارات مزودة بأهم متطلبات السيارة الحديثة:

● محرك قوة ٨ سلندر.
● مجهزة بالكامل بأحدث المعدات الاوتوماتيكيه.
● سقف مبطن من الداخل.
● صالون فسيح يتسع لستة اشخاص.
● مزايا أخرى عديدة جعلت من فيفث افنيو السيارة الاولى في الفخامة والجودة.

فيفث افنيو

وصلت الشحنة الثالثة. الرجاء من الذين حجزوا سياراتهم، التفضل لاستلامها من معارضنا

CHRYSLER
THE BEST BUILT AMERICAN CARS

● أعلى تثمين لسيارتك القديمة ● أقساط مريحة لمدة ٤٨ شهراً.

الوكلاء الموزعون: شركة بدر الملا واخوانه ذ.م.م
شارع السور ـ هاتف ٢٤٤٥٠٤٠ ـ الري ٤٧١٣١٢٧
الفحاحيل ـ هاتف ٣٩١٢٤٤١ ـ ٣٩١٨٩٢١

متوفرة أيضاً لدى: بيت التمويل الكويتي
الشرق ـ صالة عرض السيارات ـ ت ٢٤٣١٠٢٣ ٢٤٤١٠٧٧

مجموعة شركات الملا ـ شركاؤكم في التقدم

في حلقة النقاش الثانية حول

مؤسسات التعليم العالي واحتياجات التنمية

عبداللطيف الحمد: التحدي الرئيسي للتنمية هو العنصر الإنساني

■ د. بدر العمر: التعليم العام لم يتناول حتى الان قضية ربط الطالب بسوق العمل

كتب عدنان الحداد:

بحضور وزير التربية الرئيس الاعلى للجامعة الاستاذ انور النوري اقيمت مساء امس الندوة الثانية لجمعية اعضاء هيئة التدريس بالجامعة لمناقشة قضايا التعليم العالي والتنمية، حيث تناولت الندوة «مؤسسات التعليم واحتياجات التنمية» وقد شارك فيها كل من: السيد عبداللطيف الحمد عضو مجلس الجامعة، الدكتور جاسم خلف مدير الهيئة العامة للتعليم التطبيقي، الدكتور بدر العمر من كلية التربية بالجامعة.

وقد تناول الدكتور بدر العمر التعليم العام والتنمية واهمية التركيز على العلاقة بينهما وتعزيزها وقال ان من الاهمية البدء بتعريف مفهوم التربية وهو اعداد افراد مجتمع ما لمجتمع لم يولد بعد ومن هنا تكمن المشكلة. والتنمية بهذا المعنى تعني ان نقوم بانشطة بالتعليم والتربية نتوخى بها صبغ الافراد وتهيئة استعداداتهم لمجتمع الغد من هنا فقد تتحسن انشطتنا التربوية وقد تسوء وذلك على قدر ما يتولد لدينا من تصورات حول حقيقة مجتمع الغد، وتعتمد صورة التنبؤ على المعلومات المتوفرة وطريقة جمعها.

واضاف:

من هنا ايضا تولد المشكلة عندما نحاول صيانة الاهداف والسياسات لمجتمع الغد وهو ما ينطبق تماما على المجتمع الكويتي الذي تغيب فيه كثير من المقومات التي تساعد على القيام بعمليات الاسقاطية بشكل سليم ودقيق. لذلك يبدو الخروج من هذه المعضلة احتمالا ضعيفا ومسألة احتمالية والمخرج يكمن في ايجاد العلاقة المباشرة بين التعليم العالي والعام من جهة والتنمية من جهة اخرى وذلك على درجة كبيرة من الدقة والحذر.

العلاقة بين التعليم العام والتنمية

وتطرق الدكتور العمر الى التعليم العام وهو ما قبل المرحلة العليا التي تبدأ من الجامعة فما فوق، وهي بشكل عام جميع المراحل التعليمية التي تسبق المرحلة الجامعية والتي تتعامل مع خصائص الافراد بشكل منفرد وتكون فيه المهارات والاستعدادات.

● عبداللطيف الحمد والدكتورة نورية الرومي ود.جاسم خلف ود.بدر العمر

● وزير التربية والسقاف وعبدالله حسين في مقدمة الحضور

هدف التربية شامل في الكويت مفهومه تهيئة الفرص المتاسبة لمساعدة الافراد على النمو من جوانب متكاملة جسديا وروحيا واجتماعيا والى اقصى ما تسمح به امكاناتهم وفي ضوء مبادىء المجتمع وتقاليده من هنا، فقد ركزت التربية على بناء الافراد، فلذلك نجد ان المراحل التعليمية المختلفة تساهم بشكل او بآخر بصياغة هذه الاهداف في الطلاب، ومن ملامح هذه الاهداف انها تسير من البساطة الى التعقيد وذلك على حسب الخصائص الانمائية في الافراد.

وقال: ان هناك حقيقة وهي ان التعليم العام الى هذه اللحظة لم يتناول قضية ربط التلميذ بسوق العمل، وعلى هذا الاساس فان ارتباط التعليم العام بالتنمية يعتمد على قدرة هذا النظام على توفير مخرجات تربوية تناسب واحتياجات التعليم العام لتتمكن التنمية من اخذ دورها.

والحل يكمن بالنظرة الشمولية للتعليم وان يكون هناك جهة واحدة تنظر في البرامج والاهداف والسياسات وتشرف عليها محطة واحدة.

واضاف:

ويكمن الحل في تسجيل الطلبة الكويتيين للدخول في التخصصات العلمية.

- يجب ان يكون هناك تشجيع للطلبة.
- بلورة لفرص العمل للخريجين.
- التاكيد على الكفاءة الداخلية للنظام التربوي في الدراسة ما قبل التعليم العالي.
- التركيز على الجانب المعلوماتي وسهولة استعمالها.

● ثم تحدث الدكتور جاسم خلف عن دور المؤسسات التعليمية بالتنمية وقال ان هذه القضية ذات بعدين، بعد مؤسس وبعد تنموي. ولا بد هنا من تحديد مفهوم التنمية الذي كثر حوله النقاش.

وقال ان التنمية بمفهومها الواسع تشمل التنمية الاقتصادية والاجتماعية والسياسية ويعطي البعد الانساني في التنمية اكبر قدر من الاهتمام وهي غاية التنمية. والدول تسعى للتركيز على هذا العنصر وتنميته حتى يساهم بشكل كبير بالتنمية المنشودة.

العامل البشري

وتناول السيد عبداللطيف الحمد دور العامل البشري في التنمية وقال: ان الانسان هو اهم عنصر في التنمية. وان مفهوم التنمية هو خلق حياة افضل لاجيال قائمة ماديا ومعنويا. وعملية التنمية المادية سهلة لكن ينبغي ان تكون التنمية المادية من واقع المجتمع وغير مستوردة، والتنمية الحقيقية تكمن في فكر الانسان ومفاهيمه وتغير نظرة الانسان لما يعتقد انه افضل له معنويا وماديا ويجب ان تكون التنمية عملية ومتكاملة الجوانب وذات ابعاد اجتماعية انسانية.

- واذا نظرنا الى التنمية بهذا المنظار في المجتمع نجد ان التنمية موجودة ومتراوحة من بلد الى آخر، وان بعض البلدان لم تكن التنمية متوازنة فيها مع الامكانات المتوفرة وبالمقابل هناك دول عربية لم تتوفر لها الامكانات المادية للتنمية الا انها كانت من الدول المتقدمة في التنمية الحقيقية.

- واذا نظرنا الى العالم الخارجي نجد كذلك التفاوت في مستويات التنمية على الرغم من تفاوت الامكانات، فدولة مثل اليابان التي لا تملك من الامكانات الشيء الكثير تعد في الصف الاول من الدول ذات التنمية المتقدمة.

● من هنا فان التحدي الرئيسي للتنمية هو العنصر الانساني وهو حجر الزاوية في العملية الانمائية، والكويت تعتبر من اعلى الدول في الانفاق على التعليم الا ان التعليم لم يتقدم والسبب اننا لم نواجه التحديات الحقيقية واعتبرنا عملية الاداء عملية احصائية!!

فالتنمية يجب ان تبنى على اساس صحيح منطلق من النتيجة الصحيحة، وكذلك التدريب او ما يختص بالكليات التطبيقية يجب ان تنطلق من هذا المنطلق.

وبصورة عامة فان هناك تدنيا رهيبا بالتعليم العالي لاننا نظرنا الى العنصر المادي على حساب الجانب الانساني.

● اذن لا بد من تحديث التعليم وان ينطلق من مستوى ما قبل المدرسة والمرحلة الابتدائية الى ان نصل الى الجامعة وما فوقها. والتنمية وتحسين الاداء هي مفهوم فكري عقائدي يجب ان ينطلق من داخل الفرد،

- وتطرق السيد الحمد الى السودان كمثل على ضعف التنمية فقال ان السودان حصل على موارد سهلة وميسرة فاقت ال ١١ مليون دولار، وعلى الرغم من ذلك ان ٧٠٪ من الاقاليم لا تستطيع ان تصل برقيا فيما بينها!! وهذا هو التخلف في مفهوم التنمية.

● وشدد عبد اللطيف الحمد على دور المجتمع في غرس مفهوم التنمية الصحيح وان ليس هناك تنمية لاي بلد نام وخصوصا في الوطن العربي دون ان ننظر بالمنظار القومي، وان الاقليمية هي احد مقومات التنمية في الوطن العربي. فيجب ان تكون العملية تكاملية بين الدول العربية من اجل تنمية شاملة.

وعلى مستوى التعليم في الكويت علينا ان نحذر من اننا نكرر انفسنا وننغلق على انفسنا بل يجب ان ننفتح على البلدان الاخرى اذا ما اردنا للتنمية ان تاخذ دورها.

ويجب ان ننظر الى ما نحتاج في المستقبل والى احتياجاتنا العلمية وان نحاول ان نطور مواردنا البشرية عن طريق نظرة متكاملة ننظر الى العنصر البشري كاهم عنصر في التنمية وان نواكب احدث ما نطق به العقل وادخال احدث الادوات التكنولوجية مثل الكمبيوتر في التعليم كاداة تطوير، ومتى طورنا هذا العنصر كانت التنمية تسير في اطارها الصحيح.

الايدز.. ماهو وإلى أين؟

البروفيسور عطا الله: الخطر الحقيقي يكمن في المصابين بالمرض دون ظهور أعراضه عليهم

■ ١٦ الفا من ٣٠ الفا ماتوا بالايدز في اميركا

● د.عبدالفتاح عطا الله

● جانب من الحضور

القى البروفيسور عبدالفتاح عطا الله رئيس قسم المناعة بمعاهد الصحة الوطنية في اميركا واستاذ المناعة والوراثة في جامعة جورج واشنطن محاضرة مساء امس في مقر الجمعية الطبية الكويتية تحت عنوان «الايدز ما هو والى اين».

واشار المحاضر الى انه في غضون الخمس سنوات المقبلة قد يتم التوصل الى لقاح لمقاومة فيروس الايدز ولكن المشكلة تكمن في ان هذا الفيروس قابل للتغيير وهو بذلك يشبه فيروس الانفلونزا ومن هنا فاللقاح قد لا يفيد الجميع وقد لا يصلح للجميع.

وقال «ان الخطر لا يكمن في المصابين بمرض الايدز لانه سيتم التعرف عليهم نتيجة الاعراض الخاصة والمميزة لهذا المرض ولكن الخطر الاكبر هو من الاشخاص الحاملين لفيروس هذا المرض ولا تظهر عليهم اعراضه ومن ثم يؤذون كل من يتعاملون معهم، او من ينقلون دمهم اليه ولذلك فخطرهم غير واضح ولكن تاثيره مخيف. ففي اميركا بلغ عدد المصابين بالمرض ٣٠ الف شخص توفي منهم ١٦ الفا. وعدد حاملي هذا الفيروس كبير للغاية.

وقال «ان العلاج الحقيقي لهذا المرض هو التوعية خاصة بالنسبة للشباب الذين يسافرون كثيرا للخارج خاصة للاماكن التي يجوز لنا ان نصفها بالموبوءة.

وقال ان هناك دواء يستعمل حاليا اسمه (AZT) وقد ثبتت فاعليته في التجارب المبدئية ولكن الحل الامثل هو التوعية.

وتكلم د. عبدالفتاح عن اسباب هذا المرض فقال ان منها الشذوذ الجنسي، او انتقاله الى انسان سليم عبر مخالطة لشخص حامل للفيروس، او عبر عملية نقل الدم او بواسطة ابر المخدرات الملوثة. كما تكلم عن كيفية قضاء هذا الفيروس على جهاز المناعة في الجسم حيث يتكاثر داخل الخلايا وبواسطة انزيمات معينة يسهل عليه الوصول الى المادة الوراثية للخلية ويستقر فيها، ومن ثم ينتقل الى بقية الخلايا.

محاضرة حول الاحتياطات الهندسية في منظمة التحرير

اقيم في مقر الاتحاد العام للمهندسين الفلسطينيين بمنظمة التحرير الفلسطينية محاضرة حول تامينات المشاريع والاحتياطات الهندسية. وقد حاضر فيها ممثلون لبعض الشركات المتخصصة في هذا المجال.

● المحاضرون

اعلانات مبوبة — هاتف مباشر ٢٤٠٨٣١/٢٤٠٨٣٢

Creative Graphic Designer

We are a young design and marketing team with complete in house services, including corporate and marketing communications for consumer and industrial clients. Require a young Arab creative graphic designer with a minimum of 2 years experience, capable of handling projects from inception to completion.

If you are mid twenties, ambitious and want a challenging career with excellent prospects, apply (before 31st Dec. 86) in writing, including a full C.V. and salary details to P.O.Box 34017 Al-Audilia, Kuwait.

2426425

Wrangler® رانكلر

ملك الجينز يقدم ...

عرض خاص .... بنطلون انجليزي رائع فقط بـ ٧ د.ك

سويت شارت من ارقى الموديلات فقط بـ ٥ د.ك

ومتوفر الآن لدى:

- مركز رانكلر: سوق الوطنية - خلف بنك الكويت ت: ٢٤٣٦٣٨٤
- مركز رانكلر: السالمية - مجمع زهرة ت: ٥٧٢٩٣٧٣
- مركز رانكلر: السالمية - فندق هاس - مدخل النادي
- مركز رانكلر: الدعية - ت/ ٢٤٢١٨٠٤

شركة خضير التجارية بحاجة إلى مندوب تحصيل ومعقب معاملات

تتوفر لديه الشروط التالية:

١ - لديه ثانوية عامة.
٢ - إجادة تامة للغة الانجليزية.
٣ - رخصة قيادة كويتية مع سيارة.
٤ - معرفة تامة بمناطق الكويت.

المقابلة شخصياً

المعرض العالمي للأثاث والمفروشات

حولي/ شارع تونس/ بجانب محطة البنزين/ ت/٢٦٥٥٤٩٦

يوجد لدينا

جميع أنواع سيارات المرسيدس جديدة ومستعملة

200 - 230 E - 280 S - 280 SEL

كما توجد سيارات جولف بجميع الموديلات

نقداً وبالأقساط

مؤسسة اللؤلؤة للسيارات

تلفون ٢٦١٣٣٠٩ - ٢٦١٠٥٠٨

إعلان هام

يوجد نصف طابق للبيع

مساحته ١٥٦ متر مربع مع الديكور والقواطع والتلفونات في عمارة معروفة.

متوفر مواقف للسيارات - يصلح مكاتب لشركة كبرى.

المراجعة ت/٢٤٦٦٨٣٢ - من ٨٫٣٠ صباحاً حتى ١٢٫٣٠ - ومن ٤٫٣٠ الى ٧ مساءاً.

للبيع

- سيوف يابانية ثمينة وقديمة جداً ونادرة.
- طوابع نادرة جداً - العدد (١٥٠٠ طابع).
- عملة انجليزية قديمة.

المراجعة تلفون: ٢٥٢٤٦٨١ محمد

فيلا للبيع

فيلا سكنية جديدة - لم تسكن بعد.

في الأندلس - من دورين وسرداب وملحق

للاتصال تلفون: ٨٤٨٠٣٥

مفقود

جواز سفر أردني بأسم / سليم نعيم الخفش رقم ٢٥٤٢٦٧، يرجى ممن يجده أن يسلمه للسفارة الأردنية أو ت/٨٣١٥٤٤ صباحاً، ت/٢٦١٣٠٥١ مساءً - وله مكافأة مجزية.

مطلوب

رخصة سيارات

بيع وشراء وتأجير

تلفون ٢٤٠١١٣١/٢٤٠١١٣٢

لكي لا تحتار عند بناء بيتك

مؤسسة بدر خالد المرزوق

الاسم العريق بحقل المقاولات والبناء

عندها الحل!! بناء ترميم .. اعمال جبس وديكور

للاتصال صباحاً مساءً: ت: ٤٧٢٣٧١٠ - ٤٧٣٣٠١٣

ص.ب ١٨٥٥ كيفان - حولي الشرق 85859

للايجار

رخصة مشغل خياطة للملابس الجاهزة - ت/٩٠٣٠٥٧٤

مطلوب

موظف بائع ملابس جاهزة رجالي - لديه خبرة ومقدرة لادارة فرع - الاتصال ت/٢٤١٦٨٩٧

للبيع

شقة دور أرضي فرش ديلوكس تكييف مركزي - مكونة من ٢/٣ غرف نوم مع صالة ومطبخ واسع وحمامين مع مدخل خاص وحوش منفصل في سلوى قطعة ١١ قرب المدرسة الانكليزية والأمريكية العالمية مع التلفون. الايجار ٢٨٠ دينار مع الماء والكهرباء. للاتصال تلفون ٥٦٤١٥٩٩ من ٩ - ١٢ ظهراً ومن ٤ - ٧ مساءاً فقط.

للبيع

٣ تناكر ماء مرسيدس موديل ٨٤ - دخلهم جيد - بعقد مع شركة - المراجعة ت/٢٦٤٨٩٨٦ أبوسامي

مطلوب

نجارين ومنجدين - الشويخ - الاتصال على رقم ٨٣٠٣٦٠ - ٨١٤١٩٠ - المسؤول (أبوغسان)

مطلوب

مهندس مدني

خبرة لا تقل عن خمس سنوات.

تلفون: ٥٣٣٥٥٤٩

بمناسبة الافتتاح

استعداد لتصوير حفلات بأسعار مخفضة وتصوير فوتوغرافي مجاناً.

تصوير الفيديو - ٣ كاميرات على شريط واحد - تسجيل وتحرير تلفزيوني - موفر مصورين ومصورات وماكياج مساعد: تصوير

مصور البيادر - تلفون: ٢٦٣١٤٧٣

السفرة - شارع ابن خلدون - عمارة ابن خلدون - داخل المجمع

هاتف: ٨١٢٨١٩/ ٥ خطوط
العنوان: القبس ـ ص.ب ٢١٨٠٠ الصفاة ـ الرمز البريدي 13078

الباب المفتوح

اعداد: أحمد شمس الدين

عليكما بالعيادة النفسية !

قال تعالى: ﴿ومن آياته ان خلق لكم من انفسكم ازواجا لتسكنوا اليها وجعل بينكم مودة ورحمة ان في ذلك لايات لقوم يتفكرون﴾.
سورة الروم آية ٢١

انا لست من هواة قراءة مشاكل الناس. ولكن ما لفت نظري طرح قضيتين متشابهتين بالمضمون مختلفتين بالمظهر من قبل جريدة واحدة وفي اسبوع واحد. فهذا زوج تضربه زوجه وتلك زوجة يضربها زوجها ..

المأساة واحدة وهي ليست مأساة الضرب .. ولكنها مأساة عدم التفاهم بين كل من الطرفين وعدم الادراك وتقدير المشاكل قبل وقوعها. مأساة موجودة منذ الازل في مجتمعاتنا العربية، فالزواج عندنا يتم ارتجاليا .. دون ادنى تفكير او تصور لكيفية استمرارية الحياة بعد انقضاء فترة ٨ اشهر عسل ..

فهذا رجل اعجبته تلك المرأة الجميلة الرشيقة فذهب لاهلها وطلبها منهم وتزوجها وهو لا يعلم شيئا عنها .. ولم يحاول ان يدرس اطباعها قبل اقدامه على الزواج منها ..

وتلك السيدة طلبها رجل غني ولكنه في الوقت نفسه في سن جدها (على حد تعبيرها) فلم تفكر بان هذا الزوج ستاكله الغيرة عليها حين يراها متمتعة بشبابها وهو عاجز عن ان يجاريها في مرحها وخفتها فيحاول ان يحطم هذا الشباب بكل ما لديه من وسائل وقوة وحيل ..

عزيزي الزوج .. وعزيزتي الزوجة ..

الباب الذي طرقتموه لم يكن هو المطلوب، وكان الاجدر بكما ان تطرقا باب احدى العيادات النفسية .. بدلا من ان تعطيا الفرصة للناس ان يسخروا منكما .. فالدنيا مليئة بالمشاكل ولا يكسب الحياة الرغدة الا من يحافظ على اسرار بيته ولا يجعلها مضغة في افواه الناس ..

ارجو لكم التوفيق في حل مشاكلكم

سمر

سلمت يداك .. وما في "الطو" من حرج !

تعقيبا على نداء الزوج المضروب من قبل زوجته والذي طرح قضيته في «القبس» واستطلاع الرأي جاءت هذه الابيات كحل شعري لمشكلته .

خذي (....) وفوق الرأس طقية
وكرري الطق حتى الخشم تدميه
سلمت يداك وما في الطق من حرج
ان كان في الطق ما ترجى دواعيه
لولاك مقهورة ما كان من غضب
ولا شجار فيؤذيك ويؤذيه
لا يضرب الزوج الا ان تكون به
شتى الخصال التي في العيب ترميه
لو كان زوجك ذا فضل وذا قيم
لما اضطررت لضرب كي تجازيه
اين الكرامة يا ذاك الضعيف وقد
ترجو من الناس من في الناس يحميه
يحميه من زوجة في الضرب ترعبه
ويسأل الناس عن حل ليهديه

***

وانت يا زوجة في العنف تتسمي
ما كنت افضل من زوج تجاريه
ان كان زوجك رعديدا ومنحرفا
اقصيه عنك وفي الاحسان عوفيه !

س.م.س

كلاب ضالة في الصباحية

الكلاب دخلت علينا البيوت.. وصارت مصدرا للازعاج .. ومرضا أكيدا للاطفال الصغار.. انها ضاله لا تجد طريقها الى اي هدف سوى منازلنا المفتوحة الابواب احيانا... فنرجو من المعنيين بالامر اتخاذ اللازم والقضاء عليها في القطعة ١ من المنطقة.. وشكرا.

راشد العجمي

اين اضع سيارتي

بيتي يقع في وسط منطقة تجارية في الفروانية شارع المطافىء .. توجد مقابل بيتي اسواق شعبية.. قامت الادارة العامة للمرور بصبغ الرصيف المقابل لمنزلي باللونين الاصفر والاسود «اي ممنوع الوقوف» وهو امر يحيرني فكيف لي ان اقوم بواجباتي المنزلية من توصيل الابناء الى قضاء حاجياتهم اليومية.. فكلما اوقفت سيارتي امام المنزل لتحميل الاغراض واصطحاب الاطفال افاجأ بمخالفة على سيارتي.. ماذا افعل.. واين على ان اوقف سيارتي غير الرصيف الملاصق لمنزلي كل ما ارجوه من المرور هو السماح، باستخدام المكان كي اقوم على خدمة ورعاية أطفالي واهلي. فارجوا المساعدة من المسؤولين بالادارة العامة للمرور..

س. ع

من موظفي الامراض السارية ... الى المرور ..

نحن مجموعة من موظفي مستشفى الامراض السارية نتوجه بهذا النداء املين الاهتمام في الفتحة المقامة على شارع الجهراء مقابل حملات الحج وذلك بوضع اشارة مرور عليها اسوة بالاشارة المقامة على الدائري الرابع مقابل منطقة الرقعي فهي ان وضعت فستخدم منطقة الاندلس بالاضافة الى موظفي المستشفى، حيث اننا نجد صعوبة بالغة وخاصة في ساعات الصباح ونقف في طابور طويل من السيارات قبل ان نتمكن من الالتفاف والعودة الى المستشفى وذلك من ازدحام حركة السير للقادمين من الجهراء والصليبية والصليبخات.

ان لم يكن هناك مجال لوضع اشارة عليها فعلى الاقل دورية تنظم السير عندها حتى الساعة الثامنة صباحا.

مجموعة موظفي مستشفى الامراض السارية

متابعة لقضية الباب
٢٢+٦٠ = مأساة زوجية

■ الزوج : زوجتي تترك البيت حتى منتصف الليل

كنا قد تطرقنا في عدد يوم الاثنين الماضي ٨٦/١٢/١٥ الى موضوع حساس الا وهو فارق السن بين الزوج والزوجة والمشاكل التي من شأنها ان تظهر على السطح وبوضوح من جراء علاقة غير متكافئة في السن على الاقل ان جاز لنا التعبير هنا...

وقد تلقينا العديد من ردود الفعل على قضية الباب والتي كان عنوانها ٢٢+٦٠= مأساة زوجية وقد انصبت في مجملها باللوم على الطرفين الزوج لقبوله ولاقدامه على الزواج من فتاة تصغره باربعين عاما الذي اغراه الشباب والصبا والجمال قباع كرامته وراحته..

وقد فوجئنا في اليوم التالي لنشر القضية بالزوج المسكين وقد حضر الينا في القبس مفندا جملة وتفصيلا كل ما جاء على لسان زوجته الشابة من انه يسيء معاملتها ومعاملة اطفالها الصغار الثلاثة..

يقول الزوج... انها حرمة أي سيدة غريبة الاطوار... ياناس «لعوزتني».. تغلط علي وايد حاولت مرارا وتكرارا ان اوقفها عند حدها الا انها تتفاخر وتتباهى بشبابها وتعقد الامور وتزيد الطين بلة دائما..

تصوروا ... انا الذي اغسل واطبخ لاولادي.. وانا البسهم «حق» مدارسهم.. تصدقون عندي بيت فيه تسع غرف... ماخذه منهم سبع غرف وتاركة لي وباقي اولادي غرفتين ماني قادر عليها..

● طيب ما تشتكي عليها.. اشتكيت وايد بس ماكو «جاره» أي فايده.. دايما تاخذني بلسانها.. ليش ما تطقها؟. اطقها بس ماكو فايده... مافيني شدة عليها...

● صدق انها تطلع الصبح وترجع الساعة ١٢ بالليل وتحط بنتها الصغيرة عند الجيران وتطلع على كيفها..

● عجيب امرك يا حجي.. انت صرت مثل الزوج المضروب... اللي تطقه زوجته.. ليش ماتطلقها... حاولت ما قدرت وعلى العموم عندي محكمة قريبا.. بس اعيالي معورين قلبي.. شاسوي.

● المحرر : هذا مجمل ما ورد على لسان الزوج المسكين وانها فعلا لمشكلة وهو جزاء من يقدم على الزواج ممن تصغره باربعين عاما... انها قضية تحز بالنفس.. تبحث عن حل... وهو ناقوس انذار لمن يفكر بالاقدام على الارتباط بمن تصغره كثيرا في السن.. فالفارق الطبيعي في السن يجب ان يكون في حدود ١٥ عاما يزيد او ينقص كام سنة، اما ان يكون الفارق ٤٠ سنة فذلك كثير، وكان الله في العون.

أحبها... وتحبني.. ولكن..!

في البداية اتوجه اليكم بالشكر على هذا المجهود الطيب الذي تقدمونه للقراء ويد العون لكل صاحب مشكلة اجتماعية او انسانية فشكرا لكم.

وأنا ابعث اليكم هذه الرسالة لعلي اجد عندكم الحل المناسب او عند السادة المسؤولين في وزارة العدل او الاخوان والاخوات المحبين لجريدة القبس والباب المفتوح... ومشكلتي كالاتي : انا شاب ابلغ من العمر ٢٥ سنة احببت فتاة تصغرني بثلاث سنوات، ونحن الاثنان خريجان من المعاهد ما بعد الثانوية وكل منا موظف في مكان ما وكلانا عرب ولكن الجنسية مختلفة.. المهم اني احببت الفتاة من كل قلبي وكذلك الفتاة بادلتني الشعور نفسه وكل واحد منا اخلص للآخر. فذهبت انا والاهل وبعض كبار الاقارب لطلب يد الفتاة وفوجئت بالاجابة بانها محجوزة لابن عمها ! يعني رفض الطلب ولكن بأسلوب جميل. وأرجوكم لاتقولوا اذهب مرة ثانية لاني صبرت كثيرا وتقدمت مرة ثانية وثالثة ورابعة ولكن الاجابة كانت نفسها فماذا افعل الآن... فانا لا اقدر الاستغناء عن هذه الفتاة لانها تحمل كل صفات الزوجة الصالحة من اخلاق ودين وجمال وطيبة قلب لآخر درجة وبنت اصل وذات عائلة محترمة وهي كذلك لا تستطيع الاستغناء عني لدرجة الجنون وأنا لا ابالغ فهي تحبني جدا كحبي لها.

فماذا اعمل الآن بمشكلتي هذه وأنا اعلم وبدون فخر بنفسي ان هذه الفتاة لو عرفت يوما اني تزوجت غيرها فسوف اجدها بعد يوم او اكثر بمستشفى الطب النفسي وكما قلت انا لا ابالغ فهي متعلقة جدا لانها لم تر مني سوى كل اخلاص ومحبة...

أنا لا اهتم بنفسي ولكن لا اسمح لنفسي ان ابني سعادتي واظلم هذه الفتاة.. المغلوبة على امرها.

فارجوكم ساعدوني.. فانا اطلب الزواج والستر ولست بطالب اللعب والتسلية... انني اريد ان اكمل نصف ديني... فكيف السبيل الى الزواج من هذه الفتاة التي احببتها... رأيكم يهمني يا قراء الباب المفتوح...

اخوكم المحتار

الخدمة الذاتية

المواطن سعد العجمي يؤيد فكرة الخدمة الذاتية للبنزين ويطالب بتخفيض سعر ليتر البنزين في مثل هذه المحطات اسوة بما هو معمول فيه بالخارج.. حتى توفر الشركة على نفسها دفع مبالغ طائلة للعمال والتخفيف في الوقت نفسه على الزبائن.

سعد العجمي

سؤال الى شركة النقل العام

نحن موظفو شركة النقل العام الكويتية ـ شركة حكومية بنسبة ١٠٠٪ نوجه سؤالنا الى المسؤولين في الشركة والى المسؤولين في الحكومة والى المسؤولين في ديوان الموظفين، وسؤالنا هو هل من شروط الترقية بالاقدمية ان يكون الموظف حاصلا على تقريرين « ممتاز » لاخر سنتي عمل ؟ ان كان الجواب بلا فيرجى التوضيح حتى نعلم حقيقة اوضاعنا في الشركة ولماذا لم تتم ترقيتنا حيث وصلنا نهاية مؤبوط درجاتنا في تاريخ ٨٦/٦/٣٠ . الرجاء الرد على استفسارنا من مسؤول ولكم جزيل الشكر والتقدير والاحترام.

ا.ع.

من سكان العارضية
« النظام الموحد »
متى تصلنا الخدمة الهاتفية ؟!

نحن الموقعين في الكشف المرفق، سكان منطقة العارضية الجديدة، جميع المرافق متوفرة لدينا، ولكن ما زلنا نعاني من مشكلة الهواتف، حيث انه يوجد سنترال بالمنطقة واكثر قطع المنطقة بها هواتف بما فيها بيوت الدخل المتوسط وحيث ان الهاتف له ضرورة كبرى وهو من ضروريات الحياة التي يجب ان يتمتع بها كل مواطن، فاملنا بالمسؤولين كبير، وكلنا رجاء بتوفير هذه الخدمة التي لا بد منها.

عنهم: ناصر سعد

كلام الباب

العيد الاول

يصادف يوم ٢٦ الشهر الجاري مرور عام على بدء واصدار زاوية «الباب المفتوح» الذي هدفنا ولا نزال من ورائه الى جمع الاطراف الثلاثة في معظم القضايا والامور التي تطرقنا لها .. القارىء وهو صاحب القضية او المشكلة .. المسؤول ايا كان .. صاحب القرار والحل .. واخيرا «البسمة» ان صح لنا ان نسمي الحلول التي تصلنا عادة على قضايا وهموم القراء .. وقد حاولنا

بذل الجهد باقصى ما يمكن لزرع الابتسامة .. وكان ما كان فبتعاون جميع الاطراف تمكنا من حمل شيء بسيط .. الحكم عليه اولا واخيرا لدى «القارىء العزيز» وعودة الى الطريقة او القنوات التي مرت بها فكرة الباب المفتوح نقول وبكل بساطة ونحن سنحتفل بالعيد الاول له بعد ايام قلائل .. نقول بانه وقبل عام مضى عرضت

الفكرة على المسؤولين في اسرة التحرير بـ«القبس» فلاقت الاستحسان من الجميع وبدأنا العمل وبتواضع وبجهود بسيطة وظهر «الباب المفتوح» يوم الخميس ١٩٨٥/١٢/٢٦م في عدد «القبس» رقم ٤٨٩٤ واستمر كذلك حتى تحول الى النشر يوميا في ١٩٨٦/٧/٧م ..

وواصلنا الطريق بفضل جهود الجميع من زملاء وقراء ومسؤولين .. ولن نقول انه نجح .. فالحكم لكم اولا واخيرا .. ونطلب دائما آراءكم التي هي نبراس ودفة نجاحنا .. الاراء التي ستمكننا من التجديد والتطوير كي يساهم «الباب المفتوح» ويعمل على خدمة اكبر شريحة من القراء على المستويين المحلي والخارجي .

فهو منكم واليكم .. وما وجد الا لخدمتكم .. انه خدمة تقدمها «القبس» للجميع ودون استثناء ما دام بامكاننا المساعدة والوقوف مع اصحاب الحق والحاجة عند الحاجة فلم لا ؟

تحية للجميع من زملاء وقراء ومسؤولين والى الحريصين على الخدمة العامة ومصلحة الجميع .. ففي العيد الاول «للباب المفتوح» نرفع الاكف الى الله تعالى ان يظل مفتوحا وعلى الدوام بفضل توجيهاتكم وجهودكم .

المحرر

المصارعة .. يكفي يوم اسبوعيا

نحن مجموعة من مشاهدي برامج التلفزيون .. نشكر القائمين على تنويع البرامج في هذا الجهاز الحساس .

وقد نشر « الباب المفتوح » رأيا لاحد المواطنين يريد اعادة عرض المصارعة يوم الاثنين .. وقد استغربنا هذا الرأي .. فنحن نرى ان عرض المصارعة الحرة يوم الجمعة يكفي والذين يحبون هذه اللعبة هم اقلية .. ومن يرغب بمشاهدة هذه المصارعة عليه باشرطة الفيديو فهي متوفرة في كل مكان .

مجموعة من الناس

نقدّم أبدع وأرقى سيّارة عائلية أمريكيّة
فورد إل تي دي كراون فيكتوريا

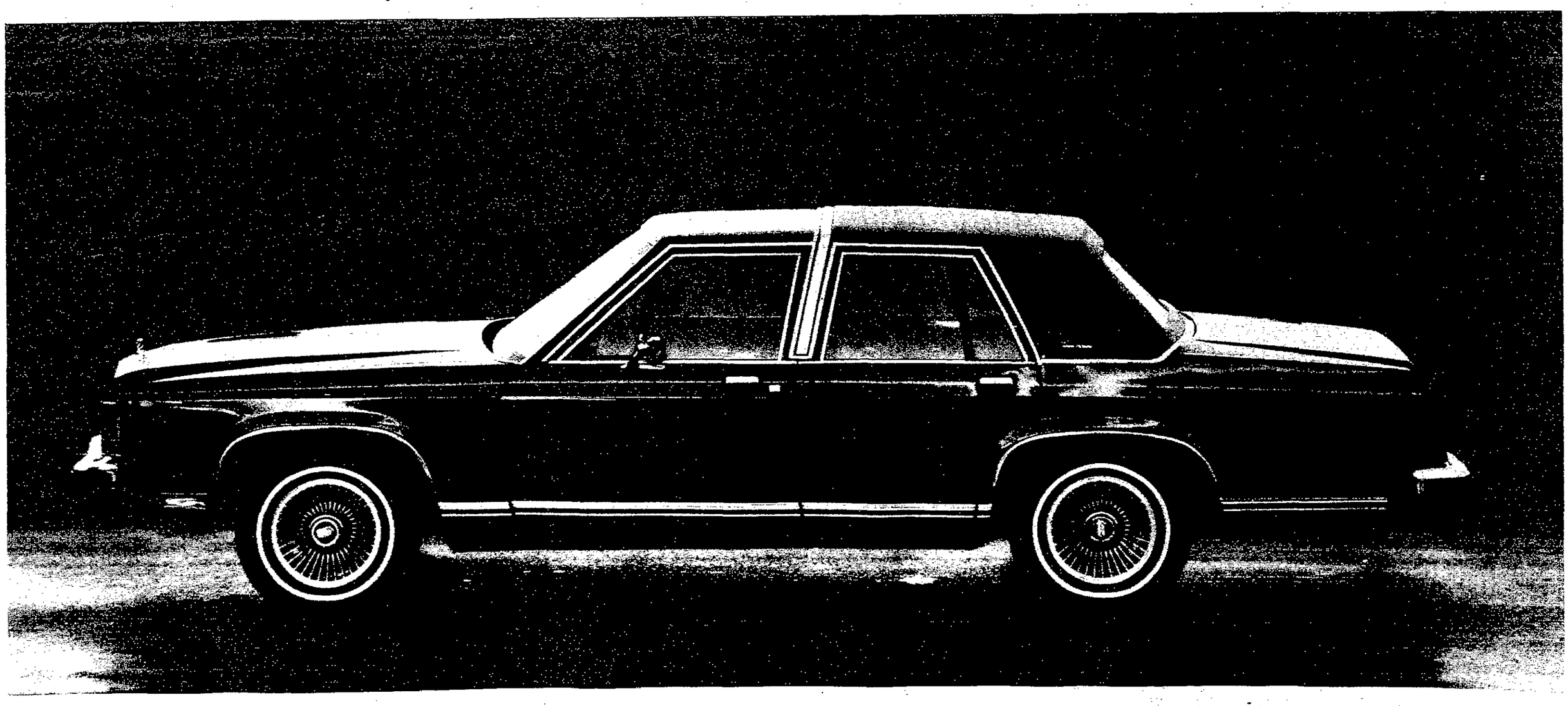

من أجل الراحة المتكاملة والرفاهية الشاملة في سيارة اجتازت أقسى وأشد فحوصات الأمن والسلامة، اختاروا سيارة كراون فيكتوريا. وبقاعدة إطاراتها الاضافية الطول وهيكلها الصلب المتين، فانها من افضل السيارات العائلية براعة وامتيازا على الاطلاق.

وتدل الأبواب الواسعة ونظام الأغلاق المحكم على رحابة نادرة ودقة في التصميم.

إن المقاعد الوثيرة المترفة وحيز تمديد الأرجل الرحب يجعل من سيارة كراون فيكتوريا واحدة من أوسع وأرحب السيارات. إن الشعور بقيادتها في غاية الفخامة والعظمة. كما أن عائلتك ستتمتع براحة مثيرة لا مثيل لها. ومثل كافة سيارات فورد، فان قيادتها في قمة السلاسة ونظام مناولتها في غاية الأمان. كما تمتاز بمزايا فورد الخاصة كنظام حقن الوقود الألكتروني المتعدد الفتحات، نموذج حي للهندسة المتقدمة التي صممت بها كل سيارة من كراون فيكتوريا.

إن فورد أسم يفتخر به في أمريكا. وقريبا سيصبح إسما مشهورا في الكويت. كما ستفخر كل عائلة بامتلاك سيارة فورد إل تي دي كراون فيكتوريا.

أمتن السيارات الأمريكية ١٩٨١ ـ ١٩٨٦

أثبتت الاحصائيات بأن سيارة فورد رائدة من حيث الجودة حيث كانت نسبة الشكاوى الواردة خلال الثلاث شهور الأولى من شراء سيارات فورد ٨٦ والستة شهور الأولى من شراء سيارات فورد ٨١ ـ ٨٥ اقل من تلك التي وردت على غيرها من السيارات المصنوعة في امريكا الشمالية.

AMG
شركاء في التفوق Ford
المجموعة العربية للسيارات ـ ص.ب: ٢٦٤١١ ـ الصفاة ـ الكويت ـ هاتف: ٢٤٣٣٩٠٢/٣
الوكيل الوحيد المعتمد لشركة فورد
سيارات فورد، لنكون ومركوري، شاحنات فورد وقطع غيار فورد الأصلية
معرض المجموعة العربية للسيارات ـ عمارة الحميضي ـ شارع السور ـ قرب عمارة وزارة الخارجية "سابقا".

المخيم التطبيقي الاول للمرشدات المتقدمات بالجهراء

● جولة خلال الزيارة

● حفل شاي

قام مدير منطقة الجهراء التعليمية ابراهيم ابا الخيل بزيارة تفقدية للمخيم التطبيقي الاول للمرشدات المتقدمات في ثانوية النوار بنت مالك بمنطقة الجهراء التعليمية، رافقه خلالها الموجه الاول للكشافة بالمنطقة عبدالله مؤذن.

وقد كان في استقبالهما الموجهتان الاوليان الاوائل فاطمة العماني وليلى الجيمان وعدد من الناظرات والوكيلات.

وقد تجول مدير المنطقة والحاضرون في المخيم واطلعوا على المعروضات العلمية والفنية والاعمال التطبيقية التي قامت المرشدات باعدادها، هذا وقد ابدى مدير المنطقة اعجابه بمستوى العمل في المخيم واثنى على القائمات عليه.

مدرسة الجهراء المتوسطة للبنات في زيارة استطلاعية لـ «القبس»

● باقة ورد لنائب رئيس التحرير

● يستمعن لشرح الفنيين بالمطبعة.

قام وفد من طالبات مدرسة الجهراء المتوسطة للبنات يضم ٢٨ طالبة، وباشراف هدى الدشتي وغنيمة عبدالله بزيارة استطلاعية لدار «القبس» التقين فيها نائب رئيس التحرير الاستاذ يوسف السميط وقدمن له باقة ورد ثم قمن بجولة في ارجاء الدار زرن خلالها كافة الاقسام واستمعن لشرح الفنيين في المطبعة.

الطلاب: المبدعون بالنادي العلمي

استقبل مكتب وزارة التربية بالنادي العلمي ٦٥ طالبا من الطلاب المبدعين بالجماعات العلمية بمدارس وزارة التربية التابعة لمنطقة الفروانية التعليمية، حيث تم توزيعهم على اقسام النادي العلمي حسب رغباتهم وذلك لممارسة هواياتهم العلمية ضمن البرنامج الخاص الذي اعدته الادارة الفنية بالنادي العلمي بالتعاون مع مشرفي الاقسام بالنادي وبالتعاون مع مكتب الوزارة فيه ويستمر هذا البرنامج مستوعبا اربعة الاف طالب وطالبة.

معرض للالكترونيات على ارض المعارض

يقام على ارض المعارض الدولية - بمشرف - في الفترة من ٢٨ مارس الى ١ ابريل ١٩٨٧ معرض للالكترونيات يشمل جميع الاجهزة الكهربائية والالكترونية والوسائل السمعية والبصرية المخصصة للاغراض العلمية والترفيهية، والات التصوير للهواة والمحترفين، وجميع المواد والمعدات اللازمة والمساعدة والتجهيزات الكهربائية وقدوجهت ادارة معرض الكويت الدولي - المنظمون للمعرض الدعوة الى جميع الشركات المتخصصة في مجال الالكترونيات للاشتراك في المعرض.

بسم الله الرحمن الرحيم
شركة المسيلة للسفريات
Al-Messila Travel Co.
العمرة إلى العمرة كفارة لما بينهما
العمرة في اجازة الربيع ١٩٨٧

الرحلة	المدة	الفنادق المستخدمة	الاشتراك
مكة المكرمة المدينة المنورة	٧ ايام	مكة / الدخيل	١٥٥
		مكة / القصر الاخضر	١٦٥
		أجياد / الدخيل	١٧٥
		أجياد / القصر الاخضر	١٨٥
المغادرة ١/٢٤ و٢١/١٩/١٧/١٥/١٤			

الرحلة	المدة	الفنادق المستخدمة	الاشتراك
المدينة المنورة مكة المكرمة	٧ ايام	الدخيل / مكة	١٥٥
		القصر الاخضر / مكة	١٦٥
		الدخيل / أجياد	١٧٥
		القصر الاخضر / أجياد	١٨٥
المغادرة ١/٢٢ و٢٠/١٨/١٦/١٥/١٤			

العمرة بالباصات

الرحلة	المدة	الفنادق	الاشتراك
المدينة المنورة - مكة المكرمة	٧ أيام	الدخيل / مكة / الفتح	١١٠
المغادرة ١٥/١/١٩٨٧			

الاشتراك يشمل: ١- تذكرة الطائرة ذهابا وعودة بالدرجة السياحية. ٢- المواصلات من والى الفنادق في باصات سياحية مكيفة. ٣- وجبة افطار يوميا بوفيه مفتوح. ٤- تأشيرة دخول السعودية. ٥- سرافقين اكفاء للرحلات.
مواقفة الطيران المدني رقم ن ع/م س/١٩/١٢/٨٦ بتاريخ ٢٠/١٢/١٩٨٦
عمرة مقبولة بإذن الله
لمزيد من الاستفسار يرجى الاتصال: قسم السياحة - تلفون ٢٤٥٤١٤١-٢٤٥١٢٩٨-٢٤١٢٢١٣-٢٤١٢٢١٤-٢٤٥٤١٤٠
مركز الدولية التجاري / خلف الخطوط الجوية الكويتية
مع تحيات / قسم السياحة

شركة المسيلة للسفريات
Al-Messila Travel Co.
رحلات الربيع ١٩٨٧م
القاهرة ترحب بكم في اجازة الربيع ٨٧ للأفراد والمجموعات

م	الرحلة	المغادرة	المدة	الاشتراك
١	قبرص (نيقوسيا - ليماسول)	١/١٤	١٥ يوم	١٩٥ د.ك
٢	أثينا - قبرص	١/١٤	١٥ يوم	٢١٠ "
٣	استانبول	١/٢٢،١٥	٨ أيام	١٦٠ "
٤	أثينا	١/٢٢،١٥	٨ أيام	١٤٥ "
٥	القاهرة/استانبول	١/١٥	١٤ يوم	٢٤٠ "
٦	استانبول/اثينا	١/١٥	١٤ يوم	٢٠٥ "
٧	مدريد/روما	١/١٥	١٤ يوم	٣٠٥ "
٨	روما / جنيف	١/١٥	١٤ يوم	٣١٥ "
٩	اثينا / القاهرة	١/١٥	١٥ يوم	٢١٥ "
١٠	لندن	١/١٥	١٤ يوم	٣٣٠ "
١١	اثينا - لندن	١/١٥	١٤ يوم	٢٩٥ "
١٢	استانبول - ازمير	١/١٥	١٤ يوم	٢٢٥ "
١٣	استانبول	١/١٥	١٤ يوم	٢٠٥ "
١٤	القاهرة/الأقصر/أسوان	١/١٥	١٥ يوم	٢٣٠ "

م	المدة	المغادرة	الفنادق	الاشتراك
١	٧ أيام	يوميا اعتبارا من ١١/١٤ إلى ٨٧/١/٣٠	هيلتون رمسيس مع وجبة الافطار والمواصلات والاعفاء من التحويل	١٤٥ د.ك
٢	١٠ أيام			١٧٠ د.ك
٣	١٥ يوم	١/١٦،١٥،١٤		٢٠٥ د.ك
٤	١٧ يوم	٨٧/١/١٤		د.ك
٥	٧ أيام	يوميا اعتبارا من ١/١ إلى ٨٧/٣/٣١	شيراتون القاهرة وايتاب رمسيس مع وجبة الافطار والمواصلات والاعفاء	١٤٥ د.ك
٦	١٠ أيام			١٦٥ د.ك
٧	١٥ يوم			١٩٩ د.ك
٨	١٧ يوم			٢١٤ د.ك
٩	٧ أيام	١/٢٢،١٦،١٥	مجموعات فندق مريديان مع وجبة الافطار والمواصلات والاعفاء	١٤٥ د.ك
١٠	١٠ أيام	١/٢٠،١٦		١٦٠ د.ك
١١	١٥ يوم	١/١٦،١٥		١٩٥ د.ك
١٢	٧ أيام	يوميا من ١/١ إلى ٣٠/٣١	فندق ماريوت مع وجبة الافطار والمواصلات والاعفاء	١٩٧ د.ك
١٣	١٠ أيام			٢٤٠ د.ك

مواقفة الطيران المدني رقم ن ع/م س/١٤٠٥/١١/٨٦
لمزيد من الاستفسار يرجى الاتصال: قسم السياحة - تلفون ٢٤٥٤١٤١-٢٤٥١٢٩٨-٢٤١٢٢١٣-٢٤١٢٢١٤-٢٤٥٤١٤٠ مركز الدولية التجاري / خلف الخطوط الجوية الكويتية / مع تحيات / قسم السياحة

ministeck
لتقديم هدية ..
فكرة جديدة
اعمل صورتك الخاصة بنظام الموزاييك
لنا لقاء معكم في مجمع زهرة بالسالمية
من: 1986/12/20
الى: 1987/1/1
لمزيد من المعلومات: معرفي شركة أطلاد
MARAFIE SONS CO. الشرق 2428307/8 السالمية 5753927

مركز الدراسات الانجليزية
في بناية المجلس الثقافي البريطاني
تعلم الانجليزية مع الخبراء
مواقفة رقم ٥٠٠
تبدأ الدورة المقبلة في ٣ يناير ١٩٨٧
بادر بالتسجيل الآن ..
١٠-١٢،٣٠ صباحا، ٥-٧،٣٠ مساء
خلف النادي العربي / قطعة ٢ المنصورية
ت/ ٢٥٣٣٢٠٤-٢٥٣٣٢٢٧-٢٥١٥٥١٢

بسم الله الرحمن الرحيم
سفريات برقان العالمية
IATA
رحلات العمرة
«العمرة إلى العمرة كفارة لما بينهما»
حديث شريف

الرحلة	المدة	المغادرة	السعر د.ك	الفنادق
مكة المكرمة - المدينة المنورة	٧	١/١٤	١٥٠	بهاء الدين الجديد / الدخيل
المدينة المنورة - مكة المكرمة	٧	١/١٥	١٥٥	الدخيل / الفتح
مكة المكرمة - المدينة المنورة	٧	١/١٧	١٥٥	الفتح / الدخيل
المدينة المنورة - مكة المكرمة	٧	١/٢٠	١٥٥	الدخيل / الفتح
مكة المكرمة - المدينة المنورة	٧	١/٢١	١٥٥	الفتح / الدخيل

السعر يشمل:
• الاستقبال، المواصلات من والى المطار في باصات سياحية فاخرة.
• وجبة الافطار يوميا بوفيه مفتوح • تذكرة الطائرة بالدرجة السياحية.
كويت / جده / مدينة / جده / كويت
مواقفة الطيران المدني رقم ن ع/م س/٩٠٨/١٢/١٩٨٦

رحلات الربيع ١٩٨٧

الرقم	الرحلة	المدة يوم	تاريخ السفر	السعر د.ك
١ -	القاهرة	٧	١/١٧	١٤٠
٢ -	القاهرة	٧	١/١٧	١٤٥
٣ -	القاهرة	١٠	١/١٦	١٥٥
٤ -	القاهرة	١٠	١/١٦	١٧٠
٥ -	القاهرة	١٠	١/١٨	١٥٥
٦ -	القاهرة	١٠	١/١٨	١٧٠
٧ -	القاهرة	١٤	١/١٥	١٨٥
٨ -	القاهرة	١٤	١/١٥	٢٠٥
٩ -	القاهرة	١٤	١/١٧	١٨٥
١٠ -	القاهرة	١٤	١/١٧	٢٠٥
١١ -	البحرين - الشارقة	٧	١/١٨	١٧٥
١٢ -	مسقط - دبي	٧	١/٢١	٢٢٥
١٣ -	مسقط - صلاله	٧	١/١٧	٢٧٥
١٤ -	عمان - القاهرة	١٠	١/١٥	١٩٠
١٥ -	القاهرة - ليماسول	١١	١/١٩	١٩٥
١٦ -	اثينا - اسطنبول	١٤	١/١٥	٢١٠
١٧ -	اثينا - القاهرة	١٥	١/١٥	٢١٠
١٨ -	قبرص - اثينا - القاهرة	١٥	١/١٥	٢٢٥

الرقم	الرحلة	المدة يوم	تاريخ السفر	السعر د.ك
١٩ -	القاهرة - اثينا - عمان	١٥	١/١٦	٢٣٠
٢٠ -	القاهرة - اثينا - اسطنبول	١٤	١/١٥	٢١٥
٢١ -	اسطنبول - اثينا - القاهرة	١٦	١/١٥	٢٣٠
٢٢ -	تونس - القاهرة	١٥	١/١٦	٣٤٠
٢٣ -	روما - جنيف	١٤	١/١٥	٣٥٠
٢٤ -	فيينا - زيورخ	١٤	١/١٣	٣٩٥
٢٥ -	ميونخ - روما	١٤	١/١٥	٣٦٥
٢٦ -	فيينا - ميونخ	١٤	١/١٦	٣٩٠
٢٧ -	لندن	١٢	١/١٥	٣١٥
٢٨ -	جنيف - لندن	١٣	١/١٦	٣٩٥
٢٩ -	مدريد - اثينا	١٤	١/١٥	٣٦٥
٣٠ -	الهند (جوا / بومبي / دلهي)	١٣	١/١٨	٣٩٥
٣١ -	مانيلا - هونج كونج - بانكوك	١٧	١/١٥	٤٩٥
٣٢ -	مانيلا - سيئول - سنغافورة	١٩	١/١٤	٦٧٠
٣٣ -	طوكيو - سنغافورة	١٥	١/١٤	٦٨٥
٣٤ -	مانيلا - طوكيو	١٥	١/١٤	٦٥٥
٣٥ -	طوكيو - هونج كونج	١٤	١/١٥	٦٢٠
٣٦ -	(نيروبي - سامباري) دبي	١٣	١/١٤	٤٦٥

لمزيد من الاستفسار - يرجى الاتصال هاتف: ٢٤٣٥٥٤٣ - ٢٤٢٣٤٥٥ - ٢٤٣٣٨٨١
أو تفضلوا بزيارتنا: سفريات برقان العالمية
شارع السور - خلف وزارة الخارجية سابقا - خلف فندق صحارى [عماد جبر]

ليفت سيروم:
المستحضر الذي يرد الى وجهك شبابه ونضارته
حين تأخذ ملامح الوجه بالتبدل وتفقد تقاطيعه نضارتها الأصلية، مفسحة المجال امام التجاعيد المتمادية في الظهور شيئا فشيئا، تكون بشرتك في خضوعها الأول على طريق الترهل...
فاذا كنت مصممة على مكافحة هذه العوارض الأولية بسرعة وفاعلية، فان شانيل أعدت لك باسلوب مستحضرا جديدا فيه علاج لكهولة البشرة: مصل ليفت سيروم لشد البشرة وازالة التجاعيد.
فهذا المستحضر - كالمهندس البارع - يعيد بناء وجهك ويرمم نسيج البشرة بحيث تسترد بؤر التجهر الدقيقة مافيها ونضارتها.
ويحتوي ليفت سيروم على مركب فعال من انتاج شانيل هو البلاستوديرم الذي يضم:
- عنصرا فعالا مضادا للتجاعيد يشد البشرة ويمحو آثار التجاعيد.
- عنصرا فعالا للتثبيت والتقوية يمد الى البشرة تماسكها ونضارتها.
مستحضر ليفت سيروم لشد البشرة وازالة التجاعيد من شانيل يرد الى وجهك ياسيدتي كامل نضارته وتماسكه.
- اثبتت فاعلية هذا المستحضر علميا بطريقة تخطيط الوجه من ابتكار شانيل.
- تم اختبار هذا المستحضر من حيث مضاعفاته بالنسبة الى البشرة.

مستحضر شانيل للجمال
CHANEL
الوكيل الحصري في الكويت: شركة حبشي وشلهوب. تلفون: ٢٤٣٤٢٣٣

بسم الله الرحمن الرحيم
العمرة في اجازة الربيع ١٩٨٧

الرحلة	المدة	المغادرة	الاشتراك
مكة / المدينة	١٨ أيام	١٥ - ١٦	١٨٨ د.ك
المدينة / مكة	١٧ أيام	٢٤،٢٢،٢٠،١٦	١٧٥ د.ك
مكة المكرمة	١٤ أيام	١٨، ٢٥/١	١٣٥ د.ك
مكة / المدينة	١٦ أيام	١٩، ٢٢/١	١٦٨ د.ك
المدينة / مكة	١٥ أيام	٢١/١	١٥٥ د.ك

• الاقامة في فندق أجياد / مكة - فندق الدخيل / المدينة.
• الأسعار تشمل وجبات الافطار والمواصلات والزيارة للأماكن المقدسة.

مغادرة يومية

الرحلة	المدة	السعر
مكة المكرمة	١٣ أيام	١١٢ د.ك
مكة المكرمة	١٤ أيام	١٢٩ د.ك
مكة / المدينة	١٥ أيام	١٥٦ د.ك
مكة / المدينة	١٦ أيام	١٧٢ د.ك

• الأسعار تشمل الاقامة في فندق أجياد / مكة - الفتح / المدينة المنورة.
الكاظمي
المكتب الرئيسي ٢٤٥٠٦٥٥ - قسم السياحة ٢٤٥٢١٥٧ - الشرق ٢٤٢٥٤٤٠ - حولي ٢٦٤٤٧٨٠ - الروضة ٢٤٢٥٥٢٠
الفروانية ٤٧٣٢٤٤٨ - الفحيحيل ٣٩١٨٨٥٦ - الفروانية ٢٤١٠٣٨١ - حولي ٤٧٤٥٠٥٤ - الشامية ٢٤٢٢٨٨٩

"تعال وانظر لعلك تكتشف الجديد"
بودي للطيران
BODDI AVIATION
يسر شركة بودي للطيران ان تقدم لكم رحلاتها المختارة الى الاتحاد السوفياتي لمشاهدة الجمال والحضارة العريقة حيث الخدمة الممتازة والاسعار المنافسة.

الوجهة	المدة	تاريخ المغادرة	تاريخ العودة	الشخص في غرفة مزدوجة	الشخص في غرفة منفردة	الطفل اقل من ١٢ سنة	رضيع اقل من سنتين
موسكو، لينينغراد، موسكو	١٥ يوم	٨٧/١/١٥	٨٧/١/٢٩	٢٤٥ د.ك	٢٧٥ د.ك	١٨٥ د.ك	١٥ د.ك
موسكو، طشقند، سمرقند، موسكو	١٥ يوم	٨٧/١/١٥	٨٧/١/٢٩	٢٧٥ د.ك	٣٠٥ د.ك	٢١٠ د.ك	٢٠ د.ك

الاسعار تشمل * التذاكر ذهاب وعودة بالدرجة السياحية
* الاقامة الكاملة مع ثلاث وجبات في فنادق الدرجة الأولى
* الرحلات الداخلية.
لمزيد من المعلومات / يرجى الاتصال / ت ٢٤١٨٨٥٥ / ٢٤١١٩٨٤ / ٢٤١٨٣٤٨
مواقفة الطيران المدني رقم ن ع/م س/١٩/١٢/٨٦ بتاريخ ٢٠/١٢/١٩٨٦

● جورج الشماس ، وحرمه احتفلا بعيد ميلاد ابنتيهما هدى ولندا بحضور العائلات الصديقة .

* * *

● محمد خليل اشمر ، من رجال الاعمال غادر الى اوروبا في رحلة عمل تستغرق عدة ايام .

● الدكتور سامر خالد الشكعة ، الاخصائي بمستشفى ابن سينا والسيدة حرمه رزقا بمولود سمياه خالد وتلقيا التهاني بالمناسبة .

* * *

● عبدالمجيد الطرابلسي ، المدير المالي بشركة البترول الوطنية اجريت له عملية جراحية كللت بالنجاح وقد استأنف عمله وتلقى تهاني الزملاء .

● الشيخ علي صباح السالم، محافظ الاحمدي يفتتح اليوم مهرجان طبق الخير العاشر الذي تقيمه الجمعية الثقافية الاجتماعية النسائية ومجلة اسرتي وذلك في الثالثة من بعد الظهر في المركز الرياضي بالاحمدي .

* * *

● وليد خالد القيشاوي ،وحرمه آمال المغربي احتفلا بعيد ميلاد ولديهما رامي ورانيا واقاما حفلا بالمناسبة .

* * *

● ربيع دبوق ، اقام له والده حفلا ضم العديد من الاهل والاصدقاء لمناسبة عيد ميلاده .

ندوة

تقيم مدرسة ام القرى الابتدائية (بنات) ندوة تثقيفية بعنوان المشاكل الاسرية واثرها على التحصيل الدراسي للطلاب يلقيها الدكتور بشير الرشيدي وذلك يوم غد في تمام الساعة الثامنة صباحا على مسرح المدرسة بمنطقة الرميثية .

● السيدة سعاد الرفاعي، وكيلة وزارة التربية لشؤون التعليم العام ترعى تكريم منيرة المشعان مديرة ادارة رياض الاطفال ومديري مركز المعلومات الآلي وادارة تعليم الكبار ومنطقتي حولي والعاصمة وذلك صباح الاربعاء المقبل بمدرسة عمرة بنت مسعود .

بسم الله الرحمن الرحيم «وتعاونوا على البر والتقوى» صدق الله العظيم

رحلات العمرة لعام ١٩٨٧

دار السياحة والسفر ت: ٢٤٣١٦٤٢/٢٤٣١٦٤٣

سفريات الريس ت: ٢٤٥٦٢٨٩/٢٤٥١٣٨٨

سفريات الجندول ت: ٢٤٤٨٦٩٩/٢٤٣٦٩٣٢

عرضا على توفير شركة أفضل الخدمات الرحلات فقد اتفقت المكاتب المذكورة على توحيد مبيعاتها وتسعيرها لكلها لتحقيق هذا الهدف تلبية لتوجيه الركل يأذن الله

م	الرحلة	الرقم	المغادرة	الفندق	السعر
١	مكة المكرمة	٤	٢٤٥٢٢٥١٨٥١٥	مكة/إنتركونتيننتال	١١٣
٢	مكة المكرمة	٤	٢٤٥٢٢٥١٨٥١٥	مكة	١١٥
٣	مكة المكرمة	٤	٢٤٥٢٢٥١٨٥١٥	أجياد مكة	١٣٥
٤	مكة المكرمة/المدينة المنورة	٦	٢٣٥٢١٥١٨٥١٦٥١٤	مكة - المنار	١٤٥
٥	مكة المكرمة/المدينة المنورة	٦	٢٣٥٢١٥١٨٥١٦٥١٤	أجياد - الدخيل	١٦٥
٦	مكة المكرمة/المدينة المنورة	٦	٢٣٥٢١٥١٨٥١٦٥١٤	أجياد - العصر الأخضر	١٧٣
٧	مكة المكرمة/المدينة المنورة	٧	٢١٥١٩٥١٧٥١٥	مكة - المنار	١٤٩
٨	مكة المكرمة/المدينة المنورة	٧	٢١٥١٩٥١٧٥١٥	أجياد - الدخيل	١٧٠
٩	مكة المكرمة/المدينة المنورة	٧	٢١٥١٩٥١٧٥١٥	أجياد - العصر الأخضر	١٨٣
١٠	المدينة المنورة/مكة المكرمة	٧	٢٤٥١٩٥١٧	المنار - مكة	١٤٩
١١	المدينة المنورة/مكة المكرمة	٧	٢٤٥١٩٥١٧	الدخيل - أجياد	١٧٠
١٢	المدينة المنورة/مكة المكرمة	٧	٢٤٥١٩٥١٧	العصر الأخضر - أجياد	١٨٣
١٣	مكة المكرمة/المدينة المنورة	٨	٢١٥١٩٥١٧٥١٥	مكة - المنار	١٥٨
١٤	مكة المكرمة/المدينة المنورة	٨	٢١٥١٩٥١٧٥١٥	أجياد - الدخيل	١٨٧
١٥	مكة المكرمة/المدينة المنورة	٨	٢١٥١٩٥١٧٥١٥	أجياد - العصر الأخضر	١٩٩
١٦	المدينة المنورة/مكة المكرمة/جدة	٨	٢٤٥١٩٥١٧	المنار - مكة - حاري	١٧٣

السعر يشمل:
١- تذكرة الطائرة ذهابا وإيابا.
٢- الإقامة في الفنادق المذكورة مع وجبة الإفطار.
٣- الإنتقالات من وإلى المطار في مكة المكرمة والمدينة المنورة.

عايش هذا التراث عند سفرك لأداء العمرة .

لقد وضعت الخطوط الجوية العربية السعودية برنامج رحلات مباشرة لاتاحة الفرصة لتأدية العمرة يوميا .

اضافة لرحلات السعودية اليومية إلى جدة، فقد وضعت الخطوط الجوية السعودية رحلات بدون توقف لأداء العمرة والزيارة اثناء عطلة الربيع خلال يناير ١٩٨٧م .

اننا ندعوك لان تعايش تراث المملكة العربية السعودية في كل مرة تصعد فيها الى احدى طائرات السعودية

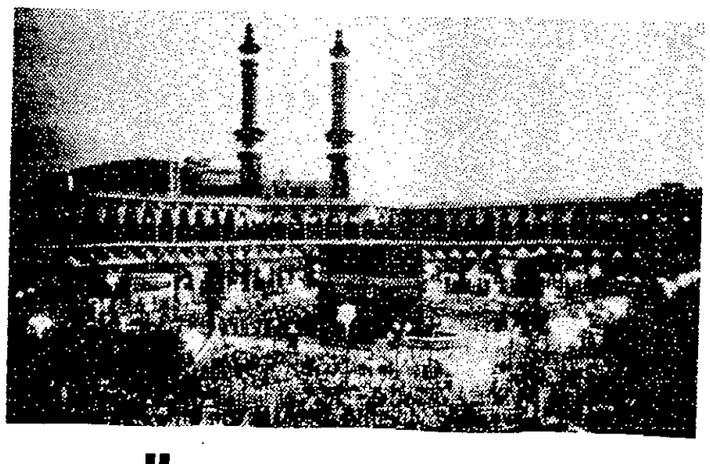

السعودية
الخطوط الجوية العربية السعودية عضو في اياتا
تراثنا مستمر

لمزيد من التفاصيل: يرجى مراجعة مكتب السعودية .
تلفون ٢٤٣٦٣١٠ (٧ خطوط) أو وكيل سفرك المعتمد .

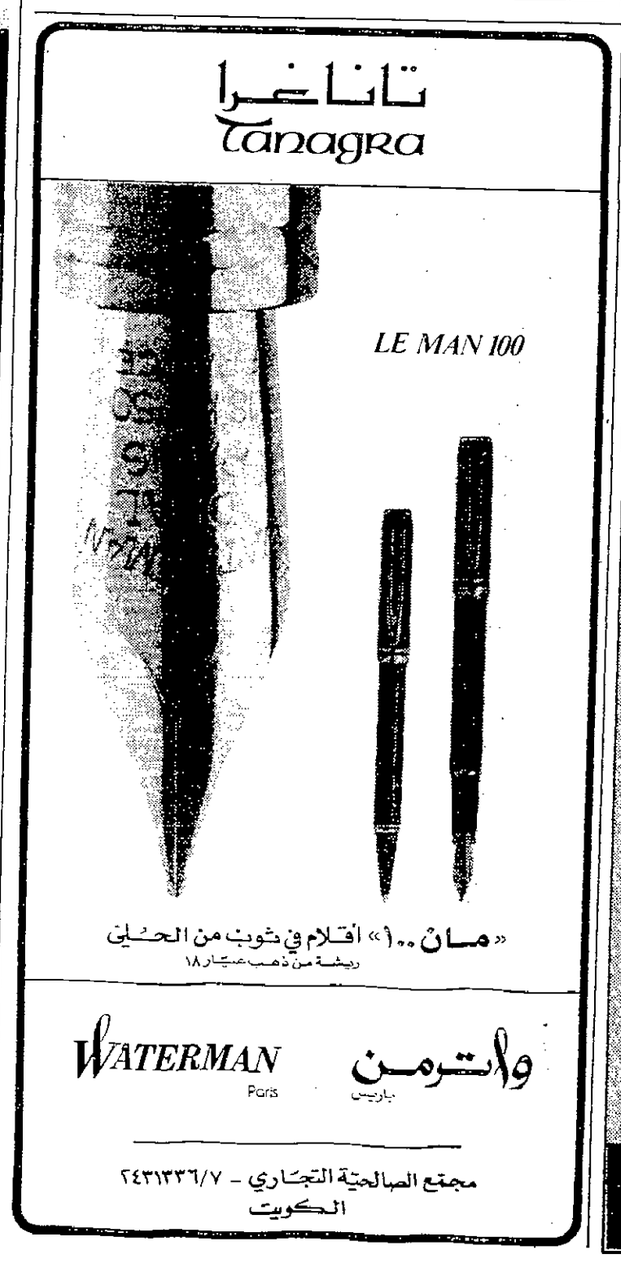

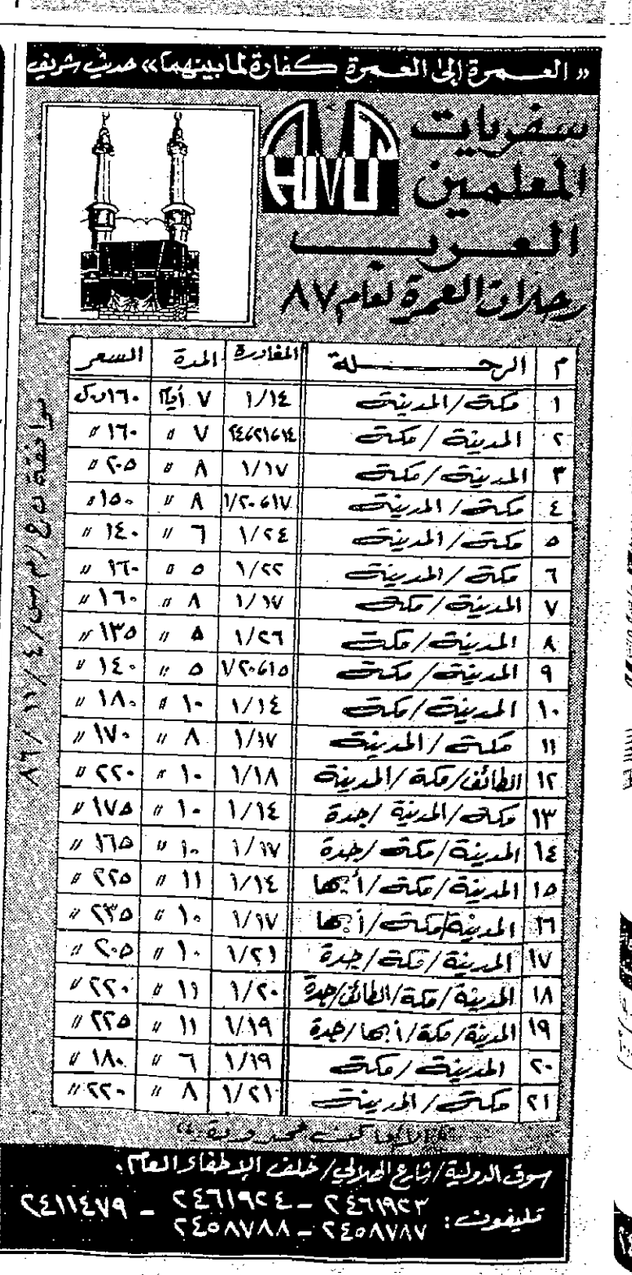

شهيرات في دنيا السياسة ١٤

أمينة محمد

امينة محمد خالة امينة رزق .. وسفاح الغربية غير مجرى حياة الاميتين!

امينة محمد ابو سعدة الشهيرة باسم «امينة محمد» هي خالة الفنانة الكبير امينة رزق التي تصغرها بعامين فقط .

فقد كانت الاخت الكبرى السيدة «بدربان» والدة امينة رزق تكبرها باربع عشر سنة لانها من مواليد عام ١٨٩٤ وتكبر اخاها بدر بعشر سنوات والاخ الثاني محمد باثنتى عشرة سنة .

ولما رزقت بدربان بابنتها الوحيدة امينة محمد رزق في يوم ١٥ ابريل ١٩١٠ اطلقت عليها اسم خالتها امينة محمد .

كانوا جميعا من مواليد مدينة سمنود - غربية - مسقط رأس الزعيم مصطفى النحاس باشا، فيما عدا امينة رزق التي ولدت في مدينة طنطا، التي انتقلت اليها الاسرة بعد زواج السيدة بدربان في عام ١٩٠٩ من الشيخ محمد رزق الجعفري الذي انجبت منه امينة رزق، وهو رجل اسود البشرة من قبيلة الجعافرة، التي كانت تستوطن منطقة النوبة القديمة في اعالي الصعيد .

وكان قد نزح الى قرية سبرباي بمحافظة الغربية، واشتغل بتجارة الدقيق، حتى اتسعت تجارته، وانتقل الى عاصمتها طنطا، واقترن بالسيدة بدربان، واقامت معه ووالدتها واختها امينة واخويها بدر ومحمد .

مولد السيد احمد البدوي

كانت الخالة امينة وشقيقاها بدر ومحمد في سن متقاربة مع امينة رزق ابنة شقيقتهم بدربان، فنشأوا معا منذ الطفولة، في مدينة طنطا .

وكانت طنطا من المدن المصرية الكبرى بعد القاهرة والاسكندرية والمنصورة، تجتذب اليها الجماهير العريضة من انحاء الجمهورية، لزيارة ضريح السيد احمد البدوي احد اولياء الله الصالحين، خصوصا في اقامة مولده في كل عام، حيث تقام بهذه المناسبة الاحتفالات الدينية، التي تفتحت عليها اعين الاطفال الصغار.

في هذه المناسبة تنصب الزينات وترفع الرايات وتشاد السرادقات الكبرى حول الضريح، وتقام الاسواق والمقاهي والمسارح ودور السينما وملاعب السيرك .

وتسير مواكب الطرق الصوفية منشورة الاعلام، وقد ركب الخليفة جوادا مطهما، تضلله الاعلام والرايات البيضاء والحمراء والخضراء، وتتقدمه الفرق الموسيقية بالطبول والبنادير المنشدين في ازيائهم المزركشة .

وقد وصف الكاتب الكبير توفيق الحكيم موكب الخليفة في هذه المناسبات فقال :

- موكب يتقدمه الخليفة على حصانه شاهرا سيفه، تحف به البيارق والاعلام والبنادير والرايات بمختلف الالوان، والطبول الكبيرة والمزامير بمختلف الاحجام، ثم عربات النقل الكثيرة يتلو بعضها البعض في صف طويل لا ينتهي تجرها كل انواع الدواب، من خيول وبغال وحمير وبقر وجواميس وثيران، كل عربة تمثل حرفة من الحرف بكل ادواتها، واهل «الكار» فيها، فالحدادون على عرباتهم، وامامهم الكور والسندان، يضربون بالمطارق، ممثلين عملهم، ثم ياتي النجارون بالمناشير، والبناؤون بالمسطرين، والفخرانية بالقلل والاباريق، والسكرية بالكيزان وفوانيس رمضان، كلهم يمثلون ادوارهم في الحياة، حتى الفكهانية لهم عربتهم، قد علقوا عليها الاغصان يتدلى منها المفتاح والبرتقال كنوع من كرنفال ساذج .

مسرح السيرك

وكان يبهر الاطفال الاربعة الصغار، عروض ملاعب السيرك، بما يقدم من العاب ترويض الاسود والنمور والخيل والافيال، والعاب بالعقلة والمتوازيين والمشي على الحبل .

لكن الشيء الذي انبهرت به الاميتان اكثر بين برامج السيرك شيء اسمه المسرح، فقد كان يقدم مسرحية من ذات الفصل الواحد، يطلق عليها اسم الفصل المضحك، يرتدي فيها الممثلون الازياء التاريخية، ويظهر فيه البلياتشو الذي يثير الضحك بالعابه البهلوانية، وهو يرتدي الطرطور ويدهن وجهه بالاصباغ والمساحيق، وانفه باللون الاحمر .

كانت هذه الاسكتشات التمثيلية، اول صورة من صور المسرح، علقت بذهني الاميتين منذ الصغر، كما انبهرتا مع الرفيقين بدر ومحمد بالحلقات الاجنبية الصامتة التي كانت تعرض في دور السينما، وكذلك بالعاب الاراجوز .

السفاح محمود علام

وقد تلقت الخالة امينة واخواها بدر ومحمد وابنة شقيقتهم امينة رزق دراستهم الاولية بين الكتاب والمدرسة الابتدائية في طنطا .

وقد مرت بهم الحياة في سعادة ورخاء، حتى عام ١٩١٨، الذي توفي فيه عائل الاسرة الشيخ محمد رزق الجعفري والد امينة رزق .

كانت الخالة امينة وقتئذ في العاشرة وبدر في الرابعة عشر ومحمد في الثانية عشرة بينما كانت امينة رزق في الثامنة فقط .

وكان الشيخ محمد رزق قد ترك وراءه ثروة لا بأس بها من تجارته الرابحة، عبارة عن نقود سائلة، واراض عقار ومجوهرات فوق هذا كمبيالات بمبالغ كبيرة كديون مستحقة الدفع على عملائه التجار في المدينة والقرى المجاورة خصوصا قريتي سمنود وسبرباي.

وكانت هذه التركة، سببا في لفت انظار اللصوص الى تلك الاسرة الصغيرة، حيث وقع في ذلك الوقت حادث ادى الى تغيير مجرى حياتهم، بالنزوح من مدينة طنطا الى القاهرة .

فقد حدث في ايام العزاء، ان جاءت اليهم سيدة مجهولة من قرية سبرباي وزعمت ان اسمها بهانة، وانها زوجة عمدة القرية الشيخ محمود علام .

وحملت الى ارملة الشيخ رزق العزاء من صديقه الروح بالروح الشيخ علام الى حين حضوره للعزاء بنفسه بعد ايام بسبب انشغاله بمهام العمودية .

واطمأنت السيدة بدربان، الى السيدة بهانة حرم حضرة العمدة صديق زوجها الراحل، واخذت تحدثها عن التركة، التي اثارت اهتمامها، خصوصا بالحديث عن الاموال السائلة والمجوهرات والكمبيالات .

ولهذا نصحت السيدة بدربان بتقديم تلك الكمبيالات الى زوجها العمدة عندما يحضر للعزاء، ليقوم بتحصيلها وتوريد قيمتها اليها خدمة اليها كارملة صديقة الراحل، فوعدتها بتحضير تلك الكمبيالات، شاكرة لها ولزوجها كل هذا الاهتمام بامرهم .

وفي اليوم التالي حضر الشيخ محمود علام، وقدم العزاء، مبديا استعداده للقيام باي خدمات للاسرة بحكم الصداقة الوطيدة التي كانت قائمة بينه وبين الزوج الراحل .

فلم تردد السيدة بدربان، في ان تقدم اليه كل ما لديها من كمبيالات تقدر قيمتها بمئات الجنيهات .

ومضت ايام قليلة، على استلام الكمبيالات، واذا بها تتلقى دعوة من العمدة بالحضور اليه في القرية، لتتسلم مستحقات الكمبيالات بنفسها من الدائنين يدا بيد..

ولم يسعهما ازاء ذلك الاهتمام، الا تحديد موعد للسفر بعد يومين على ان تسافر بمفردها، وتترك ابنتها واخوتها الصغار في رعاية الست الكبيرة .

وفي اليوم المحدد للسفر، وقعت المفاجأة .

فقد حضرت للعزاء سيدة اخرى من قرية سبرباي، حذرتها من السفر خوفا على حياتها وحياة الاسرة باكملها .

فقد همست اليها بسر خطير قائلة :

- انني جارة الشيخ محمود علام وزوجته بهانة، اسكن في بيت ملاصق لهما، بحيث اسمع من غرفتي ما يدور بينهما في الغرفة المجاورة من همسات .

ومضت تقول : انه ليس عمدة القرية كما يزعم، وانما هو مجرم خطير عريق في الاجرام، متهم هو وزوجته في العديد من جرائم القتل في سبيل السرقة .

● جرائم قتل ؟

- وانا احذرك من السفر اليهما، او استقبالهما في بيتك، لاني سمعتهما يتحدثان معا عن تدبير مؤامرة لقتلك حين تذهبين اليهما في البيت، ثم ياتيان الى والدتك في طنطا، ويتخلصان منها هي وكل من معها في البيت بالقتل في سبيل الاستيلاء على كل تركة زوجك الراحل من نقود ومجوهرات وحجج الاطيان والعقار .

وما ان سمعت هي ووالدتها هذا الحديث حتى اصيبا بالذعر والهلع، فقد كانت الاسرة كلها من الحريم، ليس بينهم رجال سوى الطفلين بدر ومحمد . ولذلك قررتا عدم مطالبة الرجل وزوجته بالكمبيالات والهرب من طنطا الى القاهرة .

ثورة ١٩١٩

واستقر المقام بالاسرة الصغيرة في القاهرة، هربا من المجرم السفاح محمود علام وزوجته بنهانة، وبعد سنوات اتضح لهم انه كتب لهم عمر جديد .

فقد القي القبض على السفاحين وقدما للمحاكمة بتهمة ارتكاب ثلاثين جريمة قتل في سبيل السرقة .

وانتهت حياة هذا السفاح بالاعدام شنقا، اما زوجته بهانة فقد حكم عليها بالسجن المؤبد، ثم ماتت في السجن .

كان ذلك في اواخر عام ١٩١٨ الذي اعلنت فيه الهدنة من الحرب العالمية الاولى .

وانطلقت الشرارة الوطنية الاولى في سبيل الاستقلال من الاستعمار البريطاني حين ذهب الزعيم الخالد سعد زغلول باشا وصاحباه عبد العزيز فهمي باشا وعلي شعراوي باشا، الى دار المعتمد البريطاني في يوم ١٣ نوفمبر مطالبين برفع الحماية عن مصر واعلان الاستقلال .

وبدأت بعد ذلك الحركة الوطنية، بقيام المظاهرات تاييدا لمطالب الزعماء الثلاثة، وادى ذلك الى الاصطدام بالجنود البريطانيين، التي سقط فيها الكثير من الضحايا الوطنيين .

وشهدت الطفلة الصغيرة امينة محمد بنت العاشرة وابنة شقيقتها امينة رزق بنت الثامنة، القادمتان من مدينة طنطا الهادئة الواعدة تلك الحياة الجديدة الصاخبة بالمظاهرات والمعارك الطاحنة .

وكانتا قد التحقتا بمدرسة «ضياء الشرق» الابتدائية في حي عابدين بالقرب من اول مسكن اقامت فيه الاسرة في ذلك الحي .

ولما بدأت المظاهرات، كانتا تشتركان فيها مع تلميذات المدرسة وترددان مع المتظاهرين تلك الشعارات الثورية :

- عاشت مصر حرة مستقلة .

وفي العام التالي تاججت نار الثورة في يوم ٩ مارس ١٩١٩ على اثر القبض على سعد زغلول واصحابه في اليوم السابق ونفيهم الى جزيرة سيشل .

وشهدت الطفلتان الصغيرتان المعارك الطاحنة بين المصريين والانكليز، التي سقط فيها الكثير من الشهداء، واضطرت الاسرة بعد ذلك الى منع الطفلتين من الذهاب الى المدرسة .

وقد جاء في تاريخ امينة رزق انها انشدت امام الزعيم الخالد سعد زغلول في بيت الامة، بمناسبة عودته من المنفى في عام ١٩٢٤ نشيد سيد درويش الذي يقول في مطلعه :

«مصرنا وطننا سعدها املنا
كلنا جميعا للوطن ضحية» .

ولما انتهت من لقاء النشد غمرها الزعيم وقرينته ام المصريين بالقبلات لكن خالتها امينة محمد، كانت لا تترك هذه الواقعة بدون اضافة ، وتقول :

- ان امينة رزق لم تكن وحدها في هذا اليوم، فقد كنا متلازمين دائما، وقد اشتركت معها في القاء هذا النشيد وغمرنا الزعيم وقرينته ام المصريين بالقبلات .

المغنيتان الصغيرتان

وفي عام ١٩٢٢ الذي بلغت فيه امينة محمد الرابعة عشرة وابنة شقيقتها امينة رزق الثانية عشرة، اعتليتا خشبة المسرح كمنشدتين في فريق الكورال بفرقة على الكسار، حين كانت تحيي موسم الصيف على احد مسارح روض الفرج .

فقد كانت الاسرة الصغيرة قد تنقلت بين احياء كثيرة في القاهرة، بين عابدين وباب الخلق وشبرا وساحل روض الفرج ثم شارع الجمهورية بالقرب من شارع عماد الدين شارع الفن .

كان شاطىء روض الفرج يعتبر الرئة الثانية لاهل القاهرة، يلجأون اليه في الصيف، لمشاهدة الفرقة المسرحية الكبيرة التي كانت تقدم عروضها على شاطىء النيل كفرقتي نجيب الريحاني وعلي الكسار .

وكانت الاسرة الصغيرة تتردد على مسارح روض الفرج، وتشاهد العروض المسرحية، التي لقيت هوى من نفس الصبيتين الصغيرتين، اللتين كانتا قد تعلقتا بحب المسرح، منذ كانتا تشاهدان مسرحيات الفصل المضحك في سيرك الحلو بمدينة طنطا .

وعندما كانت تعودان الى البيت تقلدان معا ما شاهدتاه من مواقف مسرحية، وتنصبان مسرحا في غرفة النوم، وتتخذان من ملاءة السرير والناموسية ستارا، يرفع ويسدل اثناء التمثيل .

وعلى هذا المسرح، تقومان بتمثيل كل الادوار، فتمثل احداهما دور البطل، الذي يظهر بشارب مستعار، والاخرى بدور البطلة .

وكان الجمهور الذي يشاهدهما، مكونا من ثلاثة افراد فقط الجدة والام والابن الصغير بدر .

كانت امينة رزق فتاة هادئة وديعة خجولة على عكس خالتها امينة محمد، التي كانت شقية جريئة، فكانتا كلما شاهدتا عرضا مسرحيا في مسارح روض الفرج لا تكتفيان بالمشاهد فقط، بل تصعدان الى كواليس المسرح للتعرف بالممثلين .

وكانت امينة رزق الفتاة الخجولة تتردد في الصعود الى الكواليس فتقودها خالتها بالقوة، وتجرها جرا الى كواليس المسرح .

كانت فرقة على الكسار تقدم في عرضها المسرحي مشهدا غنائيا، تظهر فيه ثلاث فتيات صغيرات . وفي احدى الليالي، تخلفت فتاتان من الفتيات الثلاث عن الحضور. وكانت الاميتان قد اصبحتا معروفتين لدى مدير المسرح، فدفع بهما الى خشبة المسرح، لتحلا في مكان الفتاتين الغائبتين .

وصعدتا لاول مرة على مسرح على الكسار كمغنيتين، واستقبلتا بنجاح جعل علي الكسار يعرض عليهما عقدا للعمل بالفرقة بمرتب ثلاثة جنيهات، لكل منهما في الشهر، ففرحتا كثيرا بهذا العرض المغري، وذهبتا تزفان هذه البشرى الى الجدة والام، واذا بهما تستنكران اتجاهما الى العمل المسرحي، وكان ردهما عليهما قاسيين على وجهي الاثنتين .

(يتبع)

● امينة محمد

اعلانات مبوبة — هاتف مباشر ٨٣٤٣٦١/٨٣٤٣٦٠

للايجار / بسعر مناسب

١ - مكاتب تجارية مقسمة بالديكور بعمارة وسط المدينة .
٢ - سرداب كبير بمدخلين بعمارة وسط المدينة .
٣ - مكاتب تجارية مقسمة وبالديكور بعمارة في شارع ابن خلدون بالنقرة .
٣ - شقق نظام أستوديو بعمارة في شارع ابن خلدون .
٥ - شقق ثلاث غرف وصالة وصالون وثلاثة حمامات ومطبخ بعمارة ديلوكس في الرقعي .
جميع المكاتب والشقق مكيفة مركزياً
الاتصال تلفون : ٤٨٨٦١٧٥ - ٢٤٥٤٤١٣
٢٤١٢٧٣٦

تحذير

المدعو/ شيخ ناني صاحب - هندي الجنسية - ترك العمل بدون اذن . لذا نحذر من استخدامه أو التستر عليه . علماً أنه لازال تحت كفالتنا . يرجى ممن يعرف عنه شيئاً الاتصال بأقرب مخفر للشرطة أو هاتف ٤٨٨٢٦٥٠

صالون فورز

سيدتي الجميلة
تزف لك بشرى سارة بتخفيض اسعارنا بمناسبة مرور سبعة عشر عاماً على افتتاح الصالون وقدوم عيد الميلاد وحلول العام الجديد ، لدينا اشتراك شهري مع حمام زيت ٠٠٠ر١٠ د.ك
قص ٥٠٠ر١ د.ك — صبغة ٠٠٠ر٩ د.ك
سشوار ٠٠٠ر٢ د.ك — تخريص مع حمام زيت ٠٠٠ر١٠ د.ك
ميش ٠٠٠ر٨ د.ك — برمنت ٠٠٠ر١٠ د.ك
مع سعر خاص للعروس ٠٠٠ر٣٠ دينار
السالمية / شارع حمد المبارك / تلفون ٥٧١٤٩٥٤

للايجار / مكاتب

في الشويخ الصناعية - المساحة ٣٠٠ متر مربع - دور أول .
الاتصال تلفون ٨٣٤٣٩٨

مطلوب

فنيو ايريالات تلفزيون
دوام كامل ولديهم اقامة صالحة للتحويل ولديهم اجازة قيادة . الاتصال تلفون : ٢٦٥١٧١٠ - ٢٦٢٨٨٩٩

مؤسسة كويتية بحاجة إلى التخصصات التالية :-
١ - خريجي جامعة الكويت من الجنسين بمجال التجارة والاقتصاد والهندسة .
٢ - أطباء بشريين من الجنسين بتخصصات مختلفة .
٣ - مهندسين مدنيين وكهربائيين من الجنسين خبرة لا تقل عن ٧ سنوات .
● الكتابة إلى ص.ب: ٢٠٥٢١ الصفاة/ الرمز البريدي 13066 ، مع ارفاق صور من الأوراق الثبوتية ، وستعامل الطلبات بسرية تامة وآخر موعد لتلقي الطلبات هو ١٩٨٧/١/١٥ .

للبيع أو للاستثمار

محل أدوات رياضة من ثلاثة طوابق في موقع ممتاز بالفحيحيل والسعر بعد المعاينة .
المراجعة ت/ ٣٩١٨٢٨٨/ ٣٩٨٤٧٦٨

للبيع

محل أحذية نسائية في مجمع الأوقاف - السعر قابل للمساومة - المراجعة تلفون ٢٤٣٦٥٠٦

لنقل العفش

فك وتركيب كافة أنواع الأثاث والمفروشات ونقله من والى جميع أنحاء الكويت - بأيدي فنية ماهرة متخصصة في هذا المجال .
مؤسسة مكي للتجارة والمقاولات
ت/٥٧٤١٦٠١/٥٦٢٦٢٠٢

شقة للبيع

في حولي - مكونة من ٣ غرف نوم وصالة وصالون وحمامين ، سنترال وبها حديقة مجهزة . المراجعة تلفون ٢٦٦٤٧٢٥

مطلوب ولدينا للايجار

فلل وأدوار من فلل وشقق في جميع مناطق الكويت .
مكتب فؤاد
ت/٢٤٣٥٧٢٧ - ٢٤٣٥٧٣٧

مطلوب ولدينا

فلل وأدوار من فلل وقسائم ، لدينا دورين في سلوى ديلوكس ٣٣٠ دينار - تلفون ٢٤١١١٩٢ - ٢٤١٣١٨٢

مؤسسة الخليج للتنظيف

سجاد ومفروشات
وكافة اعمال التنظيف
تلفون ٢٦١٦٨٣٤

مطلوب

فلل وأدوار من فلل لسكن عائلات أجنبية
المراجعة : ٥٣١٦٢٢٤ ٥٣١٦٦٩٥

مصبغة عادر الكبرى

اختصاص في تنظيف الحراير وكافة الملابس والمفروشات والسجاد
مهولي / ش/ تونس/ ت ٢٦١٠٠٤٨

نقل عفش ...

مؤسسة ثقيل الراشد
من بيت الى بيت مع لفك والتركيب فك وتركيب اثاث المكاتب .. مع التغليف بأيدي فنية متخصصة
تلفون/ ٤٨٨٧٩٤١

للايجار

فلل وادوار وعمارات في مختلف المناطق
مؤسسة الهدى للعقارات
ت ٥٣٣٩٢٨٠

عازل للأسطح

مانع للرطوبة وتسرب مياه الأمطار - فوق وتحت الكاشي - مقاولات - صيانة مباني - ترميم أصباغ - ديكور - المنيوم - مظلات
مؤسسة العمرية - ت/٤٧٣٢٦٦٦

لدينا

فلل وأدوار وشقق في جميع المناطق .
شركة أسوار الخليج العقارية
ت/٢٤٣٦٧٦٣/٢٤٣٦٧٦٤

مطلوب ولدينا

فلل وادوار من فلل ايجار واستئجار
مؤسسة ابراهيم المزف العقارية
ت/ ٥٣٣٣٨٩١

مطلوب

طباخ للعمل في مزرعة بالشروط التالية : يجيد الطبخ الكويتي واعداد موائد الطعام . وله خبرة لا تقل عن ٥ سنوات .
ت/٢٦٥٢٩٣٨ من ٩ - ١٢ ظهراً ومن ٤ - ٨ مساء

تنظيف سجاد

والزجاج والفيلات والموبيليا في بيوتكم
مؤسسة النجمة للتنظيف
ت/ ٥٦٢٤٧٢٥

مكتب الناصر للسيارات

يعلن عن وجود سيارات مستعملة - بي أم دبليو - أمريكية - ويابانية - نقداً وبالأقساط - حولي - الدائري الرابع - مقابل ادارة تنفيذ الأحكام - ت/٢٦٤١٠٨٩ - ٩٠٣١٢٨٤

حفلة وعرس

بيت شعر - سجاد - طباخين - سماسرة - تنكر ماء - شبك غنم - مقهوي - زينة افراح ايجار واصفر - دوام ماء للشاي - كافتيريا - نيام كبيرة وكراسي وسكريتيريات وسجاد
تصوير بأنواعه
مكتب العروسة الذهبية للأفراح
٣٩٢٤٧٨٨ - ٣٩٢٧٩٠١

بحاجة إلى

سيارة سوزكي - بحالة جيدة جداً - لا يقل الموديل عن ٨٤ - الاتصال ت/٨٤٩٢٧٧ يوسف

مطلوب ولدينا

فلل وأدوار من فلل وشقق بجميع مناطق الكويت .
مؤسسة سعد الدبوس العقارية
تلفون : ٢٤١٨٩٦٩
٢٤١٨٩٦٣ / ٢٤٣٥٥٧١

فرصة للاستثمار

صالون سيدات بموقع ممتاز في الرقعي - ذو دخل جيد واسم مشهور - تلفون ٥٣٣٦٢٨٧ - ٩٠٢١٥٦٨

معرض ملك الاثاث

غرفة نوم كلاسيك ١٩٥ د.ك
مطبخ خشبي ٣ متر ١٢٥ د.ك
خزائن للحمام ٦ قطع ١٠٥ د.ك
منضدة صالون ٣ قطع ٧٥ د.ك
سرير دوري خشب ٦٥ د.ك
غرفة نوم مفرد ٤ قطع ١٢٠ د.ك
السالمية وشارع بغداد مقابل مدرسة الزاهرية

كلمة السر

اعـداد : امال محمد ـ الاردن

ـ احذف أحرف الكلمات المدرجة في المربعات أدناه .
ـ اتبع الطريقة الافقية والعمودية والمائلة وبالعكس .
ـ يتبقى معك في النهاية « ١٠ » حروف تشكل في مجموعها كلمة السر وهي لشاعر كويتي معاصر.

	١	٢	٣	٤	٥	٦	٧	٨	٩	١٠	١١	١٢	١٣	١٤
١	ب	ه	ا	ن	ت	م	ل	ك	ت	ه	ا	ن	ت	م
٢	م	ا	ذ	ا	و	ا	ن	ا	ل	ا	د	ر	م	ت
٣	ق	د	ر	م	ي	ر	ك	ل	ا	ت	م	ر	ك	ا
٤	ا	ك	ر	م	ت	ا	ل	ا	ء	ي	م	ى	ل	ع
٥	ت	ذ	ك	ر	ف	ك	ل	ك	ا	ك	ن	ا	س	ل
٦	ع	و	ة	ا	م	ر	ي	ع	و	ر	ا	ت	ح	
٧	س	ا	ن	ل	ل	و	ا	ل	س	ن	ق	د	ر	د
٨	ا	ه	ل	ا	ل	ع	ن	م	و	ت	ا	ت	ي	ز
٩	ت	ا	ت	ي	ا	ل	ع	ن	ا	ء	م	ع	ل	ى
١٠	ا	ل	ك	ر	ا	م	ا	ل	م	ك	ا	ر	م	ل
١١	ف	ي	ا	ه	ر	ا	ع	س	ا	و	ت	ع	ظ	م
١٢	ع	ي	ن	ا	ل	ص	غ	ي	ر	و	ت	ص	غ	ر
١٣	ف	ي	ع	ي	ت	ا	ل	ع	ظ	ي	م	ا	ن	ت
١٤	ا	ل	ع	ظ	ا	ء	م	ا	ذ	ا	ي	ل	م	ق

اذا ـ انت ـ اكرمت الكريم ـ ملكته ـ وان ـ انت ـ اكرمت ـ اللئيم ـ تمردا ـ لسانك ـ لا ـ تذكر ـ به ـ عورة امرىء ـ فكلك ـ عورات ـ وللناس ـ السن ـ على ـ قدر ـ اهل العزم ـ تأتي العزائم ـ وتأتي ـ على ـ قدر ـ الكرام ـ المكارم ـ وتعظم ـ في ـ عين الصغير ـ صغارها ـ وتصغر ـ في ـ عين العظيم ـ العظائم ـ اذا ـ انت ـ لم..

كانت كلمة السر في عدد امس:

« المتنبي »

كلمات متقاطعة

اعداد : هيام فياض نصار ـ الدمام

	١	٢	٣	٤	٥	٦	٧	٨	٩
١									
٢						■			■
٣			■						
٤					■				
٥		■				■			■
٦								■	■
٧					■				
٨				■	■				
٩		■	■						

أفقياً وعمودياً :

١ ـ دولة عربية ٢ـ دولة عربية ـ عقل ٣ـ عمر ـ مدينة مصرية ٤ـ منصف ـ يؤنب ٥ـ نمو مبعثرة ـ حيوان قطبي ٦ـ دولة اسيوية ٧ـ يلعب ـ اداة امتناع لوجود ٨ـ هيجان ـ يعقبه نهار ٩ـ طائر وهمي ـ وجع.

حل الشبكة السابقة

أفقياً وعمودياً :

١ ـ ماليزيا ٢ـ الهند ـ ل ل ٣ـ لهو ـ ي ي ي ٤ـ ين ـ يا ـ انا ٥ـ زد ـ الجبار ٦ـ جحا ٧ـ اليابان ٨ـ لينا ـ ود ٩ـ بل ـ ارواد.

والقبس ترحب بشبكات القراء

حظك اليوم

اعداد: الاتحاد العالمي للفلكيين

الحمل (٣/٢٢-٤/٢٠)
ضيق أو تعب جسماني وسببه التفكير الوهمي.
***

الثور (٤/٢١-٥/٢٠)
إنسان له نفوذ يؤدي لك اجمل الخدمات.
***

الجوزاء (٥/٢٠-٦/٢٠)
تستقر عائليا اكثر من اي وقت مضى.
***

السرطان (٦/٢١-٧/٢١)
اليوم مفاجآت سارة وسعيدة وامنية تتحقق.
***

الاسد (٧/٢٢-٨/٢٢)
كسب لقضايا معلقة منذ زمن قديم.
***

العذراء (٨/٢٣-٩/٢٢)
تبدأ مرحلة هادئة وسعيدة فكن اكثر ايجابية.
***

الميزان (٩/٢٣-١٠/٢٢)
اليوم الاحوال المادية ميسورة والحمد لله.
***

العقرب (١٠/٢٣-١١/٢١)
حان وقت مراجعة مشاريع المستقبل.
***

القوس (١١/٢٢-١٢/٢١)
لا تهتم بما يقال حولك فسوف ينتشر الحق.
***

الجدي (١٢/٢٢-١/٢١)
بشرى طيبة تتعلق بمركزك وصداقة جديدة.
***

الدلو (١/٢١-٢/١٩)
ستجد اليوم راحة تامة في العمل.
***

الحوت (٢/٢٠-٣/٢١)
لا تحاول السفر اليوم فأجله الى يوم آخر.

أقمشة مصنوعة من الصخور

هل تريد بدلة من البازلت؟ ربما يبدو هذا السؤال بعد انقضاء بعض الوقت عاديا لا غبار عليه على العكس فيما هو الآن . وعلى اي حال، فالواقع هو ان ٣٠ مؤسسة صناعية سوفيتية تنتج الآن من صخور البازالت انواع الالياف التقنية اعتبارا من الفائقة الدقة التي لا يزيد قطرها على ٣ ميكرونات حتى الالياف «الغليظة» التي تساوي ثخانتها ٤٠٠ - ٥٠٠ مكيرون .

وقد برهنت على فعاليتها العالية ايضا تكنولوجيا انتاج الخيوط من الخام نفسه . والخام هو اصلا حجر عادي كان يتخذ منذ عدة عقود لرصف الطرق والشوارع !

ويمكن الآن من ٢٠ كيلو غراما من هذه الحجارة انتاج متر مكعب واحد من مادة عازلة حرارية ذات فعالية عالية وهي خفيفة ومعمرة وصامدة لتاثير الاحماض .

وما هي درجة ملاءمة التكنولوجيا الحديثة لتطبيقها في الصناعة على نطاق واسع ؟

لا تزال الصناعة تنتج الآن احجاما لا يستهان بها من الالياف التقنية من الخام المتعدد المكونات بما فيها الزجاج والحرير الصخري . الا ان حجر الزجاج نفسه يحتاج للصودا والسلفات والدوليت والرمل المصنع بطريقة خاصة اي المواد التي تكلف كثيرا . واضافة الى ذلك لا تتحمل الالياف المعدنية من هذا النوع تاثير الاهتزاز والاحماض والقلويات .

اما التكنولوجيا الحديثة فهي بسيطة وفعالة . وجوهرها كالتالي : يملأ فرن خاص بحجارة مدغدغة تصهر بحرارة ١٤٠٠ درجة مئوية ومن ثم تمرر المادة المصهورة عبر تجهيزة خاصة تحولها الى الياف او خيوط متواصلة .

وقد اكتشف علماء المعهد المذكور مادة حديثة اخرى اسمها «بلاستيك بازالتي». ولها صفات حميدة في تسليح الخرسانة حيث تحل محل الحديد .

ولهذه المادة ايضا متانة عجيبة مما يؤهلها لان تصنع منها مثلا الانابيب الصامدة لضغوط عالية ، وكذلك مختلف مواد البناء بما فيها مواد التبيس . وثمة مجال آخر لتطبيق هذه المادة هو عزل انابيب خطوط النفط والغاز والماء الساخن مثلا .

كما تشكل بالنسبة لصناعة البناء اهمية ليست بالقليلة اصناف الخرسانة البازلتية . واساسها مادة بناء شائعة ومعروفة جيدا للجميع هي الخرسانة الا انها مسلحة بالياف البازلت الغليظة التي تزيد من متانتها ٤ - ٥ مرات !

النبات والضوء الاصطناعي

● يدرس علماء معهد البيوفيزياء التابع لاكاديمية العلوم في الاتحاد السوفيتي، طرق واساليب رفع مردود النباتات في ظروف الضوء الاصطناعي . وتطبق الطرق التي طورها علماء المعهد في دفيئات المناطق الشمالية وفي عدد من المؤسسات المختصة بانتقاء سلالات جديدة اذ تمكن من تعجيل نمو النباتات . ويحل الباحثون الآن قضية شدة الاشعاع الضوئي الذي تتعرض له النباتات واختيار التكوين الطيفي الامثل . وسوف تمكن هذه البحوث من تطوير طرق واساليب جديدة موفرة للطاقة لزراعة النباتات في الظروف الاصطناعية .

الوفيات في الوطن العربي

مصر

ندرات محمد علي، المهندس محمود الشافعي، الاستاذ عبدالفتاح عنايت، محمد محمد الكاتب، ارملة محفوظ عبدالحليم، عبدالحليم السيد الزيات، الحاج جابر بركات، منيرة اسحق منصور، فريد تادرس ميخائيل، نجيب فرج ميخائيل، حبيبة ميخائيل فرج، عدلي جوارجي يوسف، فرنسا اسحق فلتاؤوس، عبدالله ابراهيم خليل، ارملة احمد فرغلي، الحاجة فايزة النيداني، محمود نصر محمد، احمد نظمي السيد رمضان، المهندس سليم سليم الملا، الحاج عبدالصبور مرسي، محمد صدقي محمد توفيق، سلامة رستم احمد الشيخ، عايدة راغب نخلة، الحاج فتحي ابوضيف عبدالقادر الدقيشي، محمد شوقي البغدادي، توحيدة حمد شافعي، عبدالعزيز ابراهيم الاهواني.

الاردن

الحاجة اميرة الصغير «ام مصطفى»، محمد خليل حمزة، يوسف محمد مرعي الزبيدي، الحاجة زينب شحادة الزبيدي، ابراهيم عبدالله عياد «ابوالوليد»، جميل محمود الحاج عبد حياصات، محمد علاء الدين عبدالله صالح الغزاوي، فطوم سعيد ابوغوش، عمر محمد مرعي كريشان، ابراهيم الرضوان النسور، عيد بندان ابوغازي، تواصيف عدالرحيم الحسن، ابراهيم محمد شحادة، هدى موسى القاضي، الحاجة صيته احمد عزايزة، نعمة حسين جبران، الحاجة عيدة المحارمة، محمد حسن ابوفروة، الحاجة لطيفة حسن الوهيدي، الحاج جميل هيشان الفاعوري، محمود محمد البدور، الحاجة فاطمة محمد خميس، جميلة ميخائيل مصركي، الحاجة فضية فلاح القضاة، محمد داود الشلبي، الحاجة اميرة احمد حسن، ابراهيم عبدالحميد جاسر، الحاجة حليمة طه، نحوفة البغيل الخريشة، اسمى يوسف دعيس الطيطي، ذياب احمد مصطفى ذياب، ماجد محمود طلاق عبيدات.

فلسطين المحتلة

القدس ـ سلفسترو جريس بواب ـ ابوجورج، رام الله ـ كلارا ارملة المرحوم ابراهيم سمعان خلف، خان يونس ـ الحاج محمود مصطفى البيرم ـ ابوحسن، نابلس ـ الحاجة فتحية محمد محمود حمود ـ ابم محمود، غزة ـ الحاج رضوان عبدالوهاب ابوشعبان ـ ابورياض، الحاجة سكينة اسماعيل سالم ام خضر، الحاجة فاطمة الخليلي ـ ام كامل، نابلس ـ مخيم بلاطة ـ خميس امين ابوجمعة، قفين ـ طولكرم ـ ماجدة مصطفى الحاج اسعد طعمة، جنين ـ نهاية نايف العطاري، بيت ايبا ـ نابلس ـ الحاجة حمدية رشيد حامد سماعنة، رام الله ـ صبحي فؤاد المهتدي ـ ابوفؤاد، مخيم الفارعة ـ محمود خضر مهداوي ـ ابوعلي، نابلس ـ رشاد عبدالرؤوف حلاوة ـ ابومازن، طولكرم ـ ذنابة ـ الحاجة هند مصطفى الحاج محمد، زيتا ـ يسر موسى منصور اللبدي ـ ام محمد، دورا القرع ـ رام الله ـ احمد فرهود احمد ـ ابورياض، جنين ـ الفندقومية ـ صالح محمد مناع.

العيادات الخاصة

د. احمد الانصاري
(استشاري الباطنية والغدد والهرمونات) ٥٧٤٧٧٧٧
د. جواد مبارك سعود
(اخصائي أمراض باطنية) ٢٤٣٧٦٢٦
د. فيصل أحمد الفوزان
(اخصائي أسنان) ٢٦١٩٥٥٧
د. عبداللطيف عبدالمحسن الخترش
(اخصائي أسنان) ٢٤٦٦٦١٧
د. عبدالله الدويسان
(اخصائي أسنان ـ حولي) ٢٦٦٨٧٧٧
د. سعيد عيسى اللوغاني
(اخصائي جراحة الفم والاسنان)
٥٦٣٧٥٥ / ٥٥١٣٧٧٣
د. محمد عبدالله المشاري
(دكتوراة واستشاري جلدية وتناسلية)
٢٦٦٨٦٦٨
د. رياض سعود النفيسي
(استشاري الامراض الباطنية والقلب)
٢٦٤٤١٤٤
د. سند راشد القضالة
(استشاري أنف واذن وحنجرة)
٥٧٥٠٤٩٩
د. محمد حسن الصفوري
(استشاري انف واذن وحنجرة)
٥٧٥٥٠٥٠
د. محمد صالح ابوحمرة
(دكتوراة استشاري جلدية وتناسلية)
٥٦٢٦١٦٢
د. خالد سليمان بوحيمد
(اخصائي أطفال). ٢٦٤٢٥٤٤
د. طعمة صالح العنزي ـ الجهراء
(طبيب أطفال) ٤٧٧٠٦٤٦
د. فهد عيسى العثمان
(اخصائي جلدية وتناسلية)
٢٦٤٤٥٧٨
د. مهجة سليمان البدر
(اخصائية نساء وولادة) ٢٤١٣٢٨٢
د. عبدالرحمن محمد ابو عيش
(اخصائي امراض باطنية وسكري)
٢٦٣٤٤٢٢ (مجلس التعاون)

الطقس

● تكون درجة الحرارة حول المعدل والرياح متقلبة الى شمالية غربية خفيفة السرعة وفرصة لغبار خفيف.
● حالة البحر: خفيف الموج.
● درجة الحرارة المتوقعة اليوم في: الكويت ١٨، الاحمدي ١٦، فيلكا ١٧ درجة مئوية.
● نسبة الرطوبة المتوقعة اليوم في: الكويت ٩٠ بالمائة، الاحمدي ٩٥ بالمائة، فيلكا ٩٨ بالمائة.

البحر

أعلى مد:
٢ صباحا ٥ مساء
أدنى جزر:
١٠ صباحا ١٠ مساء

حركة الطيران ليوم الاثنين ١٩٨٦/١٢/٢٢ مطار الكويت

الاقلاع				الوصول		
الشركة	متجهة الى	موعد الاقلاع	الشركة	قادمة من	موعد الوصول
الاردنية	عمان	٩,٠٠ صباحا	السورية	دمشق	١١,٠٠ صباحا
الشرق الأوسط	بيروت	٩,٠٠ صباحا	المصرية	القاهرة	٦,١٠ مساء
السورية	دمشق	١٢,٠٠ظهرا	الهندية	ترافنديوم ـ غوا	٦,٣٥ مساء
المصرية	القاهرة	٧,٢٥ مساء	الصينية	بكين	٧,٢٠ مساء
الهندية	بومباي	٧,٤٥ مساء	الأردنية	عمان	١١,٤٥مساء
الصينية	بكين	٨,٣٠ مساء			

حركة الطيران ليوم الاثنين ١٩٨٦/١٢/٢٢ مطار نقرة

الاقلاع				الوصول		
الشركة	متجهة الى	موعد الاقلاع	الشركة	قادمة من	موعد الوصول
الكويتية	جدة ـ صنعاء	٨,٠٠ صباحا	الكويتية	كراتشي ـ أبوظبي	٩,٢٠ صباحا
الالمانية	فرانكفورت	٨,٠٥ صباحا	البريطانية	دلهي	١٠,٣٥صباحا
الكويتية	البحرين	٨,١٥ صباحا	الكويتية	بومباي ـ دبي	١٠,٤٠صباحا
الكويتية	دمشق	١٠,٠٠ صباحا	عبرالمتوسط	بيروت	١١,٠٠صباحا
البريطانية	لندن	١١,٤٠ ظهرا	الكويتية	البحرين	١١,١٠صباحا
الكويتية	أثينا ـ الدار البيضاء	١١,٥٥ ظهرا	الكويتية	الدوحة ـ مسقط	١١,٣٥صباحا
عبرالمتوسط	بيروت	١٢,٠٠ظهرا	الكويتية	دمشق	٣,٣٠ عصرا
الكويتية	روما ـ مدريد	١٢,١٥ ظهرا	الخليج	البحرين	٤,٠٠ عصرا
الكويتية	عمان	١٢,٢٥ ظهرا	السعودية	جدة ـ الرياض	٥,٣٥ مساء
الكويتية	باريس ـ لندن	١٢,٣٠ ظهرا	الكويتية	عمان	٥,٥٥ مساء
السويسرية	جنيف ـ زيورخ	١٢,٥٥ ظهرا	الكويتية	صنعاء ـ جدة	٦,٢٥ مساء
الكويتية	القاهرة	١,٠٠ ظهرا	الكويتية	نيويورك ـ فرانكفورت	٧,١٠ مساء
الخليج	البحرين	٥,٣٠ مساء	الخليج	أبوظبي ـ الدوحة	٧,٣٠ مساء
السعودية	الرياض ـ جدة	٦,٣٠ مساء	البريطانية	لندن	٨,٠٥ مساء
الكويتية	أمستردام	٧,٠٠ مساء	الكويتية	القاهرة	٨,٢٥ مساء
الكويتية	دكا	٨,٠٥ مساء	النمساوية	فيينا	٨,٤٠ مساء
الخليج	الدوحة ـ أبوظبي	٨,٢٠ مساء	الكويتية	لندن ـ جنيف	٨,٤٥ مساء
البريطانية	كراتشي	٩,٠٥ مساء	الخليج	البحرين	١٠,٥٠مساء
الكويتية	دبي ـ كراتشي	١٠,١٥مساء			
الكويتية	البحرين ـ أبوظبي	١٠,٤٥مساء			
الكويتية	بومباي	١١,٠٠مساء			
الخليج	البحرين	١١,٣٠مساء			

الصيدليات

■ الكويت : صيدلية احلام ـ ٢٤٣٦١٤٨ ـ شارع فهد السالم ـ سوق المتحدة.
■ الكويت : صيدلية الكوثر ـ ٢٤٣٧٤٧٧ ـ مقابل المخفر ـ المرقاب.
■ حولي والنقرة : صيدلية الكمال ـ ٢٥١٤٤٤٦ ـ حولي ـ شارع تونس.
■ السالمية والرميثية : صيدلية قرطبة ـ ٥٦١٩٣٢٦ ـ شارع سالم المبارك.
■ الفحيحيل والاحمدي: صيدلية الشيبة ـ ٢٩١١٢٣٨ ـ الفحيحيل ـ عمارة ورثة المرحوم الشيخ احمد الجابر.
■ الفروانية: صيدلية الجزيرة ـ ٤٧١١٤٧١ ـ الشارع الرئيسي ـ بناية حمود صنوان الرشيدي.
■ الجهراء: صيدلية النور ـ شارع المطافىء.

المستشفيات

مستشفى الاميري	٢٤٥٠٠٠٥
الصباح	٨١٥٠٠٠
الصليبخات	٨٧٤٢٤٤
الصدرية	٨٤٩٤٠٠
الرئيسي	٤٣٢١١١
هادي	٣١٢٥٥٥
المواساة	٥٦١١٥٣٣
ابن سينا	٨٤٠٣٠٠
العدان	٣٩٤٠٦٠٠
الولادة	٨٤٣١٠٠
الطب النفسي	٨٤٣٩٠٠
السارية	٨٧٠٣٥١
مبارك الكبير	٥٣١٢٧٠٠ (٩ خطوط)
الفروانية	٨٨٨٠٠٠
الجهراء	٧٧٥٣٠٠
الرازي	٨٤٦٠٠٠

الهاتف

المكالمات الفورية	٠٢٢
تسجيل المكالمات المؤجلة	٠٢١
للاستفسار عن المكالمات المؤجلة	٠٢٣
استعلامات الدليل	١٠١
الشكاوى	١١٧
	٨٧٠٠٠٠

شكاوى مقسم :

الشويخ	٨١٠٠٠٠
السالمية	٥٦١٠٠٠٠
النزهة	٢٦١٠٠٠٠
الفروانية	٤٧١٠٠٠٠
الفحيحيل	٩١٠٠٠٠
المدينة	٢٤٣٢٩٩٩
فيلكا	١١٧

● مكتب الشكاوى وخدمة المواطن بالبلدية ت: ٢٤٢٩٨١٧.
● ادارة العلاقات العامة بالبلدية ت: ٢٤٥٦١٥٩.

الطوارىء

● المدينة وضواحيها	٨٤٧٠٤١ : ٨٤٧٢٠٦
● الصناعية	٨١٧٣٢٨ :
● الجهراء	٧٧١١٨٠ : ٧٧١٥٦٨
● خيطان	٧١٠٣٦٩ : ٧١٠٠٦٦
● جليب الشيوخ	٧١٣٨٢٩ :
● حولي	٢٦٥٠٧٠٢ : ٢٦٥٠٧٠٤
● السالمية	٥٦١٢٢٥٩ : ٥٦١١١٣٠
● الفنطاس	٣٩٠١٢٠٤ : ٣٩٠١٢٥٠
● الفحيحيل	٣٩١١٣٣٣ :
● فيلكا	٧٩٠١٢٥ :
● انارة الشوارع	٢٥٢٧٩٣٢ :

هاتف مكافحة القوارض :

العاصمة	٨٤٨٠٨٨
الجهراء	٧٧٥٨٣٩
الفحيحيل	٣٩١٨٤٢٢
استعلامات البريد	٢٤٣٩٠٩١
استعلامات البرقيات	٣٥٨/٢٤٢٧٠٣٣
مكافحة الكلاب الضالة	٧١٧١٢٤

ادارة الاطفاء العام

نداء حرية الانقاذ	١٠٥

هواتف مراكز طوارىء المياه

● الشويخ	٨٣٢٩٣٣ :
● السالمية	٥٦٤٢١٠٤ :
● حولي	٢٥٢٧٧٢٨ :
● الاحمدي	٣٩٨٤٩٢٦ :
● الصليبخات	٨٧٠٥٦١ :
● الجهراء	٧٧٣٦٤٠ :
● فيلكا	٧٩٠٨٦٥ :

المطار

بدالة	٧٣٥٥٩٩ ـ ٧٣٦٦٩٩
استعلامات النجدة	١٠٢
المرور	٨٣٢١٨٨

الاسعاف

الفحيحيل	٣٩١٩٠٨٩
الاحمدي	٣٩١٩٠٨٩
المدينة	٢٥٥٣٧٧٩
مبارك	٥٣١١٤٢٧
الفروانية	٤٧٣٥٢٩٢
خيطان	٧٣٥٢٩٢
الجهراء	٤٧٧٤٥٠١
حولي	٢٦١٠٨٥٤
بنك الدم	٢٤٣٨٤٨٤
السالمية	٥٦٣٩٠١١
فيلكا	٢٧٩١١٧٥

الاذاعة

البرنامج العام

٥,٢٥ الشارة الموسيقية فالسلام الوطني، ٥,٣٠ القرآن الكريم، ٦,٠٠ نشرة الاخبار الاولى، ٦,١٥ برنامج في رحاب القرآن الكريم، ٦,٣٠ برنامج صباح الخير، ٧,٠٠ موجز الانباء، ٧,٠٥ تابع صباح الخير، ٧,١٥ صحافتنا اليوم، ٧,٣٠ تابع صباح الخير، ٨,٠٠ نشرة الاخبار الثانية، ٨,١٥ تابع صباح الخير، ٩,٠٠ عالم الاسرة، ٩,٣٠ برنامج دعوة للجميع، ١٠,٣٠ موجز الانباء، ١٠,٣٥ تابع دعوة للجميع، ١١,٤٢ ابتهال للشيخ زكريا الجندي، ١١,٤٧ اذان الظهر + دعاء + قرآن كريم، ١١,٥٢ حديث الفرح الاكبر، ١٢,٠٠ قراءة البرنامج، ١٢,٠٥ ثلاث اغنيات، ١٢,٣٠ مسلسل الخليل مدينة الانبياء، ١٢,٤٦ احكيلي لفيروز، حكاية بحار لحسين جاسم، ١,٠٠ نشرة الاخبار الثالثة، ١,١٥ حدث وتعليق، ١,٢٥ لوحة شعبية يا ديرتي لطالبات الفيحاء، حلوة يا دنيا لهاني شاكر، ١,٤٥ عالم غريب، ٢,٠٠ اغنيتان، ٢,١٤ مسلسل شمس الاسلام تشرق على العالم، ٢,٣٣ القرآن الكريم، ٢,٣٧ اذان العصر + دعاء + قرآن كريم، ٢,٤٢ مسلسل رجال من ارض الحياة، ٣,٠٢ اربع اغنيات، ٣,٣٠ اوائل الطلبة، ٤,٠٠ موجز الانباء، ٤,٠٥ اخبار جهينة، ٤,١٥ يوم خلى طري لعبدالمحسن المهنا، ٤,٢٠ نافذة على التاريخ، ٤,٤٠ القرآن الكريم، ٤,٥٧ اذان المغرب + دعاء + قرآن كريم، ٥,٠٢ ابتهال، ٥,٠٦ يا بك الله لرباب، مريت على بيت الحبايب لمحمد عبدالوهاب، ٥,٣٥ نجوم القمة، ٦,٠٠ موجز الانباء، ٦,٠٥ الورد جميل لمدرسي ومدرسات التربية، ٦,١٢ ابتهال، ٦,١٨ اذان العشاء + دعاء + قرآن كريم، ٦,٢٣ ابتهال، ٦,٢٥ مساء الخير يا كويت، ٨,٠٠ نشرة الاخبار الرابعة، ٨,٢٠ دار المحبين لفيصل عبدالله، سلموا لي لعائشة المرطة، ٨,٣٠ اخبار الرياضة، ٨,٣٥ ثلاث اغنيات، ٩,٠٠ في رحاب الجامعة، ٩,٣٠ مقامات عراقية، ١٠,٠٠ موجز الانباء، ١٠,٠٧ مسلسل طفولة النور، ١٠,٢٥ ما اقدر على فرقان لمحمد البلوشي، ١٠,٣٠ المجلة الادبية، ١١,٠٠ قضايا مسرحية، ١٢,٠٠ موجز لاهم الانباء، ١٢,٠٥ بقايا الليل، ١,٠٠ موجز الانباء، ١,٠٥ القرآن الكريم، ١,١٠ الختام بالسلام الوطني.

● فيروز

القرآن الكريم

٤,٥٧ الشارة الموسيقية فالسلام الوطني فافتتاح الاذاعة والاعلان عن الساعة، ٥,٠٠ القرآن الكريم للشيخ محمد محمود الطبلاوي، ٥,٢١ قراءة فقرات البرنامج، ٥,٢٣ حديث قرآن وسنة : منهج الله، ٥,٢٨ الختمة المرتلة للشيخ محمد صديق المنشاوي، ٥,٥٨ الطيب من القول، ٦,٠٠ نشرة الاخبار، ٦,١٥ الختمة المرتلة للشيخ محمد صديق المنشاوي، ٦,٤٥ حديث اسلوب الاسلام في بناء الانسان، ٦,٥٥ الحديث القدسي الشريف، ٧,٠٠ من الذكر الحكيم للشيخ كامل يوسف البهتيمي، ٧,٠٥ برنامج اصول الفقه الاسلامي، ٧,١٦ برنامج مسؤولية الجماعة في الاسلام، ٧,٣٠ القرآن الكريم للشيخ محمود عبد الحكم، ٨,٠٠ الختام بالسلام الوطني .

الصلاة

الفجر	:	٥,١٣
الشروق	:	٦,٣٨
الظهر	:	١١,٤٧
العصر	:	٢,٣٧
المغرب	:	٤,٥٧
العشاء	:	٦,١٨

التلفزيون

البرنامج الاول

٥,٠٠ النشيد الوطني والقرآن الكريم، ٥,١٣ رسوم متحركة، ٥,٢٤ المسلسل الكارتوني ـ هايدي، ٥,٤٨ ماما انيسة والصغار، ٦,٥٠ اهم الانباء، ٦,٥٥ البرنامج المحلي ـ نهاية الاسبوع، ٧,٤٣ القرآن الكريم والعلم، ٨,٣٠ مساء الخير، ٩,٠٠ الاخبار بالعربية، ٩,٥٥ المسلسل العربي ـ رحمة، ١٠,٥٣ برنامج ـ كلمة في سهرة بعنوان سهرة مع الضحك، ١٢,٣٥ اهم الانباء، ١٢,٤٠ العالم اليوم عبر الاقمار الصناعية، ١,٣٠ القرآن الكريم والختام بالنشيد الوطني.

● شيريهان

البرنامج الثاني

٦,٠٠ النشيد الوطني والقرآن الكريم، ٦,٠٦ المسلسل الكارتوني الاجنبي ـ ريتش، ٦,٤١ المسلسل الثقافي الاجنبي ـ التوأمان، ٧,٠٥ البرنامج الاخباري المحلي ـ تقارير متنقلة، ٧,٣٦ المسلسل الفكاهي الطبي ـ المستشفى، ٨,٠٠ الاخبار بالانكليزية، ٨,٣٨ المسلسل الاستطلاعي ـ دارول في روسيا، ٩,١٠ المسلسل البوليسي ـ ديمبس وميك بيس، ٩,٥٤ مسلسل المفاجات ـ هتشكوك، ١٠,٣١ مسلسل المغامرات ـ الثنائي الجهنمي، ١١,٢١ الختام بالقرآن الكريم والنشيد الوطني.

السهرة الليلة

«كلمة في سهرة» و«الثنائي الجهنمي»

بالبرنامج الاول نقضي السهرة مع احدى حلقات برنامج : «كلمة في سهرة» بعنوان : «سهرة مع الضحك» .

وبالبرنامج الثاني نقضي السهرة مع حلقة جديدة من المسلسل الاجنبي : «الثنائي الجهنمي» .

السينما

الاندلس : فيلم: مطاردة الشياطين ج٣ ـ اجنبي
السالمية: فيلم: التقرير ـ عربي
الحمراء : فيلم : الانتقام حبا ـ عربي
السيارات: فيلم: التقرير ـ عربي
الفردوس ـ فيلم: مغامرات طرزان ـ اجنبي
الفحيحيل الشتوي: فيلم: الخلخال ـ مالايالم.
الجهرة : فيلم : بنادق النصر ـ اجنبي
غرناطة: فيلم: تورا تورا تورا ـ اجنبي
الصليبخات : فيلم: القرصان الاحمر ـ اجنبي.
الجليب : فيلم: الاميرتان ـ بنغالي
سيارات الاحمدي: فيلم : المحارب الاخير ـ اجنبي.

بلمسة واحدة

- ابواب وراجعات لكافة المقاسات والنقاشات والالوان تعمل بالريموت كونترول
- كافة انواع واشكال البوابات والمداخل لكافة التطبيقات
- تركيب نظام ريموت كونترول لبواباتكم الحالية .

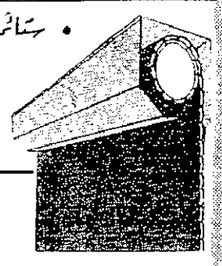

- ستائر حماية خارجية . مصنوعة من الالمنيوم
- عازلة للحرارة والضجيج .
- متوفرة بألوان عديدة ومزودة بريموت كونترول

استفيدوا من كفاءاتنا

- ضيفوا لمركم لوحة زوار والتحكم بفتح وغلق البوابة الرئيسية للفيلا .
- ايريال مركزي لاستقبال جميع المحطات
- مستعدون لتنفيذ مواصفات خاصة .

- اثبتت التجارب ان تشغيل السيارة قبل تحركها بـ ١٠ دقائق يطيل عمر المحرك ١٥٪
- ريموت كونترول لتشغيل السيارة عن بعد
- نظام المستقبل يسهل عليك هذه المهمة

الاوتوماتيكية

شركة البيت الاوتوماتيكي

الشويخ / أول شارع متفرع عن يمين شارع الكندادري من جهة جسر الخالدية / ت ٨٤٨٤١٠-٨٤٩٤٤٩

تعلم الانجليزية في أقصر وقت

انضم الينا في

معهد العلا الأهلي

- المتخصص باللغة الانجليزية سواء كنت مبتدئاً أو في أي مستوى ، كما يوجد لدينا فصول للأطفال .
- يمكنك تعلم الانجليزية بأحدث الأجهزة البصرية والسمعية (بالكمبيوتر) .
- نؤهلك لاجتياز إمتحان التوفل TOEFL .

* المواصلات متوفرة .

حولي ـ شارع ابن خلدون ـ مجمع بهبهاني ـ قرب دوار شارع تونس ـ تلفون : ٢٦٣٧٨٨٨

معرض حلويات الأحمد

يهنئكم بمناسبة قرب حلول العام الجديد ويقدم لكم تشكيلة من تورتات اعياد الميلاد والحلويات العربية .

والآن كل خميس وجمعة قطايف بالجوز والجبنة

درزن ١,٢٠٠ - بورمة بالجبنة كيلو ١,٥٠٠ كنافة بالجبنة كيلو ١,٢٠٠ ورباب بالقشطة كيلو ١ دينار ، لدينا تمرية نابلسية كل خميس وجمعة صباحاً ومساءً .

النقرة / شارع العثمان / قرب دوار الكرد / ت ٢٦٥٩٢٦٩

المزونة وجلابياتها..

تستقبلك في محلات الجميل لتقدم أجمل وأرقى التصاميم الفرنسية

وصلت دفعة جديدة

من الجلابيات .. صممت خصيصاً لتناسب ذوقك الرفيع

شارع فهد السالم ـ عمارة الكويت / ت ٢٤٣٣٦٢٩
مجمع المثنى / محلات المدللة ـ الميزانين / ت ٢٤٢٤٦٧٨

لدى صيدليات مؤسسة الفرات للادو

كرسي متحرك للمرضى والمعاقين ٦٠ دينار

جهاز لقياس السكر بالدم (ضع شريط بقطرة تحصل على النتيجة اوتوماتيكياً) صنع انجلترا السعر ٧٠ دينار

سماعة اذن يابانية ـ الماني من ٢٧ ـ ٣٤ دينار

ـة الشعب شارع فـ ـية ـ مقابل حديقة الـ

اقلع عن التدخين

انك لا تحتاج الى ادوية او قوة ارادة خارقة .... فقط استعمل « انترول » الاستبكار الامريكي الجديد والمضمون ١٠٠٪

السعر / ٣ دنانير فقط

ـهد السالم / ت ٢٤٢٠٣٠١
ـلدية / ت / ٢٤١٥٤٥٩

خلال دقيقة تبدين اصغر عمراً بسنوات مع « ماجيك أورز » يزيل التجاعيد عن الوجه بلطف لمدة ٦ ـ ٨ ساعات

السعر

Magic Hours

١,٦٥٠ ت « ماجيك أورز »

نقداً مطابخ امارات الخليج وبالاقساط

ريم	مطبخ الومنيوم بأسطح رخام ١٠ الوان مختلفة	٧٥ د.ك المتر علوي/سفلي
ديانا	مطبخ خشب انجليزي قياس ٢٥٠ سم مع خزانة جانبية وحوض ستيل كامل علوي وسفلي	٨٠ د.ك كامل
سوزان	مطبخ الومنيوم بأسطح رخام/نقشات مختلفة ـ تصاميم حديثة ـ مع الهدية	هدية شفاط كهربائي + غاز فيليبس

٤٧٤٧٧٣٨ | الري ـ شارع ٧ متفرع من شارع صانع الحلوى رقم ٩ مقابل سوق الوطني وشركة المطوع والظاهر | ٤٧٤٤٠٤٩

رحلات مخفضة إلى عواصم اوروبا

لندن / باريس / فرنكفورت / بلغراد
بوخارست / وارسو / روما / ميلانو
الخ ....

الاتصال : سفريات الأثله

زامن / دينا / فوزيه

٢٤٢٦٨٤٦/٧ و ٢٤٤١٠٤١/٢

شركة صناعات الاسفنج الكويتية

١ ـ من مصنع البوليفلاس

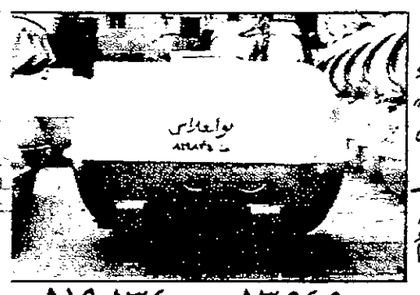

اول مصنع في الخليج العربي ينتج خزانات ماء « بوليفلاس » من الفايبرجلاس انتاج فاخر خزانات مكفولة صحية .. لا تصدأ لا تطعم

أسعار مناسبة ت ٨٣٥٤٥٠ ـ ٨١٩٨٣٤
٨٣٥٤٥١ ـ ٧٤٣٧٩٠

.. تفخر بأن تقدم لكم دائماً الأفضل

٢ ـ من مصنع الاسفنج

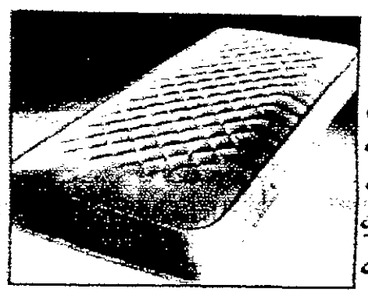

الواح اسفنج بكافة الضغوط والقياسات
ديوانيات اسفنج
موديلات مختلفة
كل المنتجات الوحيدون في الكويت لفرشات شهر العسل

القاهرة الصحية ـ المطرية ت ٨١٤٧٥٥ ٨١٤٧٤٣ ٨١٩٦٣٥

حضانة المثنى

سارع الى تسجيل طفلك الآن في حضانة المثنى !!!

انها بداية الفصل الثاني لدينا !!!

حضانة نموذجية راقية ، تتيح للطفل تعلم الانجليزية باشراف مدرسات أجنبيات وبأحدث الوسائل التربوية التي تنمي ادراك الطفل .

يستمر التسجيل في مقر الحضانة الكائن في مجمع المثنى ـ مقابل فندق المريديان ـ البرج السادس ـ الطابق الأول ، تلفون : ٢٤٢٨١٦٠

مطبخ المنيوم باسطح رخام

٧٥ دينار للمتر فقط

السعر يشمل الخزائن الارضية والعلوية

- مطبخ خشب صناعة المانية ٤٥ دينار للمتر باسطح رخام
- مطبخ بنتا ديلوكس باسطح رخام ١٠٠ دينار للمتر

مطابخ بنتا الشويخ / مقابل شركة السير وشركة BMW
تلفون / ٢٤٣٧٩٨٩ / ٨٤٣٠٢٩

إقطع هذا الكوبون .. واحصل على

هدية

مجانية على مشترواتك من

قسم الأواني المنزلية — قسم الماكياج والاكسسوارات — قسم التحف — قسم الأحذية — قسم الملابس الرجالية والنسائية والولادية

في

سوق النقرة الشعبي

النقرة / شارع بيروت ـ مقابل سوق الجديد / ت ٢٦٥٠٩٢٥
زورونا لتصبحوا من زبائننا المحظوظين

بيرتونز

فخر الصناعة الانجليزية بسكويت بالاضافة الى انواع عديدة من بسكويت بيرتونز

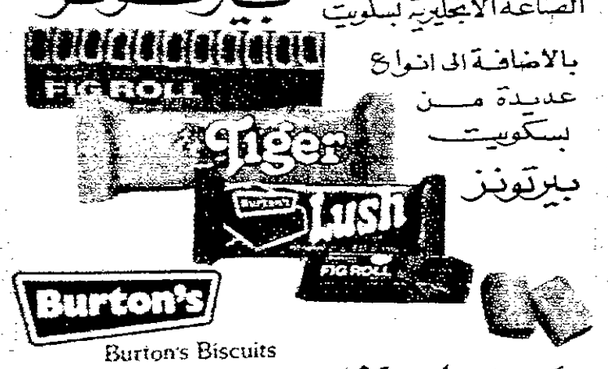

Burton's Biscuits

الوكيل العام / مؤسسة خليل برهن التجارية
تلفون / ٢٤٢٢٠٩١/٢ ر٥

تعلن شركة مجموعة دخيل التجارية

عن وصول الدفعة الثانية لأرقى الموديلات الشتوية من الفبارك الفرنسية والايطالية والتركية .

وبهذه المناسبة تدعو زبائنها الكرام للتفضل باستلام بضائعهم .. وشكراً .

مجمع الصاحبة / الميزانين الأول / بين مدخل ٥ و ٦ .

تذكير

يسرنا أن نعلم زبائننا الكرام ـ أن :

عسل ملكة النحل الصيني الصافي أصبح متوفراً

ت : ٢٦٥٧٦٩٣ معرض
ت : ٢٤٢١٥٥٥ / ٢٤٤٦٥٢٤ مكتب

مع تحيات

مؤسسة يوسف خالد العدساني

للسيدات فقط

سيدتي .. هل جربت شامبو دانتي .. هل جربت

كريم دانتي

اذا كنت ممن يحافظن على جمال شعرهن ونعومة وحيوية بشرة وجوههن فها هو دانتي بنوعيه كريم وشامبو يوفر لك ذلك حيث يحتوي على الاعشاب المفيدة ، متوفر في معظم الصيدليات او في معرضنا في النقرة .

اتصلي تلفون / ٢٦٥٧٦٩٣ ـ ٢٤٢١٥٥٥ ـ ٢٤٤٦٥٢٤

مع تحيات / مؤسسة يوسف خالد العدساني

مطلوب فلل وأدوار من فلل

تلفون ٢٤٣٤٢٨٠
٢٤٦٢٤١٩

---

١٤ د.ك

مع التركيب

مؤسسة السواري

ت : ٢٦٤١١٧٩ / ٩٠١٤٧٢٣

عفش سلك

مؤسسة السالم

استعداد تام لنقل رجل وتركيب جميع الاثاث مع الترحيل من والى اي مكان بالكويت بسرعة ودقة بالعمل . نفتح ايام الجمع والعطل الرسمية ، فرع خاص للزراعة / تلفون ٢٦٥٥٥٢٢ ٢٦١٧٠١٧

---

١٢ دينار فقط

برداية جميلة عرض ٢ متر مع القماش والحديد والبطانة لدى (معرض السالمية للبردايات) مقابل مطافي السالمية ـ تلفون ٥٦١٥٣٩٠

للايجار

شقق نظام استوديو ـ مفروشة مع تلفون وماء وكهرباء بالسالمية .

للاستفسار تلفون : ٢٤٣٤٦٣٢ أبو عادل

تلفون : ٥٧٢٥٧٤٧ يومي

أحدث الاريالات المركزية الالمانية والماتور

UHF
VHF

انتركم سماعات

العربي

حولي شارع بيروت
٢٦٢٨٨٦٧

«في المسرح الكويتي»، الندوة الخامسة للمعهد العالي للفنون المسرحية

«زكي طليمات»، «محمد النشمي»، «صقر الرشود» ثلاث صور للتحدي في المسرح الكويتي

ضمن الموسم الثقافي الاول الذي ينظمه قسم الادب والنقد بالمعهد العالي للفنون المسرحية، القى الاديب خالد سعود الزيد المحاضرة الخامسة بالمعهد تحت عنوان «في المسرح الكويتي».

قدم المحاضر للجمهور «القليل» الدكتور محمد مبارك بلال الذي رحب بالاستاذ المحاضر وبالجمهور، وقال: المحاضر هو الاديب خالد سعود الزيد، وهو غني عن التعريف، له الكثير من الدراسات والكتب المنشورة، والتي تدور في غالبها حول الادب بمفهومه التقليدي: الشعر في المقام الاول، وسير شخصيات خليجية وعربية، وهي سلسلة كتبه الثلاثة التي تحمل عنوان «ادباء من الكويت في قرنين»، ثم كتبه التي تتعرض مباشرة لقضية المسرح، وبداياته الاولى، والتي نشر معظمها على شكل مقالات في مجلة البيان، ثم ضمت في كتابين: الاول بعنوان «المسرح في الكويت»، وهو كتاب تاريخي نقدي يتعرض للمسرح في الكويت منذ نشأته وحتى وقتنا الحاضر، والآخر بعنوان «مسرحيات يتيمة»، وتناول فيه المسرحيات القصيرة التي كتبت في اواخر الثلاثينات وبداية الاربعينات، وهي مسرحيات عربية كتبها رواد عرب، وحديثه عن المسرح في الكويت، هو امتداد لكتاباته واهتماماته بالمسرح في الكويت.

ثم تحدث المحاضر خالد سعود الزيد، فتركز حديثه حول ثلاث شخصيات من رواد المسرح بالكويت: زكي طليمات، محمد النشمي، صقر الرشود، واستعرض صور وانجازات هؤلاء من خلال اعتبارهم صورا للتحدي في المسرح الكويتي، حيث اعتبر زكي طليمات بداية هذا التحدي وذلك عندما قدم الى الكويت لالقاء محاضراته، ثم عودته لانشاء فرقة المسرح العربي، وما تلا ذلك من صدامات مع النشمي، ثم تحدث عن صقر الرشود وانشاء المسرح الوطني. عن كل ذلك قال المحاضر:

كان مجيء زكي طليمات الاول للكويت عام ١٩٥٨ نذيرا بهبوب عاصفة تهدد البناء المتآكل للمسرح الكويتي القديم. لقد بدأ المسرح في الكويت بداية متواضعة، بعرض بسيط اقيم على ساحة المدرسة الاحمدية سنة ١٩٢٢. غير ان البداية الاولى للحركة المسرحية في الكويت، ذلك العرض الذي اقيم على ساحة المدرسة المباركية عام ١٩٣٩، وهي مسرحية «عمر بن الخطاب في الجاهلية والاسلام» وشارك بها الكويتيون، فكانت بذلك النقطة الاولى المحسوبة لتاريخ الحركة المسرحية الممتدة حتى اليوم.

وفي عام ١٩٤٠ تأسست اربع فرق مسرحية في المدارس الاربع: المباركية، الاحمدية، الشرقية، القبلية. ومع بداية الموسم الثقافي «لمعارف الكويت» عام ١٩٥٥، وفي الموسم الثقافي الرابع، كان الاستاذ المرحوم زكي طليمات من بين سبعة اشتركوا في احيائه، حيث استدعته دائرة الشؤون الاجتماعية والعمل، لدراسة النشاط الفني في الكويت من اجل تقديم تقرير واف عن مظاهر النشاط المسرحي في الكويت ووسائل تدعيمه والارتقاء به، ولالقاء محاضرتين في اطار مهمته في الموسم الثقافي الرابع، وفي ختام فترة تواجده في الكويت، قدم زكي طليمات تقريره الذي اجمل حال المسرح في الكويت في انه مسرح ارتجالي بلا نصوص مكتوبة، وكذلك لاحظ غياب العنصر النسائي، الكويتي في المسرح، وهي ملاحظة تنطوي على المطالبة بتحرر المرأة وتوجهها الى خشبة المسرح.

الكشاف الوطني

وحول نشوء اول فرقة مسرحية كويتية قال الزيد: لقد شهدت اواخر شهور عام ١٩٥٤ ميلادية فرقة الكشاف الوطني، التي عرضت عام ١٩٥٥ اول مسرحية لها من تاليف محمد النشمي وهي مسرحية «مدير فاشل»، وقد كانت اول تجربة للنشمي في التاليف المسرحي المرتجل، واقبل الناس عليها اقبالا شديدا، ومن الطريف ان الجمهور كان يصر اثناء التمثيل على اعادة بعض الفقرات والمواقف كما يحدث مع الشعراء في الامسيات الشعرية.

وهو امر يعتبر بحد ذاته جزءا لا يتجزأ من المسرحية ذاتها، حيث تلتقي الصالة بالخشبة، ويتعانق الجمهور مع الممثلين، وبهذا يحدث لاول مرة في تاريخ المسرح الكويتي كسر الحاجز لتقليدية المسرح القديم من خلال هذا التجاوب.

واطلق النشمي ورفاقه بعد هذه المسرحية اسم المسرح الشعبي على مسرحهم والغيت تسميته الاولى، واردف المسرح الشعبي هذا العمل بمسرحية اخرى هي «عجوز المشاكل» التي استقاها النشمي من مشكلة حقيقية وقعت لاحد الممثلين الرئيسيين في المسرحية، بعد ان تشاجرت والدته مع زوجته بحجة ان ابنها يسهر خارج المنزل «في المسرح» حتى ساعة متاخرة من الليل، وترفض هي ان تبقى مع زوجة ابنها لخلاف بينهما.

لقد اثار مسرح النشمي اهتمام الناس فصار موطن اعجابهم واحاديث مجالسهم وامده الناس بالمعلومات وبالافكار والاسرار مما دفع وزارة الشؤون الاجتماعية الى ابداء رغبتها في احتضان مسرحه وضم فرقته اليها لتحصل على المعونة المادية والادوات اللازمة.

وتقدمت الوزارة الى ادارة المسرح في اخر الشهر الخامس عن عام ١٩٥٦ برغبتها في ضم الفرقة اليها وطرحت الهيئة الادارية للمسرح الفكرة على الجمعية العمومية فانقسم الاعضاء قسمين، قسما معارضا وبشدة خوفا من الوصاية الحكومية وتقييد حرية المسرح، وقسما ايد الفكرة وناصرها. وتشاء الظروف ان تخدم الشؤون، فالفرقة تعاني صعوبات جمة، تعاني فقرا ونقصا في الادوات والمواد، وتعاني عجز بعض الممثلين من الاستمرار في التمثيل اما لظروف خاصة او ظروف مالية.

وفي المذكرة المرفوعة من دائرة الشؤون الاجتماعية والعمل عام ١٩٥٨، بشأن استقدام الفرق الفنية الى الكويت، جاء ما مفاده ان الشعب العربي في الكويت لم يعرف من فنون المسرح الا ما يراه في حفلات المسرح الشعبي، وهي اقرب الى انتاج الهواة منه الى احتراف فن المسرح، ومن هنا فان دائرة الشؤون ترى استقدام كل مفيد من فنون البلدان الراقية بهدف التثقيف الشعبي والارشاد الاجتماعي للمشاهد الكويتي.

وقد ضيقت الشؤون الخناق على المسرح الشعبي، فاضرب عن العمل لمدة عامين، فاعادت الشؤون التفاوض واستمرت المفاوضات زمنا، عقد بعدها مجلس ادارة فرقة المسرح الشعبي اجتماعه الاول، وجاء في تقريره، ان المسؤولين بدائرة الشؤون الاجتماعية قد وافقوا على اعادة نشاط الفرقة وتحت اشرافها التام، وان يكون هناك شعبتان الاولى تقدم روايتها باللهجة الكويتية، والثانية باللغة العربية الفصحى.

بداية الصراع

وبدأ صراع زكي طليمات مع المسرح الشعبي، وبخاصة بعد اول تصريح له عندما قدم الكويت، وذلك عبر الصحف والاذاعة والتلفزيون، والذي قال فيه: «ان قيام الرجل بدور المرأة خزي وامر مستقبح، وان من يقبل بهذا الدور هو مخنث بلا قيم»..

وحسب المسرح الشعبي انه المقصود بما قاله طليمات، فوقف النشمي واصحابه منه موقف العداء، فقام تلاميذ طليمات بالثورة على شيوخ المسرح الشعبي وضيقوا عليهم الخناق، فقدم النشمي استقالته عام ١٩٦٣. وتبعه شيوخ الفرقة، وكانت وزارة الشؤون الاجتماعية والعمل وراء ذلك كله.

ثم تحرك النشمي وانشا المسرح الكويتي عام ١٩٦٤، وصار رئيسا له، ثم ما لبث ان دب الخلاف بينه وبين شباب المسرح، فتقدم الى ادارته باستقالته عام ١٩٦٥، وكان النشمي دائم الشكوى من طليمات حيث كان يقول: انه اعطي مسرح ثانوية الشويخ وهو محرم علينا، كما انه جلب اربع ممثلات ودفع رواتب ضخمة لا تتساوى مع المجهود الذي يبذلنه في الوقت الذي كانت فيه المكافآت التي تتقاضاها الكويتيات زهيدا جدا، ومع ذلك فان عدد المتفرجين في عروض المسرح الشعبي لا يقل عن (١٢) الف متفرج في عشرة ايام، في الوقت الذي كان دخل مسرحية «عبدالرحمن الداخل» اولى مسرحيات زكي طليمات هو (٣٠٠) دينار.

لقد حسب النشمي ان الدخل والجمهور هما المقياس في العمل الفني، لقد تغافل عن مهمة زكي طليمات. ما جاء طليمات ليكسب بل جاء ليعلم ويهب من روحه وانفاسه وصحته ليصنع وليحقق ما عجز (المسرح الشعبي) عن تحقيقه وهو التجدد والاستمرار في التجديد.

لن ينال طليمات من دخل المسرح شيء، ولن يضيره شيء اذا كان الصرف على المسرحيات فيه بذخ واسراف.

لقد كان لابد من البذل اذا ما ارادت وزارة الشؤون الاجتماعية والعمل ان تصنع مسرحا تتخطى به الوقت.. وتتجاوز قيود المسرح القديم.

● خالد سعود الزيد

لقد مضى الاستاذ زكي طليمات في خطه قدما واخرج تسع مسرحيات، ثلاثا منها بالعربية الفصحى، وخمسا بالعربية المبسطة. وواحدة كتبها تلميذه الكويتي النابه سعد الفرج وهي باللهجة الكويتية، ومسرحية «الكنز» لتوفيق الحكيم وهي اخر ما اخرجه زكي طليمات للمسرح العربي قبل ان يكون فرقة اهلية ويتم اشهاره عام ١٩٨٦م.

وتفجر الصراع في النهاية مريرا سافرا مشحونا بالالم من الطرفين، حين تدخلت الصحافة وحركت ما كان دفينا في النفوس، وبدأ الطرفان في مهاجمة بعضهما، وتدخل كثيرون من اهمهم «حسن يعقوب العلي» الذي رد على مذكرات النشمي ردا عنيفا تحت عنوان «الجحود في مذكرات النشمي».

ولادة صقر

وحول ظهور المرحوم الفنان صقر الرشود، قال خالد سعود الزيد: وفي الوقت الذي كان فيه المسرح الشعبي والمسرح العربي يشقان طريقهما بعزيمة وثقة، كان هناك مسرح جنين يوشك ان يولد.

لقد استقبل المسرح الشعبي صقرا ببرود، ورفض شيوخه ان يمثل معهم على خشبة المسرح، قبلوه كاتبا لاول نص مكتوب يمثلونه في مسرحية (تقليد)، وقبلوا هذا النص المكتوب لامتصاص نقمة الشباب، ولدفع اتهامات وزارة الشؤون الاجتماعية والعمل التي ضاقت بالمسرح المرتجل، لقد قبلوا النص الذي كتبه صقر على مضض، فما باله يريد ان يشاركهم التمثيل، وهو صبي لم يبلغ العشرين ولا يملك الخبرة ولا التجريب لقد هزئوا به وضايقوه وعرف مكرهم، فآسر بنفسه شيئا ثم ولى عنهم مدبرا.

وجاء طليمات عام ١٩٦١ ونادى بتشكيل فرقة المسرح العربي وتشكلت الفرقة وعرضت اولى مسرحياتها (صقر قريش) باللغة العربية الفصحى في ١٨ مارس من عام ١٩٦٢. وكان صقر يروح ويغدو على المسرح العربي قبل العرض ومن بعده لكنه لم ينضم الى فرقة طليمات، لربما لم يجد في مسرح طليمات تحقيق مطامحه، لكنه امسك القلم وكتب مسرحية (المخلب الكبير) وكان اسمها (مخلب القط) ثم غير اسمها.

ولعله كتبها للمسرح العربي، ولكنه لم يجرؤ على تقديمها اليهم، وقد اختار من شكسبير بعض العبارات، وافاد من قراءته واطلاعه في كتابة هذه المسرحية.

وفي عام ٦٢ تجمع نفر من الشباب، وعقدوا العزم على انشاء فرقة مسرحية تحت اسم (فرقة المسرح الوطني) وتقدموا بطلبهم الى وزارة الشؤون الاجتماعية والعمل، فامتنعت الوزارة عن اعطائهم الترخيص غير انهم لم يضعفوا وكتب صقر لهم مسرحية (فتحنا) وقاموا بالتمارين دون اذن رسمي وكانوا يرحلون كل يوم ولمدة ثلاثة اشهر الى (الجهراء) يتمرنون على المسرحية في الوحدة الاجتماعية، لان واحدا منهم كان رئيسا لهذه الوحدة وقام عبدالله خلف باخراج المسرحية وكان من ورائه صقر يمده ويعينه ثم وافقت الشؤون على عرض المسرحية بعد جدال طويل، لليلة واحدة على مسرح مدرسة الصديق وعرضت في نهاية عام ١٩٦٢.

وبغض النظر عن مضمون المسرحية واهدافها ومعالجاتها الا ان اسمها يوحي بما يختلج في نفوس الشباب من ثورة ورغبة بانعتاق من هيمنة النشمي وهيمنة زكي طليمات معا. سواء اكان هذا العنوان مقصودا ام غير مقصود، فهذه حقيقة واقعة، فالمعروف ان صقرا لم يكن على وفاق مع زكي طليمات حيث يعتبره مدرسة قديمة، لا تنسجم مع تطلعات الشباب ونوازعهم المسرحية. واختلاف صقر مع النشمي ليس بحاجة الى تدليل.

وبعد عرض المسرحية دب الخلاف بين اعضاء الفرقة غير المتجانسين. وانفصل صقر عن صحبه وعكف على تتمة مسرحيته (المخلب الكبير).

وتجمع الشباب ثانية وهم لفيف ممن كان يعمل في الاذاعة من مخرجين وممثلين وموظفين واذاعيين ونفر ممن كانوا يعملون في الصحافة او من التلاميذ وتاكد عزمهم جميعا على احياء الفرقة مرة اخرى.

مسرح الخليج العربي

وتقدم الشباب الى ادارة الشؤون الاجتماعية والعمل للتصريح لهم بانشاء فرقة مسرحية وجاءت موافقة الشؤون وخرج (مسرح الخليج العربي) للوجود عام ١٩٦٣ وبذلك صار مسرح الخليج ثالث ثلاثة مسارح .. الشعبي - العربي - الخليج.

ودعا الشباب صقرا لينضم اليهم في ذلك العام، فانضم اليهم، واخرج لهم في اول موسم لهم ١٩٦٣ - ١٩٦٤ مسرحية (بسافر بس) ومسرحية (الخطأ والفضيحة)، ثم مسرحية (انا والايام). وهي من تاليفه واخراجه، وبعد ذلك كان صقر الرشود الذي ترك بصمات واضحة لا تنسى على حياة المسرح في الكويت.

تابع الندوة:
هلال الفارع

في الذكرى الثامنة لرحيل صقر الرشود

الاغتراب والتغريب في مسرح صقر الرشود

■ أول نقد لمسرحية الحاجز (الملالة) وضع يده على بذور هذا الاغتراب

■ الرشود غرّب المواقف الاجتماعية ليصبح الاستثنائي قاعدة

من اكثر القضايا التي يمكن تلمسها في مسرح صقر الرشود قضية الاغتراب «سواء في النص المؤلف، او المخرج، تلك القضية التي حدد معالمها في مرحلة نقدية مبكرة وليد ابو بكر حينما ناقش مسرحية (الملالة) لصقر الرشود في منتصف الستينات، ومنذ ذلك التاريخ تناسى النقاد عن عمد او غير عمد هذه القضية، ولم يتناولوها بالدراسة والتحليل.

واليوم نقول، حسنا فعل وليد ابو بكر حينما ناقش عرض (الملالة) انطلاقا من منهج «سوسيولوجي» حيث كشف لنا بالتبعية عن وجه الاغتراب في مسرح صقر الرشود، او على اقل تقدير، نستطيع القول، ان مثل هذه الرؤية النقدية المبكرة، السابقة لعصرها، فرضت علينا اليوم اعادة قراءة الرشود من جديد، ووضع نتاج هذا الفنان في مختبر المراجعة والبحث.. هكذا، يتوجب علينا ان نفهم صقر الرشود، كما تفهمه وليد ابو بكر في منتصف الستينات حينما درسه تحت شعار «الاغتراب» فالمواقف الاجتماعية سلعة تجارية قابلة للمساومة، حسب العرض والطلب، والانسان بضاعة، قابل للترويج والكساد، والجديد وان كان مسألة حتمية، لا يستطيع ان يكون متطورا الا اذا نسخ القديم وحوله الى كم مهمل، وماض غير قابل للبعث من جديد .. الا في اطار التجديد والتطوير.

ومسرحية الملالة، او الحاجز تصور طبيعة العلاقة بين جيلين حيث يصطدم سلوك وتطلعات الجيل الجديد بمعتقدات القديم، ويرى وليد ابو بكر «ان المشكلة التي تعرضها مسرحية (الحاجز) ليست جديدة على المسرح ولا على اذهان الناس، والشباب المثقف خاصة، فهي من احدى المشاكل التي يعاني منها بعض الشباب الذين يمرون بتجربة البحث عن زوجة، فامام القيود الكثيرة التي تقف في وجه الشباب، وتحد من حريتهم في الاختيار يقف قيد كبير، منطقه واه، ولكن سلطته قوية وجبارة، هو منطق الاصل».

ومن خلال دراسة العلاقة الجدلية بين «المنطق الواهي، وسلطته القوية الجبارة» نستطيع تفهم الاغتراب في مسرح صقر الرشود .. انطلاقا من نقد وليد ابو بكر .. حيث يوضح لنا مفهوم النزعة الاخلاقية وعلاقتها بالموقف الاجتماعي، فالرأسمالي «حمود، الاب، يريد ان يقنع ابنته موضي بلا اخلاقية الطبقة التي ينتمي اليها علي، اي البيسري، الا ان موضي ترفض مثل هذه الطروحات انطلاقا من معان انسانية، كما ترفض فلسفة الانتماء الاجتماعي التي يؤمن بها الاب، وهي فلسفة تكاد تكون «كلاسيكية ستاتيكية» في حين انها تؤمن بديناميكية الانتماء، وهي اشكالية عصرية..

فمشكلة موضي، انها تحب (علي) وهو شخص لا تتوفر فيه الشروط المنصوص عليها في تقاليد الاباء ... ويزداد الاغتراب الاجتماعي تعقيدا اكثر فاكثر حينما يحاكم الاب مواقف الحاضر، بقوانين الماضي، ويزداد هذا التعقيد حينما يتقدم علي الى مكتب الاب طالبا منه يد ابنته، ومثل هذا الطلب يراه الاب انه سبب له احراجا اجتماعيا امام اصدقائه. ويصل الاغتراب الى ذروته حينما تذهب موضي الى منزل علي، الامر الذي سبب الفجيعة للاب، وقلب كافة موازينه.

ووليد ابو بكر يشرح هذا الاغتراب في رؤيته النقدية قائلا: «الحب قضية عادلة، ولكنه موجود في مجتمع تختلف قيم افراده تجاه الحب، وقصة موضي هي المحك، ومن خلال اراء الشخصيات المختلفة فيها نستطيع ان نعرف مواقف الشخصيات من الجديد المتطور.. وان نعتبر قصة الحب هذه رمزا لكل تحرر في المجتمع الجديد، وموضي صاحبة القصة هي الوجه الواضح للتطور السليم الناضج غير الحر، لان معوقات كثيرة، ومتناقضة تقف في وجهه، انها تحب وتصر على موقفها الشريف من هذا الحب، ولكنها لا تملك حريتها في تحطيم تقليد لا منطق له، لان المجتمع يفرض عليها سلطة شخصيات اخرى».

و«موضي» صقر الرشود في الملالة ترفض ان يخضع حبها لقوى خارجية، او قوى اجتماعية، لا تؤمن الا بالشكلانية، لانها بالاساس ترفض ان يتحول هذا الحب الى سلعة تجارية.

من هنا تظهر ملامح الاغتراب عند صقر الرشود، حيث تتحول موضي الى بطلة مفكرة، والبطل الذي لا يتحرك باتجاه التغيير الاجتماعي.. لا يصبح بطلا مفكرا .. تلك هي عظمة الاغتراب في المسرح الملحمي.. فالاب (حمود) يريد ان يستغل ابنته موضي في تزويجها لاحد ابناء المجتمع الذي ينتمي اليه حتى يحقق الديمومة لهذا المجتمع، وبالتالي فانه يكرس مفهوم الفوارق الطبقية، وموضي تعصف بكل ما يؤمن به الاب من مبادىء متوارثة، وتذهب الى علي في منزله، تاركة لقلبها تاكيد حرية الاختيار، فاذا كان الاب يريد ان يؤكد على تجريد الانسان من عاطفته في تعامله مع قضايا الحب، فان موضي تؤكد هذه العاطفة، وترى انه لا مجال للتعامل مع الحب الا بصورة عاطفية.

● صقر الرشود

جذور الاغتراب

واول ما يتاكد هذا الاغتراب في مسرح صقر الرشود، يتاكد في مسرحية «تقاليد» التي تقوم ايضا على مشكلة الاصيل والبيسري، وتجاوز المالوف، وتغريب المالوف الاجتماعي، حيث تدور الاحداث حول قصة شاب اصيل يريد الزواج من فتاة احبها، وهي من عائلة بيسرية فيلاقي اعتراضا شديدا من اسرته.. وبالرغم من الاعتراض على زواجه هذا، الا انه يقدم عليه، ثم يأتي الرضا في مرحلة زمنية مقبلة، عن طريق التسليم بالامر الواقع.

وصقر الرشود، حينما يغرب شخصياته فانه يدافع عنها من منطق التطور، وملامسة العصر.. وحينما يقلب رأس المثلث فانه يعيد تصحيحه ثانية بعد ان يثبت مصداقية طرحه، ويعاد المثلث الى سابق عهده مع اختلاف توزيع الادوار «على رؤوسه» .. وهنا نقول ان صقر الرشود تلامس مع اراء بريخت في التغريب مثل: «اردت ان استعمل على المسرح الجملة القائلة بان المهم ليس تفسير العالم، بل تغييره».

وهذا، بالضبط، ما كان يهدف اليه الرشود، وهو تغيير الواقع الموجود الى واقع اكثر تطورا، كما انه باستطاعتنا ان نتذوق، او ان نؤمن بهذا التغيير فيما بعد - فالمسألة مرتبطة بالعامل الزمني.. وفي النهاية فان التغيير سيتم من خلال فرضية الواقع ذاته، وسنسلم بهذا الواقع.

ويؤكد صقر الرشود مقولة بريخت في التغريب وهي: «ان العالم اذا عرض على انه غريب فلا بد ان يوقظ في المشاهد الرغبة في تغييره».

والغربة ذاتها التي عاشها الرشود على المستوى الانساني قد عززت لديه مفهوم الاغتراب، في المسرح، وتعامل معه بشكل تقني فريد من نوعه في المسرح الكويتي في الستينات..

لقد شاءت الاقدار ان يعيش الرشود في غربة تلو الغربة.. فعند فجر ولادته كان مفروضا عليه ان يشد الترحال - دون ان يدري، ودون ان يخير - مع والده سعيا الى طلب الرزق، فتنقل من الكويت، الى البحرين، الى الهند، الى السعودية.

هذه الغربة .. انعكست بشكل واضح عى مسرح الرشود، والحق يقال ان الرشود قد استفاد كثيرا من كتاب ونقاد جيله.. فمن عباءة بعض هؤلاء النقاد كان يجد المجال الصحي للتنفس.

من هنا نقول، حسنا فعل وليد ابو بكر في استخدامه للمنهج السوسيولجي في تفسيره لمعظم عروض الرشود التأليفية والاخراجية، بداية بمسرحية «الملالة» حيث وضع بين ايدينا اشكالية التغريب.. وهذه القضية ستبقى بحاجة لمزيد من البحث والدراسة والتحليل، ويكفي ان نقول ان مصادرها الاولية، ووثائقها الاساسية ما زالت بين ايدينا.

نادر القنه

الامتاع والمؤانسة في القاهرة

● الطيب خلال التمارين

بعد فترة استراحة، قدم خلالها الفنان الطيب الصديقي اخر اعماله التشكيلية المستوحاة من الخط العربي، شرع المسرحي المغربي في التدريب مجددا على مسرحية «الامتاع والمؤانسة» لابي حيان التوحيدي التي سبق ان قدمها في عروض مختلفة بفرنسا باللغتين العربية والفرنسية.

المشروع المقبل للطيب الصديقي يتمثل في عرض امتاعه ومؤانسته بالقاهرة.

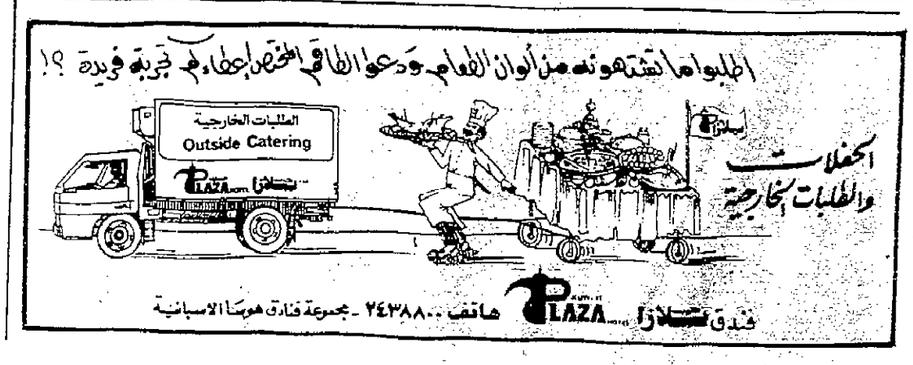

وزير المالية الصومالي غادر البلاد

غادر وزير المالية الصومالي محمد شيخ عثمان البلاد صباح امس بعد زيارة رسمية استمرت يومين، اجرى خلالها محادثات مع عدد من المسؤولين في الصندوق العربي للانماء الاقتصادي والاجتماعي، وكان في وداعه رئيس مجلس الادارة المديرالعام للصندوق عبداللطيف الحمد.

وكان الوزير عثمان قد اجتمع خلال الزيارة مع مدير عام الصندوق الكويتي للتنمية الاقتصادية العربية، وبحث معه عددا من الموضوعات المشتركة، بما فيها المشاريع القائمة التي يمولها الصندوق في الصومال بهدف توسيع افق التعاون بين الطرفين.

استقرار أسعار الفائدة على ودائع الدينار

قال متعاملون ان اسعار الفائدة على ودائع الدينار الكويتي بين البنوك لم تتغير عن معدلات امس الاول على الرغم من ان بعض الودائع قصيرة الاجل انخفضت في منتصف الصباح لقلة الطلبات عليها.

وظلت السوق هادئة الى حد بعيد، في حين تقوم البنوك بتحضير كشوفاتها النهائية. واستقرت ودائع ليلة واحدة عند خمسة - ٦ ١/٢ بالمائة، ولكن ودائع الغد والدفع بعد غد انخفضت الى ستة - سبعة بالمائة بعد ان كان الطلب عليها بسعر ثمانية بالمائة امس الاول وفي وقت مبكر امس.

وهبطت ودائع بعد غد والدفع بعد يومين الى ٦ ١/٢ - ٧ ١/٢ من سبعة - ثمانية بالمائة. ودارت الودائع المحددة حتى سنة في مدى سبعة الى ٧ ١/٢ بالمائة مع تحديد بعضها عند ٦ ٧/٨ - ٧ ١/٨ بالمائة.

وكان السعر الفوري للدينار البنك المركزي على سعر صرف الدينار ٠,٢٩٤٥٥/٦٠ مقابل الدولار وابقى دون تغيير عند ٠,٢٩٤١٨/٥٤ للدولار.

الصندوق الكويتي يمول مجموعة مشاريع في السودان

اعلنت وزارة التخطيط السودانية امس بان الوفد الكويتي الزائر من الصندوق الكويتي للتنمية الاقتصادية يقوم حاليا بتقييم بعض المشاريع الانشائية لانجاز بعض الاعمال الخاصة بالطرق.

كما سيقوم الوفد الاقتصادي الكويتي خلال زيارته التي تستمر ثلاثة اسابيع بمعاينة عدد من المشاريع التي قام الصندوق بتمويلها ومنها الاعمال الكهربائية والانشائية لاحد الطرق الرئيسية في الخرطوم، والذي تكلف ٢٤ر٣ مليون دينار كويتي (٨٥ مليون دولار) عن طريق قروض ميسرة.

وسيبحث الوفد ايضا المشاريع السودانية المستقبلية التي سيساهم الصندوق الكويتي بتمويلها خلال الخطة المالية لعامي ١٩٨٧ - ١٩٨٨، وذلك انطلاقا من العلاقة بين حكومة السودان والصندوق الكويتي للتنمية الاقتصادية، وبحث امكانية تقديم المساعدات التكنولوجية اللازمة للخطط التنموية في السودان.

والتقى بعض اعضاء الوفد الذين وصلوا الى الخرطوم في ١١ ديسمبر الجاري بعدد من المسؤولين في وزارة المالية السودانية والبنك المركزي وشركة الكهرباء الوطنية والمنظمة العامة للطرق والجسور.

تقرير الأسواق الأوروبية

■ فرنسا: خسائر قطاع الاتصالات «أكلت» المكاسب النفطية

■ بريطانيا: اتفاق «أوبك» انعش الاسترليني والاسهم النفطية

■ ألمانيا: استقرار مع توقع ارتفاعات جديدة في يناير

قال التقرير المالي للاسواق الاوروبية الصادر عن الشركة العربية الاوروبية للادارة المالية انه بعد ان وصل الى مستويات جديدة (ارتفاعا قياسيا لمؤشر الكاك يوم ٢٥ ديسمبر)، وحجم تداول كبير، تراجع سوق الاسهم الفرنسية بسبب بيع جني الارباح قبيل انتهاء تداول شهر ديسمبر. وبقي المتعاملون في حذر شديد متأثرين باوضاع سوق السندات. وكانت هناك توقعات بعودة السوق الى وضعه الطبيعي بعد هدوء المظاهرات الطلابية، لكن الاسعار تضررت من جديد لكثرة عروض البيع. كما ان الهزات التي تعرض لها قطاع السندات الحكومية أثرت سلبيا على المتعاملين في السوق واخرت موقتا امكانية ارتفاعات كبيرة في الاسعار. في نفس الوقت وفي اعقاب ما شهدته فرنسا نتيجة للضغوط الطلابية، فان المتعاملين يتعجبون اذا كان ثمة فئات اجتماعية او اقتصادية اخرى غير الطلاب يودون الاستفادة من الفوضى الاخيرة لدعم دعاواهم اكثر من ذي قبل. ولا شك في ان مثل هذه المخاوف تجعل من الفرنك الفرنسي اكثر عرضة للتقلبات.

اما بالنسبة لاسعار الفائدة فالجميع مقتنعون بان امكانية اي تخفيض ستكون محدودة للغاية. وبالرغم من المستويات القياسية لمؤشرات السوق، فان اداء الاسهم كان مختلطا، فالمكاسب التي حققتها اسهم شركات النفط بعد اتفاق دول «اوبك» على تحديد حصص لانتاج اعضائها قابلتها خسائر القطاعات الاخرى كقطاع الاتصالات حيث سببت زيادة رأسمال شركة «تومسون سي - اسي - اف» تراجعا حادا في سعر سهمها رغم عدم وجود اي شك في اداء الشركة. وفي الايام المقبلة وفي ضوء الارتفاع الحاد في الاسعار في الفترة من بداية فترة التداول المالية (+٩٪) فان بعض المستثمرين يشعر بالحاجة لجني ارباحهم قبل نهاية فترة التداول وبداية السنة الجديدة. لكن الواضح ان سوق الاسهم سيبقى في تحسن خاصة مع وجود عوامل ايجابية مثل الانتاجية العالية للشركات وانخفاض اسعار الفائدة بالاضافة الى نجاح عملية طرح شركة «سانت غوبان» للقطاع الخاص والتي ستدعم ايضا اداء السوق. واذا اخذنا في الاعتبار الاسعار العالمية للاسهم فان هامش الارتفاع سيكون محدودا بلا شك، كما ان بقاء سعر صرف الدولار الاميركي مستقرا عند المستوى الحالي وتحسن النمو الاقتصادي في الولايات المتحدة سينعشان «الوول ستريت» مما سيجذب المستثمرين مرة اخرى للسوق الاميركي خاصة وانهم لن يتعرضوا لمخاطر العملة كما يعتقد المتعاملون الان. واقتصاديا عوضت الارقام المعلنة لمعدلات التضخم (+١,١٪ في شهر نوفمبر اي ٢,١٪ سنويا) عن اعلان ركود الانتاج الصناعي في شهر نوفمبر. ويبقى اهتمام المستثمرين بالشركات الرئيسية مثل «بي - اسي - ان» (٤٥٨٥ فرنكا) و«بيجو» (١٢٠٠ فرنك)، وكريدت ناشيونال (١٥٤٩ فرنكا)، و«اكور» ٤٩٥ فرنكا و«تومسون سي - اسي - اف» (١٦٢٠) و«دوميز» (١٩٣٠ فرنكا).

● بريطانيا:

شهد سوق لندن استقرارا في الاسعار في وقت كان فيه حجم التداول محدودا وحسنت التوقعات بانخفاض سقف انتاج «الاوبك» من اسهم الشركات النفطية من جهة والجنية الاسترليني من جهة ثانية، في وقت يبدي فيه المستثمرون تفاؤلا بالنسبة للربع الاول من العام المقبل.

من الناحية الاقتصادية ارتفعت مبيعات التجزئة ٢,٤٪ في شهر اكتوبر ما يعادل ٧,٢٪ سنويا. اما المؤشرات الاخرى فلم تكن مشجعة حيث ارتفعت اسعار التجزئة بنسبة ٨,٪ في شهر نوفمبر اي ٣,٥٪ سنويا في حين كانت ٣٪ في شهر اكتوبر. كما تراجع الانتاج الصناعي ٨,٪ في شهر اكتوبر فاصبح المعدل السنوي ١,٤ فقط، وزاد حجم عجز الميزانية فوصل الى ٥٦ مليون جنيه في شهر نوفمبر مقابل ٢٩ مليونا في شهر اكتوبر.

● المانيا الغربية:

بقيت اسعار الاسهم الالمانية ثابتة تقريبا الاسبوع الماضي مع توقعات المستثمرين بارتفاعات جديدة قبل انتخابات ٢٣ يناير والتي يفترض ان تستفيد منها الشركات الرئيسية الممتازة. وشهد قطاع البناء تراجعا وتركز البيع على القطاع الاستهلاكي بهدف جني الارباح. اقتصاديا تراجع مؤشر اسعار الجملة بنسبة ٤,٩٪ كمعدل سنوي في شهر نوفمبر فيما اعتبر ذلك اكبر تراجعا منذ عام ١٩٥٠ - من جهة ثانية توقع وزير الاقتصاد الاتحادي معدل نمو ٣ - ٣,٥٪ للعام المقبل في حين اعلنت اكبر خمس مؤسسات للدراسات الاقتصادية ٢٪ فقط.

● سويسرا:

بالرغم من ارتفاع طفيف في اسهم قطاع الشركات الكيماوية، بقي حجم التداول محدودا في فترة اخر السنة. لكن اتجاه السوق لا يزال ايجابيا في بداية السنة الجديدة.

٢ر٦ بلايين نسمة عدد سكان العالم في عام ٢٠٠٠

اظهر تقرير لمكتب الاحصاء الاميركي نشر امس، ان عدد سكان العالم قد يصل الى ٢ر٦ بلايين نسمة بحلول عام ٢٠٠٠ بزيادة نسبتها ٢٧ بالمائة عن عدد السكان عام ١٩٨٥.

وكان عدد سكان العالم ثلاثة بلايين نسمة في عام ١٩٦٠ و٤ر٨ بلايين نسمة في عام ١٩٨٠.

وقال التقرير ان نصف سكان العالم على الاقل يتركزون الان في اربع دول هي الصين والهند والاتحاد السوفيتي والولايات المتحدة.

لكن مع هبوط معدلات المواليد في الدول الصناعية وارتفاعها في الدول النامية، سيتغير هذا الوضع في مطلع القرن المقبل.

يُعلن
بنك الكويت والشرق الأوسط
BKME
عن انتقال فرع فهد السالم من موقعه الحالي إلى الموقع الجديد في بناية الجلاّل شارع فهد السالم اعتباراً من ١٩٨٦/١٢/٢٠
وأن أرقام هواتف الفرع هي كالتالي:
مدير الفرع: ٢٤٣٢٨٢٦
البدالة: ٢٤٣٩٣٧١ ٢٤٣٩٣٧٢ ٢٤٣٩٣٧٣
ونود أن نذكر عملاءنا الكرام بأن الفروع التالية تفتح بعد الظهر: فرع الفحاحيل - فرع السالمية - فرع الجابرية فرع خالد بن الوليد، وذلك أيام السبت والإثنين والأربعاء من كل أسبوع.
تقاليدنا العريقة وأساليبنا الحديثة
وسيلتنا لخدمتكم دائماً
بنك الكويت والشرق الأوسط ش.م.ك
THE BANK OF KUWAIT & THE MIDDLE EAST K.S.C.
BKME
دائماً في خدمتك شخصياً

كراج اكسبريس
بمناسبة السنة الجديدة
يسره أن يعلن لزبائنه الكرام تصفية السيارة الأودي ١٥ دينار
تبديل السفائف مجاناً حتى نهاية عام ١٩٨٦ وكل عام وأنتم بخير
تلفون ٨٤٧٨٧٠ - ٨٤٧٩١٨

البنك العربي السعودي
arab saudi bank
يسرنا ان نعلن بموجب هذا انه وبموجب قرارات الجمعية العامة غير العادية للبنك في اجتماعها المنعقد بتاريخ ٣٠ مارس ١٩٨٦م بالمنامة بالبحرين. فقد تقرر ما يلي:
١ - تغيير اسم بنك التضامن العربي لكي يصبح - البنك العربي السعودي.
٢ - زيادة رأس المال المصرح به من ٢٠ مليون دولار امريكي الى ٣٠ مليون دولار امريكي.
ولقد وافقت كل من سلطات جزر الكايمن ووزارة التجارة والزراعة بدولة البحرين ومؤسسة نقد البحرين على القرارين المذكورين باعلاه.
ص.ب: ١٠١٠٠ - المنامة - البحرين - تليفون ٥٣٠٠١١ - تلكس ٧٢١٨ بهاب ٩٣٧٣ العملات الاجنبية (اف اكس) - فاكس ٥٣٠٧٨٨ س.ت ١٠١٩٨

١- هل أنت بحاجة إلى: رمل؟ صلبوخ؟ نسّاف؟ لوري؟ شاحنة؟ كرين؟ معدات نقل ومناولة؟
٢- لقد تم انتقال جميع معدات النقل والمناولة الى الموقع الجديد المخصص لها من قبل بلدية الكويت.
٣- وذلك في مجمع مخازن الصليبية التابع لشركة المخازن العمومية والكائن في الصليبية بين إدارة جمارك وارد البر وشركة النقل البري على الدائري السادس
شركة المخازن العمومية ش.م.ك
٤٨٧٩١٢٢/٤٨٧٠٣٣٩/٤٨٧٩٣١٥

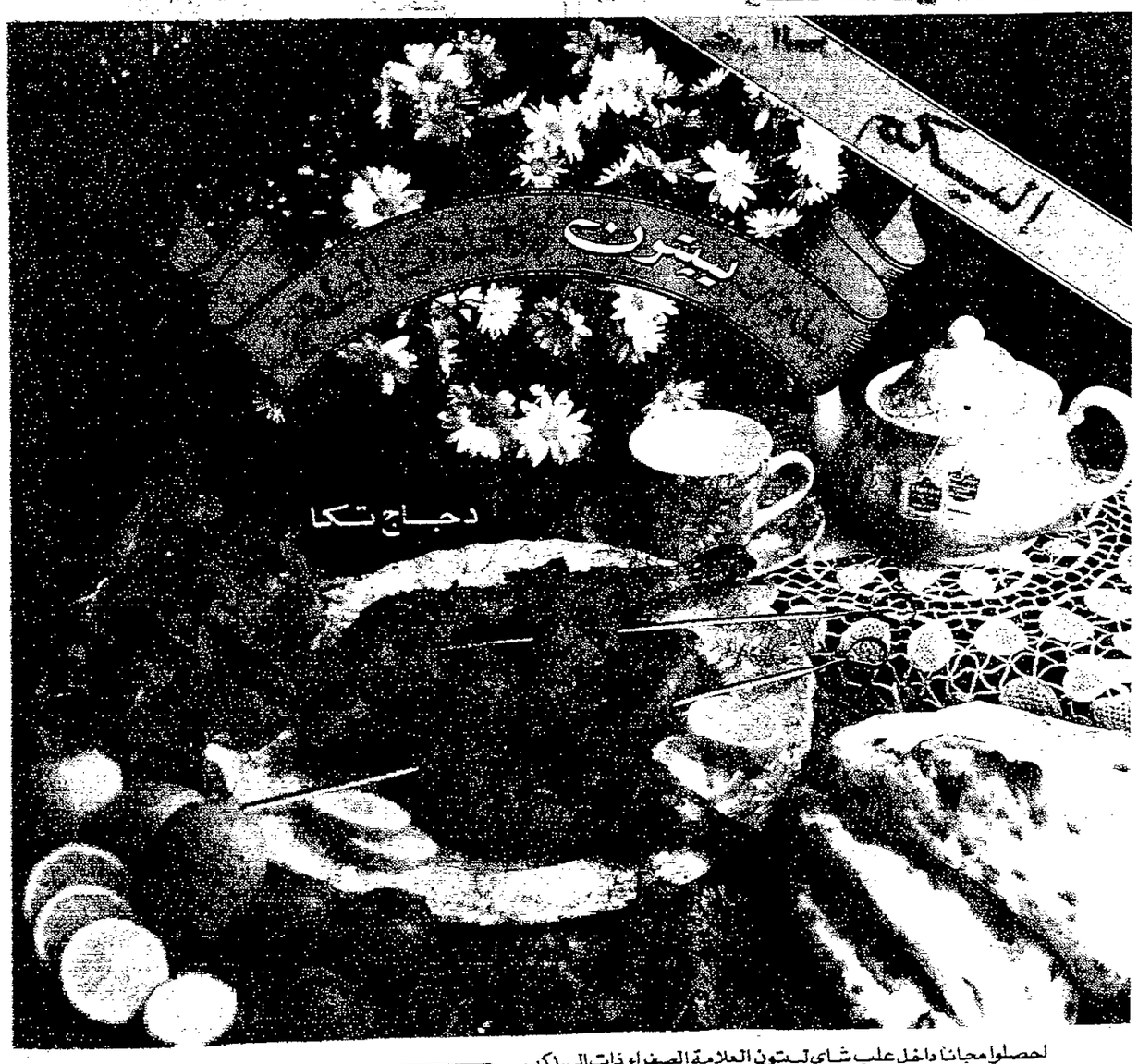

احصلوا مجانا داخل علب شاي ليبتون العلامة الصفراء ذات الـ ١٠٠ كيس الخاصة على إحدى بطاقات ليبتون لارشادات الطهي بألوان رائعة... ابدأوا اليوم بجمع بطاقات لتحضير أطباق عربية، صينية، هندية واوروبية.
كما نقدم لكم ليبتون ملفا لجمع البطاقات وذلك لقاء ٣ أغطية من علب شاي ليبتون العلامة الصفراء ذات ١٠٠ كيس.. استمتعوا بنكهة أكياس شاي ليبتون العلامة الصفراء وبتحضير الأطعمة اللذيذة مع بطاقات ليبتون لارشادات الطهي.

بيتون
نكهة الضيافة

تحذير حكومي: التدخين سبب رئيسي للسرطان وأمراض الرئة والقلب والشرايين

تخفيض الانتاج النفطي النرويجي أغضب أميركا ... ولم يرض «أوبك»

جنيف - القبس - من توماس ستوفر:

اكدت النرويج مجددا استعدادها لتحقيق مزيد من التعاون مع «اوبك»، وجاء ذلك على لسان وزير طاقتها الاسبوع الماضي حين اعلن ان بلاده على استعداد لوضع مزيد من القيود على صادراتها النفطية اذا اقدمت «اوبك» على اتخاذ خطوات فعالة لرفع اسعار النفط. هذا العرض من جانب النرويج يبدو ذا معنيين، خاصة وانه ياتي في الوقت الذي تخطط فيه لرفع انتاجها بمعدل ٤٠٪ خلال السنوات المقبلة، وفي نفس الوقت تعرب عن رغبتها في تحقيق اسعار اعلى للنفط.

لقد عرضت النرويج تقديم دعم موقت «لاوبك» خلال الشهرين الماضيين، في اعقاب اعادة انتخاب الحكومة العمالية برئاسة السيدة بروندت لاند، حيث قامت بسحب ما بين ٨٠ - ٩٠ الف برميل يوميا من السوق خلال شهري نوفمبر وديسمبر. وهذا النوع من التعاون مع «اوبك» كان مثار جدل، حيث وصفته الولايات المتحدة بانه خطوة غير ملائمة وغير مناسبة في حين قالت «اوبك» انها خطوة رمزية.

ان الوضع بالنسبة للنرويج خطير، وليس لديها اية بدائل سوى البحث عن حلول ممكنة لمسالة انخفاض الاسعار.

وابلغ مصدر نرويجي مسؤول القبس ان بلاده تعتزم اتخاذ خطوات جديدة للحد من الصادرات النفطية، فيما رفضت وزارة النفط النرويجية الافصاح عن حجم الخفض الذي تريد اجراءه في الانتاج، او توضيح الخطوات التي تعتزم اتخاذها لتحقيق ذلك، من منطلق ان يتم اتخاذ القرار في اعقاب النظر الى القرارات التي سيتمخض عنها مؤتمر جنيف.

لكن، فهم من الكلام ان الخطوة النرويجية التالية ستكون على الارجح خفض ١٠٪ من الانتاج بحيث يكون هذا الخفض موزعا على كافة ابار النفط النرويجية.

ان مثل هذا الخفض سيكون مهما لكنه يحتوي على مخاطر سياسية بالنسبة للحكومة العمالية في النرويج.

مصادر اوسلو قالت ان ادارة الرئيس ريغن احتجت على خطوة النرويج وهددت باحتمال اتخاذ اجراءات مضادة ضد الحكومة النرويجية، لكن هذه التهديدات لا تبدو انها باتت تقلق النرويج التي قالت رئيسة وزرائها انها لا تثق بالرئيس ريغن.

ومن جانبهم لم يعلن وزراء نفط «اوبك» عن اعجابهم بالاقتراحات النرويجية، حيث قالوا ان النرويج دأبت على زيادة انتاجها وان الخفض الذي تقترحه على انتاجها لن يخفض من حجم النفط المنافس في السوق، ووصفوا الخطوة النرويجية بانها لا تعدو كونها وسيلة لتخفيض حجم نمو الصادرات النفطية النرويجية.

وكان الانتاج النرويجي للنفط مبرمجا على اساس ان يشهد ارتفاعا بدءا من العام الماضي من ٨٥٠ الف برميل الى ٢ر١ مليون مع حلول عام ١٩٩٠، وخطة الانتاج هذه كانت مبرمجة على اساس انتاج حقول النفط المعروفة في النرويج، ومع اضافة حقل «اوله» الى قائمة الحقول المنتجة هذا العام فان ذلك يعني زيادة الانتاج الاجمالي النرويجي ٧٠ الف برميل يوميا. وهي نفس الكمية التي تتحدث النرويج عن استعدادها لخفضها من الانتاج.

وفي الربيع المقبل فانه من المتوقع ان يزيد انتاج النرويج بمعدل ٢٠٠ الف برميل، حيث سيتم اضافة حقل «غولفاكس» الى قائمة الحقول النفطية المنتجة، مما يعني ان الحقول الجديدة ستكون كافية لتغطية حجم الخفض الذي تعرب النرويج عن استعدادها لاجرائه. وهذه الامور جعلت «اوبك» تنظر الى الخطوة النرويجية بانها خطوة «فارغة» عديمة الجدوى.

ان وضع النرويج النفطي تتحكم فيه عوامل اقتصادية واخرى سياسية. وبسبب تكاليف الانتاج الباهظة فان اقتصاد النرويج يبدو مرتبطا ولو على المدى القصير بمنظمة «اوبك»، وان مسالة انخفاض الاسعار باتت مسالة حساسة بالنسبة للنرويج. هذا بالنسبة للعوامل الاقتصادية، اما بالنسبة للعوامل السياسية فان التعاون بين «اوبك» والنرويج لا يبدو ميسرا او رائجا لان هناك العديد من النرويجيين الذين يكنون العداء للعرب والمؤيدين لاسرائيل، مما يجعلهم يرفضون اي خطوة نرويجية لتحقيق التعاون مع «اوبك»، الى جانب ذلك فانه لا بد وان تاخذ النرويج في الحسبان الاحتجاجات الاميركية ضمن حلف «الناتو» وامكانية قيام اميركا بفرض بعض العقوبات الاقتصادية ضدها اذا رفضت السير حسب الرؤية الاميركية.

وزراء تجارة التعاون وافقوا على خطة هيئة المواصفات والمقاييس لعام ١٩٨٧

● فيصل الخالد

عقدت هيئة المواصفات والمقاييس لدول مجلس التعاون لدول الخليج العربية اجتماعها السادس في ابوظبي امس برئاسة وزير الدولة لشؤون المالية والصناعة بدولة الامارات العربية المتحدة احمد الطاير.

وصرح رئيس الاجتماع عقب انتهاء الجلسة الاولى للاجتماع بانه تمت الموافقة على التقرير السنوي للهيئة والذي يبين اهم انجازات الهيئة في مجال المواصفات والمقاييس خلال العام الجاري ١٩٨٦. وكذلك اهم النشاطات خاصة في مجال اقرار مواصفات خليجية موحدة للعديد من السلع والخدمات، وكذلك نشاط الهيئة في تدريب الكوادر الوطنية في دول المجلس، وعقد ندوات بهدف التعريف بنشاط الهيئة.

واشار الطاير الى ان هذا التقرير سيرفع الى المجلس الوزاري المقبل لمجلس التعاون.

وقال لقد تمت الموافقة ايضا خلال الجلسة على الخطة السنوية للعام المقبل في ما يتعلق بالمواصفات القياسية، وذكر ان هذه الخطة تتضمن ٧٧ مواصفة قياسية ستوزع على الدول الاعضاء بحيث تقوم كل دولة بانجاز مجموعة من المواصفات القياسية، واوضح ان الاجتماع استعرض ايضا اهمية الانتهاء من معرض المواصفات القياسية، خاصة في ما يتعلق بمواصفات الصحة والسلامة ومواصفات مياه الشرب والمواصفات الخاصة بالاجهزة الكهربائية، واتفق ان تتقدم الامانة العامة بخطة الاجتماع المقبل في ما يتعلق بهذه المواصفات.

وقال الطاير انه بهدف الاسراع في الانتهاء من المواصفات الخليجية، فقد اقترح في الاجتماع ان تقوم الامانة بتجميع المواصفات السابق اقرارها في الدول الاعضاء واعطاء الاولوية لهذه المواصفات عند دراسة مشاريع المواصفات في المستقبل، وهو ما سيؤدي الى استفادة الدول من المواصفات التي سبق واقرت بدول اخرى، مما يساعد على سهولة وانتقال السلع بين دول المجلس وخاصة السلع التي اتفق على توحيد مواصفاتها القياسية.

وشارك في اجتماع الهيئة وزير التجارة والصناعة فيصل عبد الرزاق الخالد، ووزير التجارة السعودي الدكتور عبد العزيز السليم، ووزير التجارة والصناعة بسلطنة عمان العقيد الركن سالم عبدالله الغزالي، ووزير العمل والشؤون الاجتماعية القطري علي احمد الانصاري، ووزير التجارة والصناعة البحريني حبيب احمد قاسم، والامين العام لهيئة المواصفات والمقاييس الدكتور خالد يوسف الخلف، والامين العام المساعد لمجلس التعاون للشؤون الاقتصادية الدكتور عبدالله القويز.

وكان قد اعلن عن افتتاح هيئة المواصفات والمقاييس لدول مجلس التعاون لدول الخليج العربية في ١٧ يوليو من عام ١٩٨٤، بعد ان تحولت الهيئة العربية السعودية للمواصفات والمقاييس الى هيئة خليجية تختص بالمواصفات والمقاييس بدول مجلس التعاون، وذلك طبقا للقرار الذي اتخذه المجلس الاعلى لدول مجلس التعاون لدول الخليج العربية في دورته الثالثة التي عقدت في البحرين في ٩ نوفمبر من عام ١٩٨٢.

ويتشكل مجلس ادارة الهيئة من وزير الدولة لشؤون المالية والصناعة في دولة الامارات العربية المتحدة ووزير التجارة والزراعة البحريني ووزير التجارة السعودي ووزير التجارة والصناعة بسلطنة عمان ووزير الاقتصاد والتجارة القطري ووزير التجارة والصناعة الكويتي.

كما يشارك في المجلس كل من الامين العام لهيئة المواصفات والمقاييس والامين العام المساعد للشؤون الاقتصادية بالامانة العامة لمجلس التعاون.

وتتحدد اختصاصات هيئة المواصفات والمقاييس باصدار الامور التشريعية الخاصة بالمواصفات والمقاييس بدول مجلس التعاون، ولها دون غيرها اعداد واعتماد ونشر المواصفات القياسية الخليجية للسلع والمنتجات واجهزة القياس والمعايير والتعاريف والرموز والمصطلحات الفنية واشتراطات التنفيذ واساليب اخذ العينات وطرق الفحص والاختبار والمعايرة واعداد وطباعة ونشر

المواصفات القياسية بالتنسيق مع الدول الاعضاء، كما تختص الهيئة بمتابعة تطبيق المواصفات القياسية المعتمدة من خلال اجهزة التقييس بكل دولة عضو، واعداد خطة شاملة لاعمال التقييس في دول المجلس في مختلف المجالات، وتنظيم اعمال المعايرة القانونية والصناعية، واجراء البحوث والدراسات المتعلقة بتطوير اعمال الهيئة، ووضع نظام منح علامات الجودة وشهادة المطابقة للمنتجات، وتخزين المعلومات المرتبطة باعمال الهيئة لصالح دول المجلس، وتقديم المساعدات الفنية للدول الاعضاء.

مصر تسعى لتنشيط صادراتها الى الكويت

ذكر راديو القاهرة امس، ان وفدين من كبار رجال الاعمال والمستثمرين في دولة الكويت ودولة الامارات العربية سيزوران القاهرة خلال الايام القليلة المقبلة.

واوضح الراديو ان الوفدين سيلتقيان مع رجال الاعمال المصريين لبحث امكانات دعم علاقات التعاون الاقتصادي بين مصر من جهة والكويت والامارات العربية المتحدة من جهة اخرى، وكذلك تنشيط حركة الصادرات المصرية الى البلدين، واشار الى ان الفترة المقبلة سوف تشهد عقد لقاءات عديدة بين اعضاء الغرف التجارية المصرية وممثلي غرف التجارة العربية.

شروط خاصة لعبور السفن النووية قناة السويس

القاهرة - القبس:

اعلن المهندس عزت عادل، رئيس هيئة قناة السويس انه تم تحديد قواعد واسس شروط عبور السفن التي تحمل مواد مشعة في القناة.

وقال عادل ان القواعد تنص على ضرورة الحصول على موافقة هيئة الطاقة الذرية المصرية قبل الشحن، وتقديم شهادة تامين قيمتها ١٠ ملايين دولار وتقديم شهادة تعويض غير محددة القيمة من هيئة الطاقة الذرية صاحبة الشحنة ومصدق عليها من الدولة.

وقال انه غير مسموح لهذه السفن للقيام باي اعمال شحن او تفريغ بموانىء القناة.

واشار المهندس عزت عادل الى انه بمجرد وصول السفينة الحاملة لمواد مشعة الى ميناء بورسعيد او السويس، سيكون في انتظارها مندوب من هيئة الطاقة الذرية المصرية للتاكد من سلامة الشحنة واعطائها شهادة للعبور وتصاحبها قاطرات من قاطرات القناة.

درجات أعلى من التفوق
SILK CUT
نيكوتين أقل
تبغ فرجينيا
قطران أقل
مع فلتر كربوني
٥ ملغ قطران ٠,٦ ملغ نيكوتين
سيلك كات ذات النسبة القليلة جدًا من القطران والنيكوتين.
تحذير حكومي: التدخين سبب رئيسي للسرطان وأمراض الرئة والقلب والشرايين.

اتفاق «أوبك» قلص التكهنات بتخفيض الريال السعودي

خفت حدة الضغط على الريال السعودي بعد اتفاق منظمة البلدان المصدرة للنفط «اوبك» على تخفيض الانتاج والعودة الى نظام السعر الثابت، على الرغم من ان السوق كانت عصبية بسبب شكوك بشان احتمال تخفيض قيمة الريال مقابل الدولار.

وقال المتعاملون ان اتفاق «اوبك» بالرغم من الصدع الذي سببه رفض العراق الموافقة عليه، فانه في المقابل سيكون ايجابيا بالنسبة للاقتصاد السعودي، واضافوا قولهم ان انخفاضا طفيفا في الانتاج سوف يعوض باسعار اعلى للنفط اذا صمد الاتفاق الجديد.

وكان السعر الفوري للريال ضعيفا امس الاول عند ٣,٧٥٣٥/٤٥ ريالات للدولار ولكنه اخذ يتحسن بعد انباء عن اتفاق «اوبك» واستمر في هذا الاتجاه امس، حيث اصبح ٣,٧٥١٨/٢٣ ريالات مقابل الدولار.

وتوقع بعض التجار ان يعلن عن تخفيض الريال امس، حيث ان مؤسسة النقد العربي السعودي عادة ما تقوم بتغيير سعر الصرف في ايام الاحد.

ومع انه لم يكن هناك تحرك للتخفيض امس فان بعض المتعاملين استمروا في الاحتفاظ بمراكز دولارية طويلة احتياطا لاحتمال اعلان التخفيض في نفس وقت اعلان الموازنة للسنة المالية الجديدة، المقرر اعلانها الان في نهاية هذا الشهر.

وتراجع الضغط كذلك على الودائع بين المصارف. وحددت ودائع شهر عند عشرة - ١٠ ١/٤ بالمائة بعد ان كان قد جرى التعامل عليها امس الاول بسعر بلغ ١١ بالمائة.

وانزلقت ودائع ثلاثة اشهر الى ٨ ٧/٨ - ٩ ١/٨ بالمائة من ٩ ١/٤ - ٩ ٥/٨ بالمائة بينما ودائع ستة اشهر الى ثمانية - ٨ ١/٤ من ٨ ١/٤ - ٨ ١/٢ بالمائة.

الشركات العربية للاستثمار تناقش خطة عمل ٨٧

يعقد مجلس ادارة الشركة العربية للاستثمار التي تشارك في رأسمالها ١٥ دولة عربية اجتماعات دورته الـ ٥٤ في الرياض اليوم.

وذكرت وكالة الانباء السعودية ان الاجتماع سيستمر يومين، وانه يهدف لمناقشة خطة عمل الشركة للعام المقبل والميزانية التقديرية لتنفيذ هذه الخطة، واستعراض التطورات المستجدة على المشروعات التي تساهم الشركة في رأسمالها.

واضافت الوكالة ان تقريرا عن النتائج المالية للربع الثالث من العام الحالي سيعرض على مجلس ادارة الشركة العربية.

وكانت الشركة قد تاسست عام ١٩٧٤ برأسمال قدره ٣٠٠ مليون دولار مقسم بحصص غير متساوية على الدول العربية الـ ١٥ الاعضاء بالشركة.

وتتخذ الشركة من العاصمة السعودية مقرا لها.

مفقود
شهادة اسهم باسم علي مفتاح من أسهم شركة عقارات الخليج
[illegible] ها يتصل بهاتف ٢٤٣٢٧٥

بنك الكويت والشرق الاوسط يحتفل بانتقال فرع شارع فهد السالم الى مبناه الجديد

اقام بنك الكويت والشرق الاوسط حفل استقبال، دعا اليه كبار موظفي البنك، ورجال الصحافة وبعض المدعوين من عملاء البنك وذلك لمناسبة انتقال فرعه في شارع فهد السالم الى مبناه الجديد في عمارة الجلال.

كان في استقبال المدعوين السيد طارق خالد الصبيح، رئيس دائرة التسهيلات المصرفية، ومدير الفرع السيد محمد توفيق.

وقد قام السيد الصبيح بافتتاح الفرع نيابة عن المدير العام، ثم طاف الحضور في ارجاء المبنى وتفقدوا اقسام الفرع الجديد الذي يقدم جميع الخدمات المصرفية الشخصية والتجارية،

وفي الختام دعي الحضور لتناول المرطبات احتفاء بهذه المناسبة.

البنك الاهلي يفتتح فرعا في الجابرية

قام السيد عبد السلام عبدالله العوضي نائب رئيس مجلس الادارة والعضو المنتدب في البنك الاهلي الكويتي بافتتاح الفرع الجديد في الجابرية بحضور عدد من المسؤولين في المنطقة. وقد رحب السيد العوضي بالحضور وتبادل معهم الحديث واستمع الى ارائهم واقتراحاتهم لتقديم خدمات مصرفية متطورة. وكان لهذه البادرة اثرها الطيب لدى الحاضرين الذين تمنوا مزيدا من التقدم والنجاح.

ومن الجدير بالذكر ان هذا الفرع هو السادس عشر للبنك الاهلي الكويتي ويمتاز بموقعه قرب جمعية الجابرية، والمساحة الكبيرة في الداخل حيث يتيح للعملاء انجاز اعمالهم المصرفية بسهولة ويسر.

وياتي افتتاح هذا الفرع ضمن توجهات البنك لتوسيع [illegible] خدمات مصرفية متكاملة وتلبية المتطلبات المالية لـ[illegible]

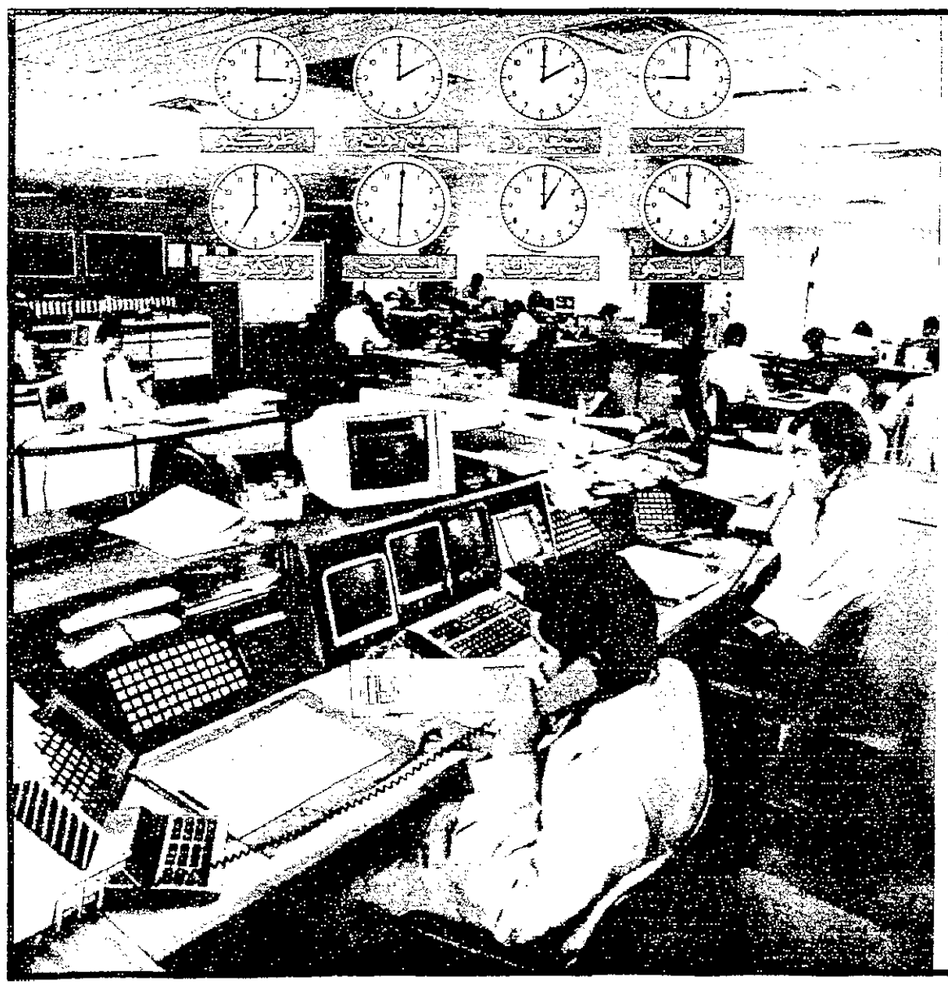
عالم الوطني الجديد
الخدمات الإستثمارية
• استثمر اموالك الفائضة او مدخراتك في محافظ استثمارية تتناسب مع احتياجاتكم الشخصية من خلال شركاتنا الاستثمارية في لندن وجنيف.
أو في صندوق الوطني للاستثمار في السندات وهي اداة استثمار ملائمة للمدخرات الصغيرة.
• اتصل بدائرة الخدمات المصرفية الشخصية
على هاتف رقم ٢٤٢٩٤٤٦.
أو بخدمة الوطني الممتازة
على هاتف رقم ٢٤٣٥١٤٦ او ٢٤٦٣٧٥٢
أو اكتب إلى: دائرة الخدمات المصرفية الشخصية
ص.ب ٩٥ الكويت الصفاة 13001
وسيزورك مندوبنا لبحث الخدمة الاستثمارية التي تناسبك.
• عالم الوطني يوفر لك خبراته في الاستثمارات المالية من خلال فروعه وشركاته الاستثمارية المنتشرة في أهم المراكز المالية العالمية.
بنك الكويت الوطني ش.م.ك
بنك تعرفه وتثق به منذ عام ١٩٥٢

هكذا من الأصل

مبارك استقبل العتيبة

مصر تطلع على نتائج مؤتمر «أوبك»

القاهرة - القبس :

استقبل الرئيس المصري محمد حسني مبارك امس الدكتور مانع سعيد العتيبة وزير النفط بدولة الامارات العربية المتحدة الذي صرح عقب المقابلة بان لقاءه بالرئيس مبارك تناول السياسة النفطية «للاوبك»، ووصف لقاءه بالرئيس بانه لقاء ممتاز.

وقال العتيبة ان الامارات ستخفض انتاجها طبقا لقرارات «الاوبك» الاخيرة، واضاف : اننا لم نطالب مصر بتخفيض انتاجها من النفط ولكن مصر تدعم «الاوبك» باستمرار ونحن فخورون بذلك.

وقال العتيبة انه في ما يتعلق بتثبيت اسعار النفط بالنسبة لمصر فان ذلك متروك لمصر، ولكننا قررنا كمنظمة تثبيت الاسعار بالفعل. ومصر وغيرها من الدول المنتجة من خارج «الاوبك» رحبت بذلك القرار.

خطوات تنفيذية لقرار السماح لمواطني دول المجلس بممارسة تجارتي الجملة والتجزئة

اختتمت لجنة التعاون التجاري لاقطار مجلس التعاون لدول الخليج العربية اجتماعها السابع في ابوظبي امس والذي استمر يومين وشاركت فيه دول مجلس التعاون الست.

وصرح رئيس الاجتماع، وزير الاقتصاد والتجارة بدولة الامارات العربية المتحدة سيف الجروان عقب الجلسة الختامية للاجتماع امس، ان الوزراء المشاركين ناقشوا واتفقوا على الموضوعات التي تضمنها جدول اجتماعهم في دورتها السابعة، ومن بينها موضوع السماح لمواطني دول المجلس بممارسة النشاط التجاري في مجال تجارة التجزئة والجملة، وقرروا اتخاذ الخطوات التنفيذية عبر القنوات الوطنية في كل دولة للبدء بممارسة النشاط التجاري اعتبارا من اول شهر مارس المقبل، بالنسبة لتجارة التجزئة، واول شهر مارس لعام ١٩٩٠ بالنسبة لتجارة الجملة، وقال ان الوزراء كلفوا الامانة العامة باعداد مشروعي ضوابط للسماح للمواطنين بممارسة الوكالات التجارية ونظام موحد للوكالات التجارية لدول المجلس.

كما ناقش الوزراء موضوع اقامة مركز التحكيم التجاري وايدوا تشجيع المتعاملين على اللجوء اليه لفض المنازعات، كما طلبوا من الغرف التجارية وضع نظام للمركز مع الاستفادة من المشروع الذي قدمته الامانة العامة حول ذلك.

وقال الجروان انه بالنسبة لمشروع قانون استثمار المال الاجنبي الذي جرى بحثه في اجتماع اللجنة، فسوف تجتمع لجنة من ذوي الاختصاص للمناقشة والاتفاق على مشروع يرفع للجنة وبقية اللجان ذات الاختصاص.

ووافق الوزراء على اعداد نظام لتسجيل العلامات التجارية لدول مجلس التعاون، ودعوة لجنة من المختصين لمناقشته ورفع النتيجة لاجتماع مقبل للجنة التعاون التجاري.

وقال رئيس الاجتماع السابع للجنة التعاون التجاري ان الوزراء ناقشوا ايضا مذكرة دولة البحرين حول انضمام دول المجلس الى اتفاقية البطاقة البرتقالية، ورأوا ان تقوم الدول الاعضاء بدراسة هذا الاقتراح.

وقرر الوزراء تشكيل لجنة من المختصين لدراسة مشروع نظام التامين الموحد، ورفع ما تتفق عليه لاجتماع مقبل للجنة، وقال انه بالنسبة لتسهيل التبادل التجاري بين دول مجلس التعاون فقد رأى الوزراء نقل رغبتهم الى مدراء الجمارك بازالة اية عقبات تعترض سهولة تبادل المنتجات الوطنية، وذكر ان الوزراء ابدوا ارتياحهم للاقبال المتزايد على المعرض الثالث المشترك للصناعات الوطنية لاقطار مجلس التعاون، الذي افتتح في ابوظبي الليلة قبل الماضية، ونقل شكر الوزراء للجهات التي شاركت في هذا المعرض والجهد المبذول لانجاحه، واعلن ان المعرض الرابع المشترك لاقطار مجلس التعاون سيعقد في مدينة الرياض بالمملكة العربية السعودية.

وشارك في اجتماعات اللجنة وزراء التجارة في الامارات والبحرين والسعودية وسلطنة عمان وقطر والكويت، اضافة الى الامين العام لمجلس التعاون لدول الخليج العربية عبدالله بشارة.

مصر تؤيد «اوبك»

اكد عبدالهادي قنديل، وزير النفط المصري تاييد بلاده لاي عمل جاد تقوم به الدول المنتجة للبترول داخل منظمة «اوبك» وخارجها من شانه تحسين اسعار النفط في السوق العالمية واستقرارها.

ودعا قنديل في اول رد فعل مصري على قرارات «الاوبك» الاخيرة الى اتخاذ قرار فوري بوقف التعامل باتفاقيات «نتباك» التي تحدد من خلالها اسعار النفط الخام طبقا لاسعار المواد الخام الداخلة في المنتجات الصناعية وحتى يمكنها الوصول الى ١٨ دولارا للبرميل الواحد.

وحذر وزير النفط المصري في تصريح نشر امس اعضاء «الاوبك» من استمرار ترك مبادرة تحديد اسعار النفط في يد الدول الصناعية والمستهلكة.

من جهة اخرى ذكرت الاوساط النفطية في العاصمة المصرية ان ايرادات مصر من العملات الصعبة التي تدرها صادرات النفط الخام عام ١٩٨٦ تبلغ من ٦٠٠ الى ٨٠٠ مليون دولار مقارنة بـ ٢٫٥ بليون دولار عام ١٩٨٥.

ولقد تضررت مصر بشدة بالازمة النفطية وما استتبعها من انهيار في اسعار النفط الخام في الاسواق العالمية. ومن جهة اخرى يرى الخبراء ان جمود النظام البيروقراطي الذي يحكم حقل النفط في مصر، حيث يجري تحديد اسعار النفط المصدر مرة او مرتين شهريا من جانب الشركة العامة للبترول يعرقل مبيعات النفط في الاسواق الحرة.

وبلغ ما انتجته مصر، التي ليست عضوا في «اوبك» ٤٣٫٢ مليون طن خلال السنة المالية التي بدأت من يوليو ١٩٨٤ الى يونيو ١٩٨٥، وذلك وفق الاحصاءات الرسمية. وبلغ ما قامت بتصديره خلال السنة الاخيرة اكثر من ٩ ملايين طن من النفط.

الكويت أودعت وثائق مساهمتها في «ايفاد» بمبلغ ٢٥ مليون دولار

اعلن مدير عام الصندوق الكويتي للتنمية الاقتصادية العربية بدر مشاري الحميضي امس، ان الكويت اودعت وثائق مساهمتها في الصندوق الدولي للتنمية الزراعية «ايفاد» بمبلغ ٢٥ مليون دولار، ونفى ان يكون الصندوق الدولي يعاني عجزا ماليا في موارده، حيث ان موارده وصلت الى ٤٧٠ مليون دولار مؤخرا.

واكد الحميضي في لقاء مع وكالة الانباء الكويتية على اهمية الاجتماع العاشر لمجلس محافظي الصندوق، وقال ان هذا الاجتماع يتزامن مع مرور عشرة اعوام على انشائه، وحضره رئيسا وزراء ايطاليا والسودان، ومبعوث خاص لرئيس الوزراء الفرنسي جاك شيراك.

وكان الصندوق الدولي للتنمية الزراعية قد اختتم اعمال دورته العاشرة التي عقدت في روما في الفترة من ٩ - ١٣ ديسمبر الحالي.

وقال الحميضي ان من بين الموضوعات التي بحثت في الاجتماع، تقريرا للمدير العام عن نتائج الزيادة الثانية لموارد الصندوق بعد مرور عامين من المفاوضات والمناقشات الصعبة، وكانت بمبلغ ٤٧٠ مليون دولار، وان لم تكن بالحجم المتوقع لها وهي حوالي بليون دولار.

واضاف ان هذه الزيادة ستكون مهمة لاستمرار الصندوق في عملياته التمويلية للمشاريع الزراعية مشيرا الى ان الكويت اعلنت خلال الاجتماع عن ايداع وثائق مساهمتها في هذه الزيادة بمبلغ ٢٥ مليون دولار.

وذكر الحميضي انه تم استعراض تقرير اخر عن التصور المستقبلي للاوضاع المالية للصندوق، خاصة بعد الصعوبات التي واجهها خلال مفاوضات الزيادة الثانية، واضاف انه كان من المناسب ان يعد تقرير بهذا الشان لتلمس الاحتمالات والخيارات المتاحة لدعم موارد الصندوق، وقد اتفق على تشكيل ثلاث مجموعات تضم ٣٦ دولة من الدول المساهمة في الصندوق لمناقشة التقرير بالتفصيل، وبالتالي الاتفاق على التوجهات المستقبلية للصندوق.

واشار الحميضي الى ان الاجتماع اقر الميزانية العامة للعام ٨٦ وبحث ايضا الميزانية التقديرية للسنة المقبلة ١٩٨٧.

واعلن الحميضي ان الكويت ابدت تحفظا على التكاليف الادارية العالية التي تضمنتها الميزانية المقبلة ٨٧.

بنك الكويت الوطني .. يحتل المركز السادس بين أهم البنوك العربية

جاء في دراسة نشرتها «مجلة يرومومي» المالية المتخصصة، ان بنك الكويت الوطني احتل المركز التاسع بين أكبر ١٠٠ بنك عربي في العالم، وذلك من حيث مجموع حقوق المساهمين في نهاية عام ١٩٨٥، في حين يصعد بنك الكويت الوطني الى المركز السادس اذا ما تم استثناء البنوك العربية الحكومية. وقد بلغ مجموع حقوق المساهمين في بنك الكويت الوطني ٦٩٧ مليون دولار اميركي في نهاية عام ١٩٨٥.

أما على الصعيد المحلي، فقد ظل بنك الكويت الوطني يحتل مركز الصدارة من حيث العائد على الموجودات (والذي بلغ نسبته ٠٫٨٩٪ في نهاية عام ١٩٨٥) وذلك بين البنوك التجارية العاملة في الكويت.

البنوك العربية الخاصة

البنوك	المركز	اجمالي حقوق المساهمين مليون دولار	اجمالي الموجودات بليون دولار
المؤسسة المصرفية العربية	١	١١٨٨	١٣٫٠٧
بنك الرياض	٢	١٠٧٧	٨٫٣٩
البنك الاهلي السعودي	٣	٩٠٥	١٥٫١٢
البنك التجاري الدولي	٤	٨٠١	١٦٫٥٨
بنك الخليج الدولي	٥	٧١٥	٧٫٧٤
بنك الكويت الوطني	٦	٦٩٧	٨٫٩٦
بنك دبي الوطني	٧	٦٢٩	٥٫١٣
البنك العربي	٨	٥٧٦	١١٫٧٤
بنك الخليج	٩	٥٤١	٦٫٣٠
بنك برقان	١٠	٥٢٦	٣٫٤٦

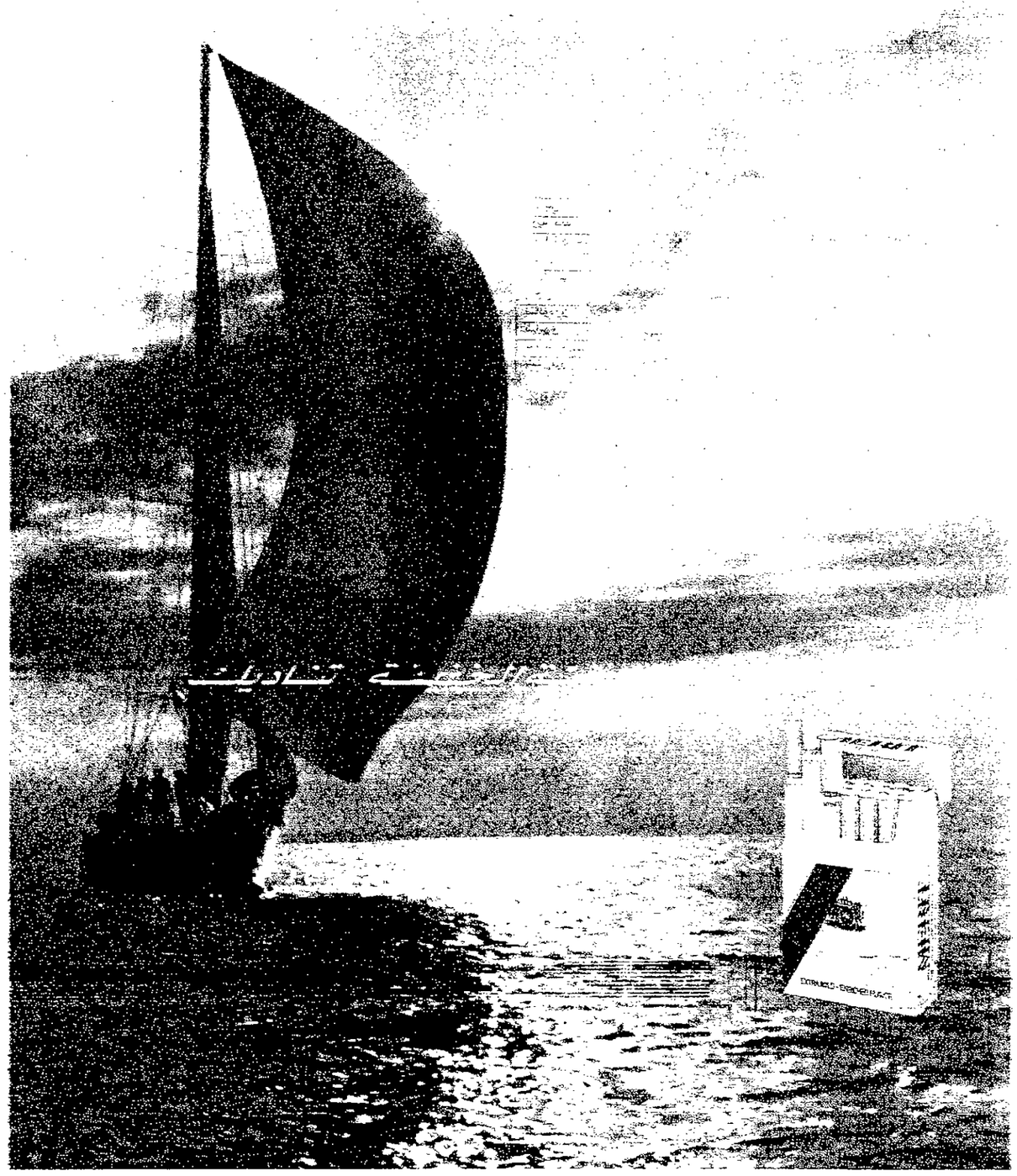

تحذير حكومي: التدخين سبب رئيسي للسرطان وأمراض الرئة وأمراض القلب والشرايين

تعالوا إلى المكان الأمثل في الكويت !

واختاروا ما تشائون من لائحة الطعام الرائعة التي تحوي أصنافاً متعددة من المأكولات العربية، الشرقية والغربية في مطعم الحمراء.

فندق شيراتون الكويت
Kuwait Sheraton Hotel
The hospitality people of ITT

مساعدة الأعمال على تكلم لغة التمويل العالمي

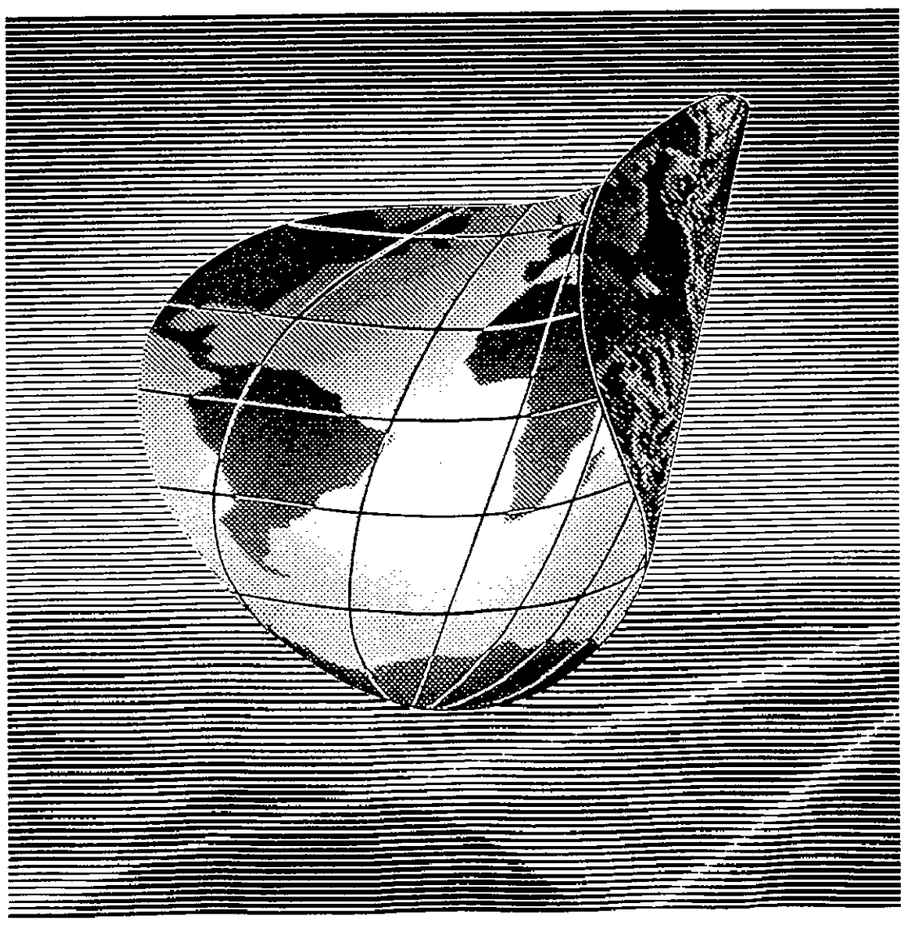

العمل المصرفي يحتاج الى أكثر من مجرّد ترجمة العمل من لغة الى اخرى، اذ يجب ادخال الاحتياجات والعادات والاجراءات المحلية في أية خطة عمل. وهكذا لا بد أن تنعكس احتياجات كل سوق انعكاسا دقيقا في المشورة والخدمة المقدّمة.

دويتشه بنك - البنك الألماني، أحد أكبر بنوك العالم، يأتي بامكانياته الواسعة الى عملاء يعيشون في أكثر من ٥٠ بلدا من بلدان العالم. وفي كل قطر يمكنكم الاعتماد على الخبرة التي اكتسبناها بصفتنا أكبر بنك تجاري واستثماري في ألمانيا وذلك لمساعدة عملكم في تكلم لغة التمويل العالمي وفهمها. وبإمكانكم في الوقت ذاته الحصول على اهتمام خاص يعكس الاحتياجات والاجراءات المحلية لأن ٤٠,٠٠٠ متخصص يقفون وراء أكبر بنك في ألمانيا.

إن كان عملكم يحتاج الى بنك موطنه الأسواق العالمية فعليكم أن تجعلوا أول بنك في ألمانيا بنككم الخاص.

دويتشه بنك ش.م. البنك الألماني
المكتب التمثيلي في الشرق الأوسط
منامة سنتر (مدخل واحد، الطابق السادس)
ص.ب: ٢٠٦١٩
المنامة - دولة البحرين
هاتف: ٢٧٦٦٣٠ (٠٩٧٣)
تلكس: ٨٤٩٣ دويتبنك بي. ان

لمحة موجزة عن دويتشه بنك - البنك الألماني
(في ٣١ كانون الأول ١٩٨٥)

- اجمالي الموجودات (بمليارات الدولارات)	٩٦,٤
- رأس المال والاحتياطيات (بمليارات الدولارات)	٣,٨
- عدد الفروع في كافة أنحاء العالم	١,٤١٠
- عدد الموظفين	٤٨,٨٥١
- عدد المساهمين	٢٤٥,٠٠٠

• أول بنك في ألمانيا - رائد عالمي في التمويل الدولي.

دويتشه بنك
Deutsche Bank

اسعار العملات

العملة	الكمية	فلس	دينار
دولار أميركي	١	٢٩٥	—
دولار كندي	١	٢١٣	—
دولار هونغ كونغ	١٠٠٠	٠٥٠	٣٨
دولار سنغافورة	١٠٠٠	—	١٣٥
جنيه استرليني	١	٤٢٥	—
مصري نقدي	١	١٥٤	—
مصري تحويل	٤٥٦	—	١٠٠
جنيه سوداني	١	١٢٠	—
جنيه قبرصي	١	٥٧٥	—
دينار أردني	١	٨٢٣	—
دينار عراقي	١	٢١٦	—
دينار تونسي	١	٣٤٧	—
دينار بحريني	١	٧٨٤	—
دينار يمني ج	١	٨٦٠	—
درهم امارات	١٠	٨٠٥	—
درهم مغربي	١٠٠٠	٩٠٠	٣٣
ريال سعودي	١٠	٧٨٩	—
ريال قطري	١٠	٨١٣	—
ريال عماني	١	٧٦٨	—
ريال يمني ش	١٠٠٠	٩٥٠	٢٦
تومان ايراني	١٠٠٠	٨٠٠	٣
ليرة لبنانية	١٠٠٠	٦٣٥	٤
ليرة سورية	١٠٠٠	٢٠٠	١٤
ليرة تركية	١٠٠٠	٣٧٢	—
لير ايطالي	١٠٠٠	٢١٦	—
مارك الماني	١٠٠٠	٥٠٠	١٤٨
فرنك فرنسي	١٠٠٠	٥٠٠	٤٥
فرنك سويسري	١٠٠٠	٦٠٠	١٧٦
فرنك بلجيكي	١٠٠٠	٢١٠	٧
بيزتا اسباني	١٠٠٠	٢١٠	٢
ين ياباني	١٠٠٠	٨٢٠	١
غيلدر هولندي	١٠٠٠	٥٠٠	١٤٨
دراخمة يونانية	١٠٠٠	٤١٠	٢٠
روبية هندية	١٠٠٠	٤٧٥	٢٢
روبية باكستانية	١٠٠٠	١٥٥	١٧
روبية سري لانكا	١٠٠٠	٣٩٥	١٠
بيزو فلبيني	١٠٠٠	٦٢٠	١٤
ذهب تولات	١١٦غ	٥٠٠	٤٣٨
ذهب ٩٩٥	كيلو	—	٣٧٣٩
ذهب ٩٩٩	كيلو	—	٣٧٥٤

* المزيني (١٩٨٦/١٢/٢٠)

الذهب والفضة

١٩٨٦/١٢/١٨

الدولة	السعر
● الكويت	دينار
كيلو ٩٩٩	٣٧٤٥
كيلو ٩٩٥	٣٧٣٠
عشر تولات ١١٦غ	٤٣٨
اونصة	١٢٩
● لندن	دولار
ذهب اونصة	٣٩٢,٤٠
فضة اونصة	٥,٣٧
● نيويورك	دولار
ذهب اونصة	٣٩٢,٧٥
فضة اونصة	٥,٣٧
● زيوريخ	دولار
ذهب اونصة	٣٩٢,٥٠
فضة اونصة	٥,٣٧
● باريس	دولار
ذهب اونصة	٣٩١,٨٥
فضة اونصة	—
● هونغ كونغ	دولار
ذهب اونصة	٣٩٢,٥٠
فضة اونصة	—
● بيروت	دولار
ذهب اونصة	٣٩٣,١٠
● القاهرة	جنيه
ذهب غرام ٩٩٩	٢٥,١٣
فضة غرام	٤,٣٠

العملات في بيروت

العملة	شراء (ليرة)	بيع (ليرة)
الدينار الكويتي	٢٣٠,٠٠	٢٣٦,٥٠
الريال السعودي	١٨,١٠	١٨,٦٠
الدولار الاميركي	٦٨,٠٠	٧٠,٠٠
الجنيه الاسترليني	٩٧,٠٠	١٠٠,٣٠
الفرنك الفرنسي	١٠,٢٥	١٠,٧٥

العملات في القاهرة

	شراء	بيع
الدولار الرسمي	٠,٨٣٢	٠,٨٤٠
الدولار لدى البنوك التجارية	١,٣٥٣	١,٣٥٦
غرام الذهب٩٩٩		٢٤,٨٠
غرام الفضة		٤,٣٠

بورصة طوكيو

١٩٨٦/١٢/١٨

أسعار اقفال بورصة طوكيو كما زودتنا بها الشركة الكويتية الدولية للاستثمار

اسم الشركة	السعر بالين
يامانوشي فارماكتيكال	٤٠٤٠
ايساي ليمتد	٢٢٠٠
ميتسوبيشي كيميكال	٧٣٢
شن ايتسو كيميكال	١١٨٠
نومورا سيكيوريتي	٣٠٠٠
دايوا سيكيوريتي	١٧٥٠
سوميتومو بنك	٢٣٦٠
فوجي بنك	١٧٩٠
تويوتا موتور كوربوريشن	٢٢٣٠
نيسان موتور كوربوريشن	٥٦٠
هيتاشي ليمتد	١١٦٠
ميتسوشيتا الكتريك	٢١٣٠
سوني كوربوريشن	٣٦٤٠
تي. دي. كي كوربوريشن	٤٠٢٠
هيتاشي ماكسيل ليمتد	٢٤٥٠
طوكيو الكتريك	٨١٤٠
فانوك ليمتد	٦٤٠٠
ميتسوبيشي ستايت	٢٣٧٠
تايجي كوربوريشن	٩١٢
كاسيو كمبيوتر	١٥٢٠
كانيون	١٠٥٠
اقفال نيكاي داو جونز	١٨٧٢٣,٧٢
حجم التعامل بالمليون	٤٢٠

قضايا اقتصادية

FINANCIAL TIMES

تركيا تسعى للانضمام الى السوق الأوروبية المشتركة

تحاول تركيا هذه الايام الانضمام الى دول السوق الاوروبية المشتركة، حيث يلاحظ ان الحكومة التركية تحاول جادة في اقناع الدول الاوروبية بالسماح للايدي العاملة التركية بحرية الحركة في دول المجموعة الغربية.

ويقول وزير الدولة التركي لشؤون دول السوق الاوروبية ان بلاده ستعمل كل ما في وسعها من اجل ان تصبح عضو المجموعة الاوروبية، واضاف انه سيقوم بزيارة لعواصم دول السوق من اجل التوصل الى اتفاق مع هذه الدول حول السماح للايدي العاملة التركية بحرية العمل فيها، الى جانب الحصول على امتيازات ومساعدات وحقوق تجارية تضعها في مصاف الدول الاعضاء، وقال انه سيطالب دول السوق بمنح العمال الاتراك حرية العمل، دون منحهم حرية البقاء على اساس الهجرة، واوضح البروفسور علي بوزير انه بعث برسالة بهذا الخصوص الى رئيس الدورة الحالية للسوق، واعرب عن اعتقاده بان مشاكل تركيا مع دول السوق الاوروبية سيتم حلها خلال اجتماع متوقع عقده في الايام المقبلة للجنة السوق الاوروبية ـ التركية للتعاون.

٥ بلايين استرليني نقص في العائد المتوقع

بريطانيا تبيع «بريتش ايرويز» و«بريتش بتروليوم» للقطاع الخاص

في الايام القليلة الماضية بدأ التداول باسهم شركة «بريتش غاز» لكن الاتجاه حول برنامج الحكومة لتحويل الشركات البريطانية الى القطاع الخاص بدأ يأخذ اتجاها جديدا نحو بيع اسهم شركة «بريتش ايرويز» مع بداية العام الجديد.

وتوقعت مصادر بريطانية ان يصل حجم النقص في العائد الذي كانت تتوقعه الحكومة البريطانية من بيع اسهم الشركات الحكومية الى القطاع الخاص ٤,٧٥ بلايين جنيه استرليني، وستتم عملية تحويل «بريتش ايرويز» الى القطاع الخاص بالطريقة نفسها التي تم بها تحويل اسهم شركة «بريتش غاز».

واضافت المصادر انه من المحتمل ان يتم جمع حوالي بليون جنيه استرليني من مبيع اسهم الشركة خلال العام الحالي والعام المقبل، وقدرت المصادر حجم مبيعات اسهم «بريتش ايرويز» ان يصل الى ٥٠٠ مليون جنيه مع نهاية هذا العام، وسيتم اضافة هذا المبلغ الى ١,١ بليون جنيه تم جمعها من بيع اسهم شركة «بريتش تيليكوم» مع بداية هذا العام الى جانب ٢ بليون جنيه كانت حصيلة مبيعات اسهم شركة «بريتش غاز».

وكانت حملة تحويل الشركات البريطانية الى القطاع الخاص قد شملت هذا العام الى جانب الشركات انفة الذكر بيع اسهم ست شركات اخرى من بينها شركة الباصات الوطنية لكن الحكومة لم تعلن حجم الاموال التي تم جمعها نتيجة بيع اسهم هذه الشركات.

ومع بيع اسهم «بريتش ايرويز» فانه من المتوقع ان يكون النقص في الهدف المالي الذي وضعته الحكومة نصب اعينها من بيع اسهم الشركات الحكومية للقطاع الخاص حوالي ٨٠٠ مليون جنيه استرليني والان يبدو ان الحكومة البريطانية تحضر حاليا لبيع اسهم شركة «الرولز رويس» وادارة الطيران المدني، لكنه لم يعلن عن موعد طرحها للتداول وتحويلها للقطاع الخاص حتى الان.

وتلوح في الافق احتمالات قيام الحكومة البريطانية ببيع اسهم شركة «بريتش بتروليوم».

«بريتش بتروليوم» تسعى لامتلاك «يو.اس.اكس»

قال المدير التنفيذي لشركة «يو اس اكس» المتخصصة في مجالات الصناعات الحديدية والطاقة، ان شركة «بريتش بتروليوم» اعربت عن رغبتها في امتلاك عدد من الافرع التابعة لها والمتخصصة في مجال صناعة النفط والغاز.

وقال ديفيد رودرك انه اجتمع مع مدير عام شركة «بريتش بتروليوم» سير بيتر وولترز بهذا الخصوص، واكد انه ما زال يواصل اتصالاته مع عدد من مدراء شركات النفط من اجل بيع بعض الافرع المتخصصة في صناعة النفط والغاز التي تمتلكها الشركة، والتي كانت قد اشترتها في «الصرعة» الاخيرة لامتلاك الشركات.

وتوقعت مصادر مالية انه في حالة قيام شركة «يو اس اكس» ببيع موجوداتها المتخصصة في مجال النفط والغاز ان يسحب المليونير ايخن الذي يمتلك ١١٪ من حصص الشركة عرضه لامتلاك الشركة مقابل ٣١ دولارا للسهم الواحد، وكانت شركتا «ستاندرد اويل» و«بريتش بتروليوم» قد اعلنتا انهما ليس لديهما اي معلومات تشير الى وجود مثل هذه الاتصالات بين «يو اس اكس» وهاتين الشركتين اللتين تمتلكان عددا من الاستثمارات النفطية في الولايات المتحدة.

من جانب اخر قال محللون اقتصاديون انهم لا يستبعدون وجود نية لدى «بريتش بتروليوم» في امتلاك موجودات شركة «يو اس اكس»، لكنهم قالوا ان «بريتش بتروليوم» لديها الرغبة في امتلاك هذه الموجودات باسعار تحددها هي وليس الجهة البائعة.

ومن جانبه قال وليام جونسون رئيس شركة «ستاندرد اويل» ان شركته كان لديها تطلعات في امتلاك العديد من افرع الشركات المتخصصة في هذا المجال، خاصة بعد انخفاض اسعار النفط واوضح ان الاسعار التي تقدمها شركته لامتلاك اية موجودات تأخذ في الحسبان ان اسعار النفط لن تزيد عن ١٥ دولارا للبرميل.

من جهة اخرى قال ديفيد رودرك المدير التنفيذي لشركة «يو اس اكس» ان شركته ستعلن في شهر يناير المقبل عن خطط لاعادة ترتيب اوضاعها ونشاطها وزيادة ارباحها.

مصر: الدولار ١٩٨ قرشا

القاهرة ـ القبس:

ارتفع سعر الدولار في السوق الحرة في مصر حيث وصل سعره الآن الى ١٩٨ قرشا، وذلك بعد فترة استقرار طوال الاشهر الثلاثة الماضية، حيث كان سعره يتراوح ما بين ١٩١ قرشا و ١٩٣ قرشا، وترجع هذه الزيادة في سعر الدولار لزيادة الطلب عليه من جانب الشركات. سواء كانت حكومية او خاصة لتسديد حساباتها المالية لدى البنوك في نهاية السنة المالية.

وتشير تقريرات الجهاز المصرفي المصري الى ان احتياجات هذه الشركات من الدولارات تتراوح ما بين ١٠٠ الف و ٢٥٠ الف دولار وتعود الماضية سواء من المصريين العاملين في الخارج او السائحين وتخزينها حتى نهاية السنة المالية، وحينئذ يقومون بفرض السعر الذي يحددونه نظرا للحاجة الشديدة للشركات لتسديد حساباتها لدى البنوك.

السوق المصري على هذه الزيادة في نهاية كل عام، حيث يرتفع سعر الدولار حوالي خمسة قروش، وهو ما يشجع تجار العملة في مصر على الاقبال على شراء اي كمية من العملات الاجنبية وخاصة الدولار خلال الفترة

وتوقع رئيس الوزراء المصري هبوط سعر الدولار خلال الشهرين الاولين من العام المقبل وذلك نظرا لقلة الطلب عليه بعد قيام الشركات بتسديد حساباتها لدى البنوك.

السوق الموازي

السوق الموازي حركة أسعار الاسهم ليوم الاحد التاريخ: ١٩٨٦/١٢/٢١

الرقم	اسم الشركة	أسعار اليوم: الاعلى	الادنى	الاقفال	الكمية المتداولة	عدد الصفقات	القيمة المتداولة	الاقفال السابق: الاقفال	التاريخ	اخر أمر بيع	اخر أمر شراء	الفرق
١	اللؤلؤة الاستثمارية	٠٧٤		٠٧٤	١٠٠٠٠٠	١	٧٤٠٠	٠٧٤	١٢/٢٠	٠٧٤	٠٧٢	
٢	الاستثمارات الخليجية	٠٢٥	٠٢٤	٠٢٤	٢٢٤٨٢٧٢	١٠	٥٤٠٥٨	٠٢٥	١٢/٢٠	٠٢٥	٠٢٤	٠٠١-
٣	المجموعة الخليجية للمشاريع											
٤	عقارات الخليج											
٥	الخليج للمشاريع الطبية							٠٢٣	١٢/١٥		٠٢٠	
٦	رأس الخيمة للدواجن والعلف											
٧	الاسمنت الابيض							٠٢٤	١٢/٢٠	٠٢٤	٠٢٣	
٨	اسمنت عجمان							٠١٠	١٢/٢٠	٠١٣	٠١٠	
٩	اسمنت الفجيرة	٠١٥		٠١٥	٢٠٠٠٠٠	٢	٣٠٠٠	٠١٦	١٢/١٧	٠١٥	٠١٤	٠٠١-
١٠	اسمنت الشارقة							٠١٥	١٢/١٥	٠١٥	٠١٤	
١١	اسمنت ام القيوين							٠٣٣	١٢/٣		٠٣٢	
١٢	اسمنت الخليج (م١٠٠٪)							٠٢٢	١٢/١٧		٠٢٢	
	اسمنت الخليج (م٢٥٪)							٠٠٥	١٢/٦		٠٠٥	
١٣	الخليج العالمية للتامين											
١٤	العربية الدولية للتامين							٠٢٧	١٢/١٤			
١٥	الشارقة للتامين											
١٦	اتحاد الخليج للتامين							٠٢٩	١١/١٩		٠٣٤	
	المجموع الكلي				٢٥٤٨٢٧٢	١٣	٦٤٤٥٨	دينارا كويتيا				

سوق السندات

حركة اسعار السندات ليوم الاربعاء الموافق ١٩٨٦/١٠/٢٢

الرقم	اسم السند	الفائدة ٪	تاريخ الاستحقاق	اسعار الافتتاح: شراء	بيع	أسعار الاغلاق: شراء	بيع	العائد الجاري	العائد عند الاستحقاق	القيمة	عدد الصفقات
١	الصناعي الفنلندي	٧,٥	٨٩/١/١٥	٩٨,٥	٩٩	٩٨,٥	٩٩	٧,٧٥٦	٧,٩٨		
٢	نورجس كومونال	٧,٥	٨٩/٥/١٥	٩٧	—	٩٧	—				
٣	بنك باريس الوطني	٧,٧٥	٨٩/٦/١٥	٩٨,٢٥	٩٨,٧٥	٩٨,٢٥	٩٨,٧٥	٧,٨٤٨	٨,٢٥		
٤	بنك باريس الوطني	١٠	٨٩/٥/١٥	١٠٢,٥	—	١٠٢,٥	—				
٥	انزوجو تزيت	١٠	٨٩/٢/١٥	١٠٢,٢٥	١٠٢,٣٧٥	١٠٢,٢٥	١٠٢,٣٧٥	٩,٧٦٨	٨,٧٩		
٦	كريديه ليونيه	٨	٨٧/١٠/١٥	٩٩,٣٧٥	٩٩,٧٥	٩٩,٣٧٥	٩٩,٧٥	٨,٠٢٠	٨,٩٧		
٧	مدينة اوسلو	٧,٦٢٥	٩٠/١٢/١٥	٩٦,٥	—	٩٦,٥	—				
٨	الصندوق الاقتصادي	٨	٩٤/٩/١٥	٩٦,٥	٩٧	٩٦,٥	٩٧	٨,٢٤٧	٨,٥٣		
٩	شاروناج دي فرانس	١١,٧٥	٨٩/٢/١٥	١٠٢,٥	١٠٢,٣٧٥	١٠٢,٥	١٠٢,٣٧٥	١١,٤٧٧	١٠,٤٥		
١٠	تيوليسودين فايوما	٧,٨٧٥	٨٩/٩/١٥	٩٧,٧٥	٩٨,٢٥	٩٧,٧٥	٩٨,٢٥	٨,٠١٥	٨,٥٦		
١١	البنك النمساوي	١٢,٧٥	٨٧/٧/١	١٠٣,٢٥	١٠٣,٧٥	١٠٣,٢٥	١٠٣,٧٥	١٢,٢٨٩	٨,٠٠		
١٢	الاستثمارات الخارجية	١٠	٩٠/١٢/٧	١٠١,٧٥	١٠٢,٢٥	١٠١,٧٥	١٠٢,٢٥	٩,٧٨٠	٩,١٤		
١٣	الشركات العبمة	١٠	٩١/١٠/١٥	١٠٢,٥	١٠٣	١٠٢,٥	١٠٣	٩,٧٠٩	٩,٢٢		
١٤	الصناعي الكويتي	٩,٢٥	٩١/١/٢٥	١٠٣,٢٥	١٠٣,٧٥	١٠٣,٢٥	١٠٣,٧٥	٨,٩١٦	٨,١٥		
١٥	البنك العقاري الكويتي	٨,٢٥	٩٢/١١/٣٠	٩٩,٥	١٠٠	٩٩,٥	١٠٠	٨,٢٥	٨,٢٥		
١٦	الاستشارات المالية	٨,٢٥	٩١/٣/٣١	٩٩	٩٩,٥	٩٩	٩٩,٥	٨,٢٩١	٨,٣٦		
	المجموع الكلي										

اسعار السلع

فيما يلي أسعار السلع في بورصة نيويورك كما زودتنا بها الشركة العالمية للخدمات المالية (٨٦/١٢/٩)

(الاسعار بالدولار)

السلعة	الوزن	شهر التسليم	افتتاح	الاغلاق السابق	وحدة التعاقد
سكر	رطل انكليزي	يناير	٠,٠٦	٠,٠٦	١١٢٠٠٠ رطل
كاكاو	طن	ديسمبر	١,٨١	١,٨١	١٠ أطنان
قهوة	رطل انكليزي	ديسمبر	١,٣٨	١,٤٣	٣٧٥٠٠ رطل
قطن	رطل انكليزي	ديسمبر	٠,٥٤	٠,٥٤	٥٠٠٠٠ رطل
قمح	بوشل	ديسمبر	٢,٨٩	٢,٨٥	٥٠٠٠٠ بوشل
ذرة	بوشل	ديسمبر	١,٦٣	١,٦١	٥٠٠٠ بوشل
شوفان	بوشل	ديسمبر	—	—	٥٠٠٠ بوشل
أبقار حية	رطل انكليزي	ديسمبر	—	—	٤٠٠٠٠ رطل
نحاس	رطل انكليزي	ديسمبر	٠,٥٩	٠,٦٠	٢٥٠٠٠ رطل
المنيوم	رطل انكليزي	ديسمبر	٤,٩٨	٤,٩٤	٤٠٠٠٠ رطل
بلاتين	أونصة	يناير	٤٨٠,٠	٤٨١,٠	٥٠ أونصة
عصير برتقال	رطل انكليزي	يناير	٠,٠٠١	٠,٠١	١٥٠٠٠ رطل

أسعار الفائدة

المدة ٨٦/١٢/١٨	الكويت: دينار	استرليني	دولار	لندن: استرليني	دولار	زيوريخ: فرنك	دولار
اسبوع	٦ ٧/٨	١٠ ١/٢	٥ ٢/٨	١٠ ١٥/١٦	٦ ٥/٨	١	٦
شهر	٧	١٠ ٣/٤	٥ ٥/١٦	١١ ٣/١٦	٧	٤ ٧/٨	٦ ٧/٨
٣ شهر	٦ ١٥/١٦	١٠ ١٥/١٦	١٠ ١٥/١٦	١١ ٣/٨	٦ ٣/٤	٤ ١/٤	٦ ٣/٨
٦ شهر	٦ ١٥/١٦	١١	١١	١١ ٣/٨	٦ ١/٤	٤	٦ ١/٨
سنة	٦ ١٥/١٦	١١	١١	١١ ٣/٨	٦ ١/٤	٤	—

الاسعار المقارنة للعملات في البنوك

التاريخ ١٩٨٦/١٢/١٨	دولار أميركي	دينار بحريني	درهم امارات	ريال سعودي	دينار كويتي	١٠٠٠ لير ايطالي	فرنك فرنسي	١٠٠ين ياباني	فرنك سويسري	جنيه استرليني	مارك الماني
دولار اميركي	—	٠,٣٧٧٠	٣,٦٧٢٠	٣,٧٥٣٠	٠,٢٩٤٧	١,٣٩٤٧	٦,٥٩٠٠	١,٦٣٠٥	١,٦٩٥٠	٠,٧٠٠٥	٢,٠١٢٥
دينار بحريني	٢,٦٥٢٥	—	٩,٧٤٠٠	٩,٩٥٤٩	٠,٧٨١٨	٣,٦٩٩٦	١٧,٤٨٠١	٤,٣٢٤٩	٤,٤٩٦٠	١,٨٥٨١	٥,٣٣٨٢
درهم امارات	٠,٢٧٢٣	٠,١٠٢٦	—	١,٠٢٢٠	٠,٨٠٢٧	٠,٣٧٩٨	١,٧٩٤٦	٠,٤٤٤٠	٠,٤٦١٦	٠,١٩٠٧	٠,٥٤٨٠
ريال سعودي	٠,٢٦٦٤	[illegible]	٠,٩٧٨٠	—	٠,٠٧٠٥	٠,٣٧١٦	١,٧٥٥٩	٠,٤٣٤٤	٠,٤٥١٦	٠,١٨٦٦	٠,٥٣٦٢
دينار كويتي	٣,٣٩٢٧	١,٢٧٩٠	١٢,٤٥٨٠	١٢,٧٣٢٨	—	٤,٧٣١٩	٢٢,٣٥٧٩	٥,٣٥١٨	٥,٧٥٠٦	٢,٣٧٦٦	٦,٨٢٧٨
١٠٠٠ لير ايطالي	٠,٧١٦٩	٠,٢٧٠٣	٢,٦٣٢٧	٢,٦٩٠٨	٠,٢١١٣	—	٤,٧٢٤٨	١,١٦٩٠	١,٢١٥٢	٠,٥٠٢٢	١,٤٤٢٩
فرنك فرنسي	٠,١٥١٧	٠,٠٥٧٢	٠,٥٥٧٢	٠,٥٦٩٥	٠,٠٤٤٧	٠,٢١١٦	—	٠,٢٤٧٤	٠,٢٥٧٢	٠,١٠٦٣	٠,٣٠٥٣
١٠٠ ين ياباني	٠,٦١٣٣	٠,٢٣١٢	٢,٢٥٢٠	٢,٣٠١٧	٠,١٨٠٧	٠,٨٥٥٤	٤,٠٤١٧	—	١,٠٣٩٥	٠,٤٢٩٦	١,٢٣٤٢
فرنك سويسري	٠,٥٨٩٩	٠,٢٢٢٤	٢,١٦٦٣	٢,٢١٤١	٠,١٧٣٨	٠,٨٢٢٨	٣,٨٨٧٩	٠,٩٦١٩	—	٠,٤١٣٢	١,١٨٧٣
جنيه استرليني	١,٤٢٧٥	٠,٥٣٨١	٥,٢٤١٧	٥,٣٥٧٤	٠,٤٢٠٧	١,٩٩١٠	٩,٤٠٧٢	٢,٣٢٧٥	٢,٤١٩٦	—	٢,٨٧٢٨
مارك الماني	٠,٤٩٦٨	٠,١٨٧٣	١,٨٢٤٦	١,٨٦٨٤	٠,١٤٦٤	٠,٣٧١٦	٣,٢٧٤٥	٠,٨١٠١	٠,٨٤٢٢	٠,٣٤٨٠	—

اسعار الاسهم

السوق الرسمي حركة أسعار الاسهم ليوم الاحد التاريخ: ١٩٨٦/١٢/٢١

الرقم	اسم الشركة	أسعار اليوم: الاعلى	الادنى	الاقفال	الكمية المتداولة	عدد الصفقات	القيمة المتداولة	الاقفال السابق: الاقفال	التاريخ	اخر أمر بيع	اخر أمر شراء	الفرق
	اولا: قطاع البنوك											
١	بنك الكويت الوطني	٨,٤٥٠	٨,٤٠٠	٨,٤٥٠	٦٣٠٠٠	١٢	٥٣١٤٥٠	٨,٥٠٠	١٢/٢٠		٨,٤٠٠	٠,٠٥٠-
٢	بنك الخليج	٥,٣٠٠	٥,٢٥٠	٥,٣٠٠	٢٧٠٠٠	٧	١٤٢٥٠٠	٥,٣٥٠	١٢/٢٠	٥,٣٠٠	٥,٢٥٠	٠,٠٥٠-
٣	البنك التجاري الكويتي	٣,٩٠٠	٣,٨٢٠	٣,٨٢٠	٥١٠٠٠	١٥	١٩٦٧٤٠	٣,٩٠٠	١٢/٢٠	٣,٨٢٠	٣,٨٠٠	٠,٠٨٠-
٤	البنك الاهلي الكويتي							٤,٩٦٠	١٢/١٥	٤,٩٠٠		
٥	بنك الكويت والشرق الاوسط							٤,١٠٠	١٢/١٤			
٦	البنك العقاري الكويتي							٣,٩٦٠	١٢/١٥			
٧	بنك برقان	٣,٤٦٠	٣,٤٤٠	٣,٤٤٠	١٢٠٠٠	٤	٤١٤٦٠	٣,٥٠٠	١٢/٢٠	٣,٤٦٠		٠,٠٦٠-
٨	بيت التمويل الكويتي	٣,٢٠٠	٣,١٤٠	٣,١٤٠	١٨٠٠٠	٥	٥٦٧٦٠	٣,٢٠٠	١٢/٢٠	٣,١٦٠	٣,١٢٠	٠,٠٦٠-
	ثانيا: قطاع الاستثمار											
٩	الكويتية للاستثمار	١,٥٨٠	١,٥٦٠	١,٥٦٠	٢٥٦٥٤	٥	٤٠٤١٠	١,٥٦٠	١٢/٢٠	١,٥٨٠		
١٠	الاستثمارات الخارجية											
١١	الدولية للاستثمار							١,٨٠٠	١٢/١٧			
١٢	التسهيلات التجارية	٢,٦٤٠	٢,٦٢٠	٢,٦٤٠	٩٠٠٠	٣	٢٣٧٠٠	٢,٦٢٠	١٢/١٦		٢,٦٢٠	٠,٠٢٠٠
١٣	الاهلية للاستثمار											
	ثالثا: قطاع التامين											
١٤	الكويت للتامين							٦,٦٠٠	١١/١١	٦,٨٥٠	٦,٦٠٠	
١٥	الخليج للتامين							٢,٨٠٠	١٢/٩			
١٦	الاهلية للتامين							٤,٥٠٠	١٢/١٠			
١٧	وربة للتامين							٣,٤٠٠	١٢/١٦		٣,٤٠٠	
	رابعا: قطاع الشركات العقارية											
١٨	عقارات الكويت	٣,٢٤٠	٣,٢٠٠	٣,٢٠٠	٩٠٠٠	٣	٢٩٠٤٠	٣,٢٦٠	١٢/٢٠	٣,٢٠٠		٠,٠٦٠-
١٩	العقارات المتحدة	١,٦٦٠	١,٦٥٠	١,٦٥٠	١١٤٠٠٠	٢٤	١٨٨٩١٠	١,٦٦٠	١٢/٢٠	١,٦٥٠		٠,٠١٠-
٢٠	الوطنية العقارية	١,٩٠٠		١,٩٠٠	٣٠٠٠	١	٥٧٠٠	١,٩٤٠	١٢/١٦			٠,٠٤٠-
٢١	الصالحية العقارية	٠,٩٢٠	٠,٩٠٠	٠,٩٠٠	١٠٠٠٠٠	٢	٩١٠٠	٠,٩٠٠	١٢/٢٠			
٢٢	مشاريع الكويت											
٢٣	المجموعة الاستثمارية											
	خامسا: قطاع الشركات الصناعية											
٢٤	الصناعات الوطنية							٤,١٠٠	١٢/١٦		٤,٠٢٠	
٢٥	الانابيب المعدنية										١,٥٠٠	
٢٦	اسمنت الكويت							١,٨٢٠	١٢/١٥			
٢٧	مخازن وصناعة التبريد										١,٨٠٠	
٢٨	الوطنية لصناعة السيارات											
٢٩	الخليج للكيبلات	٩,٢٠٠		٩,٢٠٠	٣٠٠٠	١	٢٧٦٠٠	٩,٢٠٠	١٢/٢٠			
٣٠	الكويتية للصناعات الدوائية	٢,١٠٠		٢,١٠٠	٩٠٠٠	١	١٨٩٠٠	٢,٠٠٠	١٢/٢٠		٢,١٥٠	,١٠٠٠
٣١	الكويتية لبناء واصلاح السفن											
٣٢	المقاولات والخدمات البحرية										٢,٥٠٠	
	سادسا: قطاع الخدمات											
٣٣	النقل البري											
٣٤	السينما الكويتية الوطنية											
٣٥	الفنادق الكويتية											
٣٦	المخازن العمومية	١,٤٠٠	١,٣٣٠	١,٣٣٠	٤٠٥٣٤٢	٦٨	٥٥٣١٩٩	١,٢٨٠	١٢/٢٠			٠,٠٥٠-
٣٧	الهواتف المتنقلة	٢,٩٢٠	٢,٨٨٠	٢,٩٠٠	١٣٢٠٠٠	٣٠	٣٨٢٩٤٠	٢,٩٤٠	١٢/٢٠	٢,٩٠٠		٠,٠٤٠-
٣٨	مجمعات الاسواق (م ٥٠٪)	,٢٦٢	,٢٤٠	,٢٥٨	٧٧٧٠٠٠	٣٦	١٩٨٢٦٦	٠,٢٣٨	١٢/٢٠	١,٣٣٠		,٠٢٠-
	سابعا: قطاع الاغذية											
٣٩	نقل وتجارة المواشي							٢,٨٠٠	١٢/٢٠	٢,٨٨٠		
٤٠	الاسماك الكويتية المتحدة											
٤١	الكويتية المتحدة للدواجن			

تقي : اتفاق «أوبك» غير ملزم للعراق

قال قاسم احمد تقي، وزير النفط العراقي ان الاتفاق الاخير الذي ابرمته منظمة البلدان المصدرة للنفط «اوبك» ليس ملزما للعراق، ونقلت عنه وكالة الانباء العراقية قوله لدى عودته من مؤتمر «اوبك» ان الحصة التي حددتها «اوبك» للعراق تفتقر الى اجراءات موضوعية واقل كثيرا من الانتاج الحالي للعراق وتضر بعائداته، ولذا فان بغداد لا يمكن ان تقبل هذا الاتفاق لانه يجب ان يخدم جميع دول «اوبك».

ووافق الاعضاء الاثنا عشر الاخرون في «اوبك» امس الاول على خفض انتاج المنظمة بنسبة ٧,٢٥ بالمائة خلال الاشهر الستة الاولى من العام المقبل وعلى تحديد سعر النفط عند ١٨ دولارا للبرميل.

ويبلغ الحد الاقصى الجديد للانتاج ١٥,٨ مليون برميل يوميا مقابل ١٧ مليونا حاليا.

ورفض العراق الحصة التي له وقدرها ١,٤٦٦ مليون برميل يوميا حيث انه يصر على ان تساوى حصته بحصة ايران التي تبلغ ٢,٢٥ مليون برميل يوميا خلال النصف الاول من عام ١٩٨٧.

وقال تقي ان الاتفاق ليس ملزما للعراق بمقتضى ميثاق «اوبك» الذي قال انه ينص على وجوب اتخاذ جميع القرارات المهمة بالاجماع.

وكان تقي قد صرح في يوليو الماضي بان انتاج بلاده بلغ نحو مليوني برميل يوميا، وان طاقة التصدير في العراق قد تصل الى ٣,٥ ملايين برميل يوميا بعد اتمام العمل في منافذه الجديدة عبر تركيا والمملكة العربية السعودية، وقال في الاسبوع الماضي ان العراق لديه احتياطي نفطي مثبت قدره ٧٢ بليون برميل.

● قاسم احمد تقي

ماليزيا تخفض انتاجها النفطي تضامنا مع «اوبك»

قال مهاتير محمد، رئيس وزراء ماليزيا امس ان بلاده ستقتدي بقرار منظمة البلدان المصدرة للنفط «اوبك» وتخفض انتاجها النفطي بنسبة ٧,٢٥ بالمائة.

وقال مهاتير للصحافيين بعد خطبة القاها في اجتماع شعبي حاشد لمساندة حكومته «سنقتدي باوبك وسنجري خفضا لكن الشيء المهم هو معرفة ما اذا كان اعضاء اوبك سيلتزمون بقرارهم».

وتنتج ماليزيا وهي ليست عضوا في «اوبك» ٤٥٩,٠٠٠ برميل يوميا من النفط الخام. ومن المتوقع ان يمثل النفط ١٦,٣ بالمائة من اجمالي عائدات صادراتها التي تعادل ١٢,٩ بليون دولار هذا العام وفق ارقام رسمية.

التبادل التجاري بين الامارات واليابان انخفض ٢٠ بالمائة

انخفض حجم التبادل التجاري بين دولة الامارات العربية المتحدة واليابان خلال هذا العام، بنسبة تصل الى ٢٠ بالمائة مقارنة بالعام الماضي، الذي وصل فيه حجم التبادل التجاري بين البلدين الى حوالي ١٠ بلايين دولار.

وقال السفير الياباني لدى دولة الامارات العربية المتحدة في تصريح نشرته صحيفة «البيان» ان هذا الانخفاض يرجع الى ارتفاع قيمة الين الياباني مقابل الدولار، والمنافسات الشديدة بين الصناعات اليابانية والدول الصناعية الاخرى مثل كوريا وتايوان وسنغافورة ودول السوق الاوروبية المشتركة.

تنويه

ذكر في العدد رقم ٥٢٣٨ يوم الخميس الموافق ١٩٨٦/١٢/١١ تحت عنوان ندوة جمعية المحاسبين الكويتية «اهمية مدققي الحسابات للجمعيات التعاونية» ان الدكتور صادق البسام يعمل رئيسا لقسم المحاسبة بجامعة الكويت حاليا بينما الصحيح هو ان رئيس قسم المحاسبة الحالي هو الدكتور يوسف العادلي. حيث ان الدكتور البسام قد ترك رئاسة القسم حال انتدابه كمدير عام لبنك البحرين والكويت ولذا اقتضى التنويه.

قائمة الاسعار النفطية التي حددتها «اوبك»

في ما يلي قائمة الاسعار التي حددتها منظمة «اوبك» امس الاول بالنسبة لـ ٢٤ نوعية من النفط الخام والتي تدور حول سعر اساسي قدره ١٨ دولارا للبرميل، مع الاسعار التفاضلية، اي فروق الاسعار بين النوعيات المختلفة من الخام.

	سعر البرميل بالدولار	السعر التفاضلي
ساهاران بلند	١٨٫٨٧	زائد ٠٫٨٧
ميناس	١٧٫٥٦	ناقص ٠٫٤٤
بوني لايت	١٨٫٩٢	زائد ٠٫٩٢
العربي الخفيف	١٧٫٥٢	ناقص ٠٫٤٨
دبي	١٧٫٤٢	ناقص ٠٫٥٨
تيا جوانا لايت	١٧٫٦٢	ناقص ٠٫٣٨
ايستموس	١٨٫٠٧	زائد ٠٫٠٧
سلة سبع نوعيات من الخام (١٨ دولارا).		
زارايتين	١٨٫٨٧	زائد ٠٫٨٧
اورينت	١٧٫٠٢	ناقص ٠٫٩٨
مانجي	١٧٫٣٢	ناقص ٠٫٦٨
كويت اكسبورت	١٦٫٦٧	ناقص ١٫٣٣
بريجا	١٨٫٦٧	زائد ٠٫٦٧
زويتينا	١٨٫٦٧	زائد ٠٫٦٧
دخان	١٧٫٨٢	ناقص ٠٫١٨
مارين	١٧٫٦٧	ناقص ٠٫٣٣
موربان	١٧٫٩٢	ناقص ٠٫٠٨
زاكوم	١٧٫٨٢	ناقص ٠٫١٨
ام شايف	١٧٫٧٢	ناقص ٠٫٢٨
تيا جوانا ميد	١٦٫٧٢	ناقص ١٫٢٨
العربي المتوسط	١٦٫٩٢	ناقص ١٫٠٨
العربي الثقيل	١٦٫٢٧	ناقص ١٫٧٢
اراب بيري	١٧٫٨٧	ناقص ٠٫١٣
الايراني الخفيف	١٧٫٥٠	ناقص ٠٫٥٠
الايراني الثقيل	١٦٫٨٩	ناقص ١٫١١

بسم الله الرحمن الرحيم

«يا أيتها النفس المطمئنة ارجعي الى ربك راضية مرضية فادخلي في عبادي وادخلي جنتي»

صدق الله العظيم

أسرة مدرسة الظهر المتوسطة بنات

تشارك الزميلة / ناديه سعود بوعركي

مسجلة شؤون الطلبة

احزانها لوفاة المرحوم والدها

للفقيد الرحمة ولذويه الصبر والسلوان

انا لله وانا اليه راجعون

بسم الله الرحمن الرحيم

«يا أيتها النفس المطمئنة ارجعي الى ربك راضية مرضية فادخلي في عبادي وادخلي جنتي»

صدق الله العظيم

مشاركة عزاء

أسرة

شركة الأجهزة الفنية المحدودة (ذ.م.م)

يتقدمون من عموم

آل البيرم الكرام

بأحر التعازي القلبية لوفاة فقيدهم

المرحوم الحاج

محمود محمد البيرم

تغمد الله الفقيد بواسع رحمته

والهم أهله وذويه الصبر والسلوان

إنا لله وإنا اليه راجعون

بسم الله الرحمن الرحيم

تنعى

عائلة الزمامي

فقيدها المرحوم /

أحمد خلف الزمامي

تقبل التعازي في منزل اخيه

فهد خلف الزمامي الكائن في النزهة

قطعة ١ شارع ١٣ منزل ١٩ ـ

ت / ٢٥٤٨٧٥٢

انا لله وانا اليه راجعون

إعلان بيع عقار بالمزاد العلني

يعلن بدر عبدالله الوزان المحاسب القانوني

بصفته مصفي شركة الجوهرة للاستثمار (ش.م.ك) مقفلة ـ تحت التصفية

بصفتي مصفياً للشركة المذكورة أعلاه عن بيع حصة الشركة في العقار المسمى بأرض كراج الملا والموصوف لاحقاً بطريقة المزاد العلني.

أوصاف العقار: ـ

● الموقع: منطقة الشرق بالقسيمة رقم ٢ من المخطط رقم م/٢٧٠٣٦ بمساحة ٤٨٤٨ متراً مربعاً.

● وصف العقار: معارض ومخازن ومكاتب وورش مؤجرة على الغير بايجار شهري مقداره ٨٠٠ دينار كويتي.

وأن العقار مملوك على الشيوع مشاركة بين عدة شركات وان حصة شركة الجوهرة للاستثمار (ش.م.ك) مقفلة تحت التصفية تعادل ١٠٪ من المساحة الاجمالية للعقار (ان هذه الحصة هي المعروضة للبيع في هذا المزاد).

شروط المزاد: ـ

أولا: سيبدأ المزاد بثمن أساسي مقداره ـ/٧٢٧٢٠٠ دينار كويتي.

ثانيا: على كل من سيتقدم للمزايدة أن يبرز لأعضاء لجنة المزاد قبل الشروع فيها ما يساوي ١٠٪ من الثمن الأساسي وذلك كحد أدنى بموجب شيك مصدق لأمر شركة الجوهرة للاستثمار (ش.م.ك) مقفلة تحت التصفية، أو نقداً أو بموجب خطاب ضمان.

ثالثا: على من يرسي عليه المزاد أن يودع كامل ثمن العقار في ذات جلسة المزاد أو في جلسة لاحقة تحددها لجنة المزاد والا أعيدت المزايدة على نمته.

رابعا: يتحمل المشتري جميع المصروفات الخاصة بالبيع.

ستنعقد جلسة المزاد في تمام الساعة التاسعة من صباح يوم الأربعاء الموافق ١٩٨٧/١/٧ في مكتب المصفي على عنوانه المبين أدناه: ـ

للاستفسار يرجى مراجعة مكتب المصفي الكائن في الشرق ـ شارع أحمد الجابر ـ بناية الرفاعي ـ الدور الثاني ـ فوق بيت التمويل الكويتي ـ فرع الشرق ـ تلفون: ٢٤٥٥٠٠٧/٨/٩ ـ ص.ب ٢٠١٧٤ الصفاة 13062 الكويت

والله ولي التوفيق ،،،

المصفي / بدر عبدالله الوزان

اعلان بيع بالمزاد

يعلن

بدر عبدالله الوزان

المحاسب القانوني

بصفته مصفي

شركة اتحاد المناخ العقارية (ش.م.ك) مقفلة

تحت التصفية

عن بيع حق انتفاع المحلين الكائنين بسوق المناخ أرقام ٣٢٧، ٣٢٩ بالدور الارضي بكامل محتوياتهما.

ستنعقد جلسة المزاد في تمام الساعة التاسعة من صباح يوم الثلاثاء الموافق ١٩٨٧/١/٦ في المحلين موضوع المزاد.

للاستفسار يرجى مراجعة مكتب المصفي على العنوان التالي:

الشرق شارع أحمد الجابر / بناية الرفاعي / الدور الثاني / فوق بيت التمويل الكويتي فرع الشرق / تلفون ٢٤٥٥٠٠٧/٨/٩ صندوق بريد ٢٠١٧٤ ـ الصفاة ـ 13062 ـ الكويت.

المصفي

اعلان بيع بالظرف المختوم

يعلن

بدر عبدالله الوزان

المحاسب القانوني

بصفته مصفي

شركة الجوهرة للاستثمار (ش.م.ك) مقفلة

تحت التصفية

عن بيع حق انتفاع مكتب الشركة بكامل معداته ومحتوياته من ديكورات ومكاتب واجهزة مكتبية اخرى. والكائن في الشرق / شارع احمد الجابر / مركز رائد / الدور السابع لمعاينة المحتويات الاتصال بمكتب المصفي الكائن في الشرق شارع أحمد الجابر / بناية الرفاعي / الدور الثاني / فوق بيت التمويل الكويتي فرع الشرق / تلفون ٢٤٥٥٠٠٧/٨/٩ صندوق بريد ٢٠١٧٤ الصفاة 13062 ـ الكويت

تقدم عروض الشراء بواسطة الظرف المختوم الى مكتب المصفي في مدة اقصاها خمسة عشر يوماً من تاريخ نشر هذا الاعلان

والله ولي التوفيق

المصفي / بدر عبدالله الوزان

شفروليه لكافة الطرقات

للطرق الوعرة، للطرق المعبدة، للمتعة أو العمل.

في بليزر ١٩٨٧ ـ ٥٦٥٠ د.ك نقداً.

أفضل سيارات بنظام الدفع على العجلات الأربع على الاطلاق تجمع بين مواصفات سيارات الصالون المريحة والسيارات المصممة للطرق الوعرة. وسيارة في بليزر هي السيارة الوحيدة المزودة بنظام INSTA-TRAC الذي يحتاج من التحويل من الدفع بعجلتين الى اربع بكل سهولة وبدون توقف في بليزر هي السيارة الوحيدة بجير أوتوماتيك من هذه الفئة.

تريل بليزر بنظام الدفع على العجلات الأربع الآن من ٣٦٢٥ د.ك نقداً.

سيارة تتسع لسبعة اشخاص وذات امكانيات متعددة. محرك سعة ٢,٣ لتر ـ مريحة ورياضية. محاور عجلات أوتوماتيكية. نظام تعليق ذو تحمل شديد. مصابيح هالوجين للضباب. مواصفات اختيارية.

المجموعة الكاملة من سيارات النقل الخفيفة من شفروليه:

البليزر: تي بليزر، تريل بليزر والبليزر الكبير بنظام الدفع على العجلات الأربع.

سيارات الشحن: مجموعة كاملة (من سيارات الشحن الصغيرة) لحمولة سعتها ٢ طن.

فان: جي فان (الميكروباص) وسيارات الفان الكبيرة.

وطبعاً... سيارتكم المفضلة شفروليه سوبربان ١٩٨٧ بمحرك ٤٥٤ إنش مكعب.

هاهي أربعة موديلات من شفروليه.. تعال وشاهد واختار من المجموعة الكاملة في معارضنا.

كفالة لمدة سنتين أو ٤٠,٠٠٠ كلم.

تسهيلات الدفع على اقساط.

تسهيلات التبديل وتجربة القيادة.

جي فان/ميكروباص ٨٦ و١٩٨٧ من ٢٧٧٥ د.ك نقداً.

متوفر بشكل سيارة بوكس مقفل لحمولة سعة ١,٣ طن أو باص راكب، محرك سعة ٢ لتر، جير بخمس سرعات، مكيف، متوفر أيضاً بسقف مرتفع.

بيك أب بي ـ ١٠ ١٩٨٦ و١٩٨٧ من ١٩٠٠ د.ك نقداً.

محرك قوي ٢٥٠ إنش مكعب (٤,١ لتر). صندوق واسع لحمولة سعة ١,١٧٥ طن. خزان بنزين سعة ٨٨ لتر. غرفة واسعة للركاب. متوفر مع مكيف (بسعر اضافي). علاقات خارجية وداخلية لربط الحمولة.

تلمس الفارق لدى جنرال موتورز

GM

الوكيل المعتمد:

يوسف احمد الغانم واولاده ذ.م.م.

كاديلاك ـ اولدزموبيل ـ بونتياك ـ شفروليه ـ اوبل

معرض كاديلاك ٢٤٣٨٣٦٥/٢٤٣٨٣٦٦/٢٤٣٤٥٠٢/٢٤٤٢٨٠٣

معرض الري ٤٧٣٥٤٧٥/٤٧٣٥٧٨٠/٤٧٣٥٩٣٤

معرض الفحيحيل ٣٩١٨٠١٤ ـ ٣٩١٨٠٤٥ ـ ٣٩١٧٥١٦

إحدى شركات صناعات الغانم

نيويورك تايمز

■ السرية المفرطة ابعدت المحترفين عنها

العملية الاميركية - الايرانية - الاسرائيلية نفذها هواة

ما يقوله كبار المسؤولين الاسرائيليين من انهم اعتقدوا بانهم كانوا يؤدون خدمة للولايات المتحدة حين تورطوا في صفقة الاسلحة الايرانية، كلام مقنع. غير ان ادعاءهم بانهم كانت لديهم معلومات موثوقة عن الوضع في ايران. وعن كيفية التاثير في الصراع الدائر على السلطة هناك، وعمن يمثلون من يطلق عليهم «المعتدلون» فذلك كله غير مقنع.

وهناك اسرائيليان قضيا وقتا طويلا في ايران. احدهما يعقوب نمرودي، الذي عمل ملحقا عسكريا في السفارة الاسرائيلية بطهران ايام الشاه، والثاني يوري لوبراني، مستشار وزارة «الدفاع» الاسرائيلية لشؤون «الشيعة» ومهندس الصفقات الاسرائيلية مع الفئات اللبنانية.

واستطاع هذان الرجلان الاحتفاظ ببعض الاتصالات بعد ثورة الخميني. غير ان ذلك لا يسوغ الادعاءات المتعلقة بامكانات فتح الطريق للنفوذ الغربي هناك.

وقد ظل الاسرائيليون طوال الوقت يبيعون الاسلحة لايران لحسابهم الخاص، وفق ترتيبات سرية، استفاد منها الجانبان، ولكن دون ان يترتب عليها اية ثقة سياسية متبادلة بينهما.

وفي الحقيقة، يتساءل الان المعلق العسكري الاسرائيلي المشهور، زئيف تشيف، وبصوت عال، عما اذا كان الايرانيون قد تعمدوا تضليل الاسرائيليين والاميركيين بالمعلومات التي قدموها عن وجود فئات متنافسة على السلطة في طهران، ضمن خطة محكمة، ونفذت بمهارة، استهدفت الحصول على المزيد من الاسلحة اللازمة لهم في حربهم مع العراق.

وبالتاكيد هناك صراع على السلطة بين الفئات الايرانية، ولكن ليس هناك ما يدل على ان هذا الصراع لا يقصد به التغرير بالغربيين السذج، بحيث يظهر انه بين «فتى شرير» واخر «طيب»، من اجل الحصول على الاسلحة.

وحرصت الموساد، وهي وكالة المخابرات الاسرائيلية المتخصصة بالعمل في الخارج، على البقاء بعيدا عن العملية الاميركية، حين بدأت اسرائيل العمل كوسيط لصالح الولايات المتحدة. وهذه الناحية (ابتعاد الموساد عن العملية) الى جانب السرية الشديدة، حالتا دون تمكن اسرائيل من الحكم على المعلومات التي كانت تردها، بشكل صائب.

وبنفس الطريقة، فان السرية المفرطة التي اتبعتها واشنطن في معالجتها لدورها في القضية، حالت دون قيام السي.آي.اي او قنوات وزارة الخارجية بتفحص المعلومات التي كانت ترد، وتمييز ما كان منها للتضليل، ومعرفة تشعباتها.

وهناك عدد كبير بين الذين يقبضون رواتبهم من الحكومة الاميركية ممن يعرفون الكثير عن المنطقة، وعن سجلات اللاعبين فيها، غير ان الخبراء استبعدوا للحفاظ على سرية العملية، في الوقت الذي استعين فيه بالغرباء المشبوهين. وهذا مثال اخر على ان استحواذ السرية على العمل تضمن الجهل بمقتضياته وتفتح المجال للهواة لممارسة عملياتهم الخرقاء. والخبراء يرتكبون اخطاء ولكنهم على الاقل يؤدون المهمة باحتراف.

وبالاضافة للقضية الاخلاقية في العملية الايرانية، ولما جرى فيها من انتهاك للقوانين من جانب البيت الابيض، هناك قضايا مهمة تتصل بالسياسة الخارجية تعرضت للاذى.

وتحتاج لجان الكونغرس لان تعرف اكثر مما يحتمل ان تحصل عليه من معلومات من خلال المسؤولين الاميركيين الذين سيمثلون امامها. ولا تستطيع هذه اللجان اجبار المسؤولين الاجانب على تقديم ما لديهم من ادلة، غير ان احدى الشخصيتين المتورطين في المرحلة الاولى من الصفقة الاميركية - الاسرائيلية - الايرانية، هي ال شويمر، وهو مواطن اميركي. ويعرف شويمر الكثير عن الطريقة التي بدأت بها الصفقة، وعمن كان يتحدث ولصالح من، وبالامكان مطالبته بالادلاء بشهادته.

ومع ذلك، فان الحكومة بحاجة للاحتفاظ ببعض الاسرار في تعاملها مع عالم تعمه الفوضى، ومعاد لها في جزء منه. ولا يبعث على الصدمة ان نعلم بان رجال الحكومة الاميركية يراهنون على الجانبين بين شعوب العالم، ويحاولون الابقاء على الصلة مع كل الفئات المتنافسة فيها، من اجل ان يضمنوا عدم نشوء احداث تفاجئهم ولا بد في يوم من الايام ان تحتاج كل من الولايات المتحدة وايران لاستئناف العلاقات بينهما، ولذلك فان من المنطقي ان ينظر المسؤولون الاميركيون للمستقبل.

غير ان الحكومة الاميركية بحاجة لان تعرف ما تفعله، وتفهم حدود المخاطرات التي تقدم عليها. ومحاولة العمل في الظلام، بحيث لا يستطيع خبراؤها نصحها ازاء المجازفات المجنونة، يعقد العمليات التي تقوم بها، ويجعل فرص الفشل في حدها الاقصى.

فلورا لويس

(١٩٨٦/١٢/٢٠)

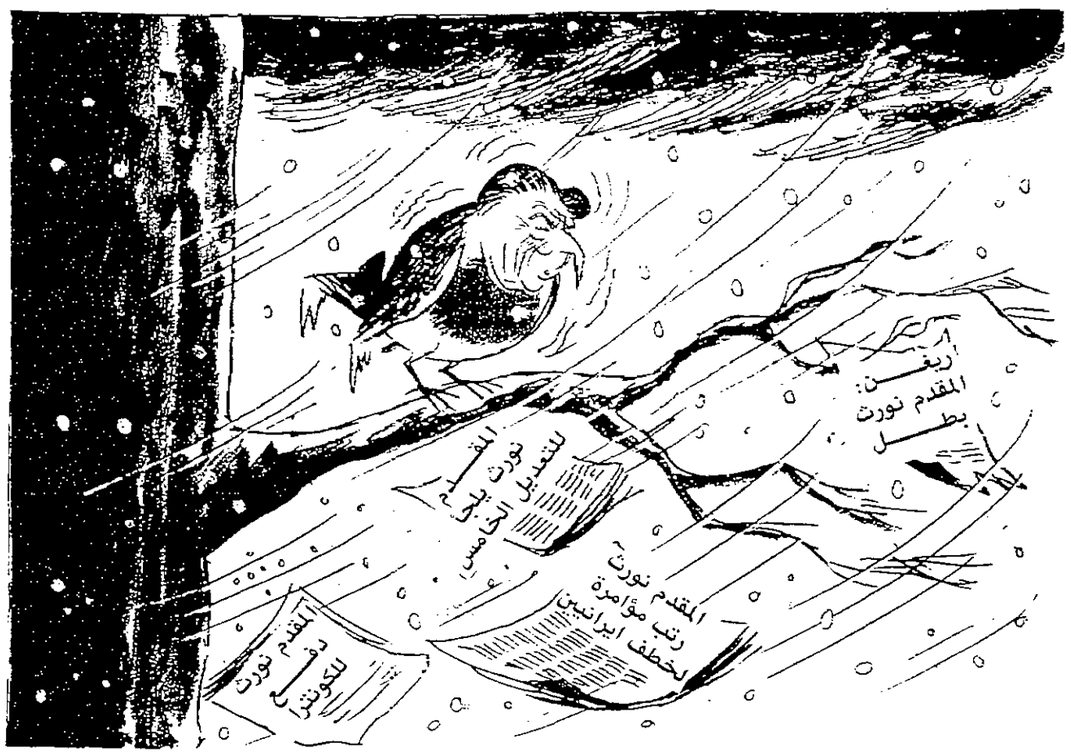

«رياح نورث (رياح الشمال) تهب، وسينزل الثلج، فما الذي سيفعله رونالد المسكين عند ذلك؟»

■ عن الانديبندانت ■

انديبندانت

■ الجميع بانتظار كسره حاجز الصمت

نورث شخصية غريبة .. تخلط بين الحقيقة والخيال

خلال الايام القليلة الماضية، قيلت لنا اشياء غريبة كثيرة عن المقدم اوليفرنورث. واتصور انها ليست جميعها صحيحة ولكن اذا كانت صحيحة فانه لا بد ان يكون مخبلا. ولكننا تعلمنا ما فيه الكفاية للتاكد من انه متعصب جدا، ولا يقل في ذلك من الخميني. وتبين لنا انه ليس كما قيل عنه في السابق، من انه ضابط شجاع ومخلص ووطني ويحاول تطبيق رغبات رئيسه الحقيقية في مجال السياسة الخارجية وان وقع في اخطاء. فالمسالة اكثر من ذلك. فهو قائد ملهم ومعلم، اذ انه رجل كرس نفسه لخدمة مبدأ ريغن الخاص بدعم «المقاتلين من اجل الحرية» المناهضين للشيوعية، اينما كانوا على وجه الكرة الارضية، او كما قال احد كتاب الخطب في البيت الابيض «لقد ابقى لهيب الامل مشتعلا في قلب الحركة المحافظة».

والنقطة الرئيسية التي يتركز عليها حماسه هي الحرب الاهلية الدائرة رحاها في نيكاراغوا، فالتزامه ازاء قضية متمردي الكونترا لا مثيل له، وثابت لا يتغير. فالمساعدات الاميركية للكونترا لا تتمتع بالتاييد الشعبي في اميركا كما يتبين من خلال استطلاعات الراي الكثيرة. وتواجه هذه المساعدات معارضة ضارية من جانب اعضاء الكونغرس. ومع ذلك، فانه عندما حاول مستشارو الرئيس ريغن التخفيف من اهمية القضية، كان نورث يحارب من اجل ابقائها على رأس جدول الاعمال. وقد حصل على تاييد الجماعات اليمينية المحافظة لغايتين: تزويد الكونترا بالاموال بشكل مباشر، والضغط من اجل نصرة هذه القضية في الولايات المتحدث. واثناء ذلك وجد نفسه خطيبا شعبيا. ولم تكن خطاباته تنقل من جانب وسائل الاعلام، كما القيت احيانا في اجتماعات مغلقة.

غير ان «الواشنطن بوست» حصلت على شريط سجلت عليه احدى خطبه التي القاها في ناشفيل بولاية تينيسي في مايو الماضي، ونشرت يوم الاربعاء الماضي مقتطفات منها. والمستمعون لهذا الخطاب كانوا عبارة عن تنظيم يميني غامض يطلق عليه اسم «مجلس السياسة القومية»، والذي يشتمل على اعضاء كثيرين بينهم اصحاب ملايين ومدرسون واعضاء في «حكومة المطبخ» التي كان يديرها ريغن في كاليفورنيا.

واستنادا الى الواشنطن بوست، فان صوت المقدم نورث كان يتقطع ويرتعش، اثناء، ابلاغ المستمعين حكاية عاطفية مؤثرة عن ثوار الكونترا، حيث قال: «كل ما نقدمه لهم لا يعدو كونه فرصة للموت في سبيل قضية يؤمنون بها».

واضاف قائلا: «اذا اخفقنا في دعم هؤلاء الناس بما هم في امس الحاجة اليه فان هذه البلاد - ويقصد الولايات المتحدة - التي مات في العام الماضي ٢٣ شخصا من مواطنيها ضحية اعمال ارهابية حول العالم، ستجد مواطنيها خلال وقت قصير يقتلون في شوارعها». ومن هنا تبين تصوره للخطر النيكاراغوي. واستنادا لاصدقائه يعتقد نورث انه اذا اخفق ثوار الكونترا في اسقاط الحكومة الساندينية فينبغي ان تقوم بالمهمة عندئذ قوات المارينز الاميركية والشبكة الواسعة من الاتصالات التي كان يديرها المقدم نورث داخل اليمين السياسي الاميركي تساعدنا على تفسير الاشارات التي وجهت اليه من جانب هذه الاوساط منذ ان طرده الرئيس من منصبه في الشهر الماضي. كما ان ذلك اضفى بعض المصداقية على اكثر الاتهامات التي وجهت اليه تدميرا: وهي انه استخدم بعض ارباح الصفقات العسكرية لايران في مساعدة المرشحين المؤيدين للكونترا في انتخابات الكونغرس الاخيرة، ومع احتمال ثبوت صحة هذا الاتهام، اصبح ممكنا، ولاول مرة تصور فضيحة «ووترغيت» جديدة في طور التكوين.

ورغم عدم الشك في مقدرة المقدم نورث الاسطورية على تحقيق ما يريد من اعمال، فان هناك اشارات تدلنا على انه يتخيل الاشياء احيانا. فقد قال زملاؤه السابقون في البيت الابيض اثناء التحقيق معهم في الكونغرس بان هناك صعوبة في التمييز بين الحقيقة والخيال فيما يرويه، وربما يكون قد نسب لنفسه اشياء لم يفعلها ابدا. ونشرت صحيفة «لوس انجلوس تايمز» يوم الاربعاء الماضي قصة غير عادية، وذكرت فيها ان المقدم نورث زعم بانه اصدر اوامره لاختطاف اقارب المسؤولين الايرانيين من اجل مبادلتهم بالرهائن الاميركيين في لبنان. وذكر انه ابلغ احد زملائه بان هؤلاء المختطفين يجب ان يوضعوا في صناديق او اقفاص توزع عبر اوروبا حتى يتم اطلاق سراح الرهائن الاميركيين. غير ان الزميل لم يصدقه. وقال مسؤول في الادارة الاميركية لم يذكر اسمه «انه يفضل سرد قصة جيدة بدلا من قول الحقيقة، وان كانت الحقيقة تخدم غرضه على نحو افضل».

وهكذا فان هذه بعض صفات الرجل الذي اصبح مصير رئاسة ريغن يعتمد عليه. وحتى الان، رفض نورث الادلاء بشهادته امام لجان التحقيق في الفضيحة الايرانية، مستخدما التعديل الخامس الخاص بالامتناع عن الكلام خشية تجريم النفس. ولكنه في النهاية سيتكلم امام لجان التحقيق؛ لانه يريد ذلك، ولان الجميع ابتداء من الرئيس فما دون يحثونه على التحدث. وعندما تاتي تلك اللحظة، ستكون لحظة لن تنسى في المسرح السياسي. وحتى عندما مثل امام احدى كان الكونغرس في الاسبوع الماضي وامتنع عن الكلام، فانه استطاع ان يجعل المناسبة مشحونة بالعواطف والانفعالات واي شيء سيقوله، سيظهر فيه على انه صادق ومخلص.

الكسندر تشانسلر

(١٩٨٦/١٢/١٨)

الغارديان

■ بعد النكسات الصحية للمعمرين في الادارة الاميركية

حان الوقت لرحيل الحرس القديم في واشنطن

الاعلان الذي صدر يوم الاربعاء عن البيت الابيض، بان الرئيس رونالد ريغن سيدخل مستشفى بيثيزدا التابع للبحرية الاميركية في اوائل يناير المقبل لاجراء عملية جراحية في البروستاتا، يعني ان اثنين من الممثلين المهمين في فضيحة ايران - الكونترا قد اصيبا بمشاكل صحية.

اذ يخضع واحد من اكثر الشخصيات اثارة في هذه الفضيحة، وهو مدير وكالة المخابرات المركزية الاميركية «وليم كيسي» لسلسلة فحوصات في اعقاب اصابته بنوبتين في الدماغ. ومن الواضح الان ان الاطباء يعملون انطلاقا من افتراض يقول بان هاتين النوبتين ربما كانتا نتيجة لوجود ورم خبيث في المخ.

وقد ظهرت هذه المشاكل الصحية عن كيسي بعد ايام من التحقيقات المكثفة التي اجرتها معه لجان الكونغرس، والتي علق صديقه القديم كاتب الخطب الذي تحول الى صحافي وليم سافير على موقفه فيها فقال «السلطة والسرية افسدتا بيل الكبير».

والمشاكل الصحية التي تواجه الرئيس ريغن وكيسي لم تكن مفاجاة، وخاصة اذا اخذنا بعين الاعتبار مسالة كبر سنهما والضغوط العامة التي تعرض لها الرجلان خلال الاسابيع الست الماضية، في اعقاب تفجر فضيحة «ايرانغيت»، وفي ظل ظروف مشابهة حدثت سنة ١٩٦٣، تغير وجه السياسات البريطانية فاثناء فضيحة «بروفيومو» سنة ١٩٦٣، دخل هارولد ماكميلان المستشفى لاجراء عملية بروستاتا، واعفي من مهام منصبه عشية انعقاد مؤتمر حزب المحافظين، ومن الاهمية بمكان الاشارة الى انه بعد ذلك بحوالي ٢٣ سنة لا يزال ماكميلان يعيش في سعادة وهناء بعد ان تخلص من التوترات التي يسببها وجوده في «داوننغ ستريت».

والشباب في الكرملين ربما تراودهم بعض الهواجس والمخاوف اثناء مطالعة النشرات الطبية الحالية الصادرة عن واشنطن، ففي موسكو، هناك زعامة تتمتع بالحيوية والنشاط، وترغب في متابعة ضبط التسلح وغيرها من مبادرات بين الشرق والغرب، ولكن هذه الزعامة تجد نفسها مشلولة بسبب العجز المسيطر على البيت الابيض الذي يسكنه زعماء اميركيون كبار في السن، ويبدو وكان الوضع في واشنطن الان اشبه ما يكون بالوضع الذي ساد في موسكو في اواخر عهد بريجنيف.

ويمعزل عن الرئيس ريغن وكيسي، وكلاهما في السبعينات من العمر، فان هناك عددا من الوزراء في الحكومة كانوا سيحالون على المعاش لو انهم كانوا في بريطانيا فرئيس موظفي البيت الابيض دونالد ريغن الذي بدا عليه التوتر عندما افتضح امر الازمة الايرانية، يبلغ السابعة والستين.

ووزير الدفاع الاميركي كاسبار واينبيرغرذو الشعر الاسود اللامع يبلغ من العمر ٦٩ سنة، ووزير الخارجية جورج شولتز، الذي يبدو متورد الوجنتين يبلغ من العمر ٦٥ سنة. ووزير التجارة مالكولم بالدريج عمره ٦٤ سنة، والرجل الذي يترأس اكبر وزارة في الحكومة وهو وزير الصحة والخدمات الانسانية الدكتور بوين، يبلغ من العمر ٦٨ سنة، وعندما ظهر كبير جراحي الحكومة امام الصحافيين يوم الثلاثاء الماضي لشن الحرب السنوية ضد التدخين، فان هذا الرجل الملتحي ابن السبعين، والذي سبق له ان اقترح بان ابن الثمانية اعوام يجب ان يعرف عن مرض الايدز، احتاج الى «طوق طبي» لمساعدته على اداء مهمته. وكانت جريدة «الوول ستريت جورنال» قد تحسرت في مقال افتتاحي لها مؤخرا على «حكم المسنين» وذكرت انه بالرغم من حب ريغن للتكيف مع متطلبات العصر «فاننا ينبغي ان نقترح انه حان الوقت لكي يسلم الشعلة لغيره.. اذ ربما حان الوقت بالنسبة للرئيس ريغن لكي يجمع حوله جيلا اكثر شبابا من الزعماء، وذلك بهدف اعطاء سياساته قوة ثقافية متماسكة، بحيث تحملها لفترة طويلة بعد انتهاء رئاسته».

وهذه القضية اصبحت اكثر الحاحا الان، فكيسي لا يستطيع ادارة الشؤون المعقدة الخاصة بوكالة المخابرات المركزية، بما تنطوي عليه من موازنة دقيقة بين ارسال الاسلحة لايران، والتجسس لصالح العراق - من سريره في مستشفى «جورج واشنطن» كما ان محاولات دونالد ريغن دفع هجمات اعدائه - الذين لا بد ان ينتصروا في النهاية - سيكون لها اثارها الصحية على كبير موظفي البيت الابيض.

وبالنسبة لريغن، فان خيار الحصول على كفالة مرضية لم يسبق له مثيل في النظام الاميركي، فبعد ستة اشهر من اصابة وودرو ويلسون بنوبة مرضية، قامت سيدة اميركا الاولى بادارة دفة الحكم في البلاد بشكل طبيعي انطلاقا من البيت الابيض حتى انتهت فترة الرئاسة.

ومع ذلك فان اعين اميركا والعالم مركزة الان على مستشفى بيثيزدا الذي سيدخله الرئيس البالغ من العمر ٧٦ سنة في ٤ يناير المقبل، وكانت قد اجريت له عملية جراحية في نفس المستشفى لاستئصال ورم سرطاني في القولون «الامعاء الغليظة» وشفي تماما.

وقالت مصادر البيت الابيض ان الرئيس سيعطى نسبة منخفضة من المخدر اثناء العملية التي ستستغرق ما بين ٣٠ و٤٠ دقيقة فقط، واستنادا لمصادر البيت الابيض فان ذلك لا يتطلب انتقال السلطة بشكل مؤقت من ريغن الى نائبه جورج بوش، ولكن بوش سيكون في واشنطن من اجل تسلم السلطة في حالة حدوث اية تعقيدات.

واكد الناطق باسم البيت الابيض لاري سبيكس ان المشكلة «ليست ملحة» وكان الرئيس يفكر بمعالجة البروستاتا منذ فترة، وقد قرر ان هذا الوقت هو الانسب لاجراء العملية بسبب شعوره بعدم الارتياح».

وقال المعهد الوطني للمسنين ان العملية «مامونة والمرضى عادة ما يشفون بسرعة» وقال المعهد انه في حالة ازدياد حجم البروستاتا فانه يصبح من الضروري اجراء عملية لازالة التضخم.

ولكن هذا، بقدر ما هو معروف، ليس ضروريا في حالة ريغن، بالرغم من قلة التفصيلات الطبية المتوفرة عن حالته، بسبب رغبة السيدة نانسي ريغن في احاطة الامر بالسرية.

اليكس برومر (١٩٨٦/١٢/١٨)

شتيرن

■ مؤكدا قدرة بلاده على انجاز برنامج مضاد لحرب النجوم

غورباتشيف : ليس هناك ما تستطيعه اميركا ونعجز عنه

قال الزعيم السوفيتي ميخائيل غورباتشيف ان الانتقال الى الشيوعية يتطلب نضجا عقليا ماديا لا يزال غير موجود في المجتمعات الاشتراكية. واعترف بوقوع اخطاء في التطبيق الاشتراكي لان من طبيعة البشر الخطأ. وذكر ان هناك عقبات امام تحقيق الاصلاحيات في الاتحاد السوفيتي من اهمها وجود عناصر ترفض التغيير. ونفى ان يكون هناك معتقلون سياسيون في بلاده لان الشعب باجمعه يؤمن بالاشتراكية. ووصف الانتفاضة العمالية في بولندا والتي تبنتها حركة التضامن قبل ست سنوات بانها كانت محاولة لضرب منجزات الطبقة العاملة. كما وعد بان لا يكون الاتحاد السوفيتي البادىء في اي حرب.

جاء ذلك في مقابلة اجريت معه مؤخرا فيما يلي مقتطفات منها:

● ما هو الدور الذي يلعبه الحزب الشيوعي السوفيتي؟

- على اي مرء الا ينسى ان حزبنا هو الحزب الحاكم. وهو وحدة الذي يحدد الخط السياسي ويضع السياسات الداخلية والخارجية وهو الذي ينظم عمل المنظمات وينير الطريق امام الشعب السوفيتي.

● هل تم تحقيق الشيوعية في الاتحاد السوفيتي؟

- الانتقال من الاشتراكية الى الشيوعية لا يتم الا من خلال القوانين الموضوعة للتطور الاجتماعي. وكل فرد يحاول العمل بسرعة للوصول الى الاهداف المنشودة وذلك من خلال اتباع المبادىء الشيوعية ولكن مع الاخذ بعين الاعتبار مستوى التطور العقلي والمادي للمجتمع، فالتجارب اثبتت حتى الان ان جميع المحاولات المتسرعة لبناء الشيوعية في العالم قد فشلت لان الجهات المعنية لم تاخذ النضوج العقلي والفكري للمجتمع في الحسبان. ومن هنا فان علينا الا نتسرع في محاولاتنا لتحقيق هذا الهدف طالما اننا نسير في الاتجاه الصحيح.

● ألم تحدث اخطاء في الماضي؟

- بناء الاشتراكية، مثله مثل اي عمل انساني، لا يخلو من الاخطاء، فالانسان يبقى انسانا مهما وصل من التطور، وهو عرضة دائما للاخطاء. وطالما ان الاشتراكية هي من نتاج فكر الانسان فان مراحل بنائها لا بد وان تمر في حالات مد وجزر وان تعترض المسيرة بعض الاخطاء.

● هل يمكن ادخال تغييرات على تركيبة المجتمع السوفيتي من خلال سياسة الاصلاح؟

- التغيير كلمة واسعة ومتشعبة. فما تسمونه انتم بالتغيير هو من وجهة نظرنا «ثورة».. فالتغيير وسياسة الاصلاح يشكلان «ثورة حقيقية» في نظام العلاقات القانونية.

ونحن نعترف بان هناك بعض الرافضين لعملية التغيير، الا ان هؤلاء يخضعون للرقابة الحزبية، خاصة وانهم معروفون بانهم يقدمون القليل ويطالبون بالكثير.

- هل تعني الاصلاحات التي تطالبون بها التشبه بالاصلاحات الجارية في العالم الغربي او معادلتها؟

- الجواب على هذا السؤال يكمن في جملة واحدة وهي ان التغيير يتم من الداخل ومن قبل الحزب وليس نتيجة لضغوط من الخارج ونحن حين نسعى للتغيير فاننا ننطلق من المجتمع الاشتراكي وليس المجتمع الرأسمالي. وهذا قد لا يعجب الغرب. ولكنها الحقيقة. ونحن في المجتمع الاشتراكي قادرون على مجابهة التحديات الرأسمالية وتطويقها والحد من اثارها التي تظهر بين الفينة والاخرى. كما اننا نجد انفسنا مضطرين لتقوية دعائم الاشتراكية وتطويرها لكي نتمكن من مواجهة المجتمعات الرأسمالية والتعايش معها من موقع القوة وحتى نفرض انفسنا كقوة منافسة للرأسمالية في كافة المجالات.

● ما هو رد فعل المواطنين السوفيت على المناقشات العلنية المتعلقة ببرامج الاصلاحات؟

- لقد فسحنا مجالات واسعة لكي يستوعب شعبنا المشاكل والصعوبات التي تواجهنا ولكي يتفاعل معها ويؤازرنا في الجهود التي نقوم بها من اجل حل تلك المشاكل ومواجهة تلك الصعوبات بشكل ايجابي. وقد وجدنا بالفعل ردود فعل ايجابية، وتجاوبا واسعا من كافة قطاعات الشعب، كما ان رسائل كثيرة وصلت الى اللجنة المركزية للحزب الشيوعي السوفيتي يقول فيها اصحابها انهم يؤيدون التغيير والاصلاحات الا ان تلك الرسائل تضمنت كذلك الكثير من الانتقادات. ولكن هل كل شيء سيىء في الاتحاد السوفيتي؟ البعض يقول ان النقد والنقد الذاتي ميزة ايجابية وحضارية وضرورية في نفس الوقت، ونحن بدورنا نؤيد هذا القول، لكن الشيء الاكثر ضرورة واكثر ايجابية ان يتفاعل المواطنون معنا ويساهموا في وضع الحلول.

● ما هي النجاحات التي حققتها الحملة ضد الكحول وتعاطي الخمور في الاتحاد السوفيتي؟

- نحن واقعيون ونعرف جيدا بان هذا النضال هو نضال طويل، وباننا نحتاج الى وقت طويل للقضاء على هذا الشر.

● وماذا بالنسبة للمعتقلين السياسيين؟

- في الاتحاد السوفيتي لا يوجد معتقلون سياسيون، وطالما ان الجميع مقتنعون بالاشتراكية، فانه لن تكون هناك اعتقالات سياسية.

● لماذا يحظر على السوفيت القيام بمظاهرات؟

- الناس هنا لا يتظاهرون، لان كل ما يحصل في الاتحاد السوفيتي هو في مصلحة الشعب.

● الى اي مستوى وصلت العلاقات بين الاتحاد السوفيتي والولايات المتحدة؟

- الدولة التي تنفق كل عام اكثر من ثلاثمائة مليار دولار على التسليح لا يمكن ان توفر الغذاء للجائعين من شعبها، ولا يمكن ان تحد من الامية، كما لا يمكن او توفر لكل فرد البيت الذي يحتمي فيه، وهذا يعني ان الناحية العسكرية في الولايات المتحدة هي التي تقف في الخط المتقدم من الجبهة لمنع اي قوة تحاول ان تحمي العالم من الحروب.

● هل هناك فرص لتحسين العلاقات بين الدولتين العظميين؟

- طالما ان الله منحنا العقل وما يكفي من المعرفة لانارة الطريق امامنا واستكشاف الوسائل لتحسين العلاقات البشرية، فانني اعتقد، سواء شئنا هذا ام ابينا، اننا سنجد انفسنا مضطرين للعمل بشكل جماعي، وحتى مع المختلفين معنا، من اجل حماية الجنس البشري، ويبقى الخيار الاخير بين بقاء هذا الجنس البشري او فناؤه.

● في الغرب هناك من يخشى «الخطر السوفيتي»!

- الشيء الذي استطيع ان اؤكده لكم، بل واتعهد به هو ان الاتحاد السوفيتي لن يكون البادىء في اي حرب، ولن نسمح بان تبدأ الحرب من الاتحاد السوفيتي، ولكن هذا لا يعني باننا سنقف مكتوفي الايدي اذا ما تعرض امننا وبلدنا للخطر.

● لماذا لم يتم التوصل الى اتفاق في قمة ريكيافيك الاخيرة؟

- وجهة نظري ان الادارة الاميركية ما زالت تتبنى سياسة التفوق العسكري ضدنا، وهي تتبنى هذه السياسة بضغط من اصحاب مصانع الاسلحة وتجار السلاح الذين يريدون استمرار سباق التسلح حتى يتسنى لهم بيع انتاجهم العسكري وجني اموال طائلة من وراء ذلك، وادارة ريغن تتبنى هذا المنطق لانها جزء من النظام العسكري التسليحي القائم في الولايات المتحدة، وعندما جاء الرئيس ريغن الى قمة ريكيافيك فانه كان يحمل معه القرارات الرافضة لاي اتفاق، كما انه جاء وعلى لسانه كلمة «لا» لكل اقتراح من جانبنا، ولهذا فشلت قمة ريكيافيك، على الرغم من اننا كنا على وشك التوصل الى نتائج تاريخية.

● هل كان الخلاف يتركز فقط على مبادرة الدفاع الاستراتيجي الاميركية المعروفة باسم «حرب النجوم»؟

- نحن لا نشعر بالخوف او الفزع او القلق من هذا البرنامج لان لدينا القدرة على اقامة برنامج مضاد واقوى، وهذا ليس صعبا بالنسبة لنا، واؤكد لكم انه ليس هناك شيء تستطيع الولايات المتحدة القيام به ونعجز عنه نحن، فكما ان اميركا لديها القدرة، فنحن ايضا نمتلك نفس القدرة، ولكن الشيء الذي لا تريد اميركا استيعابه هو اننا نعمل من اجل حماية الجنس البشري من الدمار بالسلاح النووي الذي اصبح يهدد كل كائن حي على وجه هذه الارض.

● هل يريد الاتحاد السوفيتي حقا تدمير جميع الصواريخ النووية؟

- على كل فرد في الغرب ان يعلم ويفهم: ان اطلاق اي صاروخ نووي هو في الواقع ليس جريمة فقط وانما ايضا انتحار.

● ما هي الحقوق التي تتمتع بها الاحزاب الشيوعية في دول المعسكر الشرقي؟

- كل حزب من هذه الاحزاب يتمتع بالاستقلالية التامة عن بقية الاحزاب، وكل حزب ينطلق في سياساته من ارض الواقع الذي يعيش فيه، اي ان كل حزب ينطلق من الاوضاع الكائنة في كل بلد من هذه الدول، ولكن الهدف المشترك لكل هذه الاحزاب هو بناء الاشتراكية والمحافظة على المنجزات التي حققتها المجتمعات الاشتراكية.

● هل كانت الانتفاضة العمالية في بولندا بمثابة احتجاج عمالي على النظام الاشتراكي في وارسو؟

- الازمة البولندية لم تكن احتجاجا عماليا ضد الاشتراكية، ولكنها كانت عبارة عن محاولة رفض لاية انجازات حققتها الاشتراكية على ارض الواقع، وهي الانجازات التي جاءت في مصلحة الطبقة العاملة، وما قامت به المجموعات المعارضة للنظام الاشتراكي في بولندا سواء داخل او خارج بولندا، انما كانت ضربة مؤلمة للغاية بالنسبة للطبقة العاملة، وهذه الجهات قامت بعملها هذا بهدف تحقيق مصلحتها الذاتية فقط.

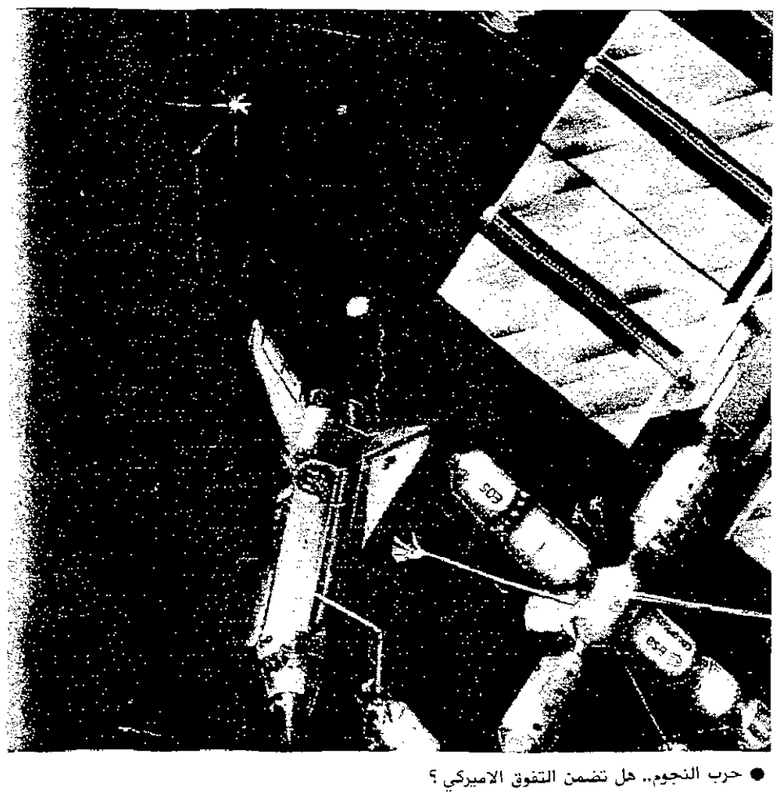

● حرب النجوم.. هل تضمن التفوق الاميركي؟

اخطبوط الارهاب

«القبس» تنفرد بنشر اجزاء رئيسية من الكتاب قبل الصدور

موت يومي بعصي الالاف في الغرب

وقائع خطيرة عن الارهاب المعاصر والقوى الواقفة وراءه والمشاركة فيه، يكشفها كتاب سيصدر في بيروت في غضون فترة قصيرة، وهو بعنوان «اخطبوط الارهاب، الرأس، الادوات، الارقام» تأليف الكاتب نبيل هادي، وفيه معالجة متميزة وارقام مذهلة ليس فقط عن ضحايا الارهاب بالمعنى «الفردي» المتعارف عليه، وانما بصورة خاصة عن ضحايا الارهاب الاوسع والاشمل، «ارهاب الاقوياء» الذي تقف وراءه دول نافذة، من جهة، ومن جهة اخرى ضحايا العنف او ما يسميه الكاتب بـ«الموت اليومي» في شوارع المدن الاميركية والاوروبية حيث يتضح، مثلا، ان مجموع قتلى وجرحى العمليات الارهابية التي اتهم بها مواطنون عرب في انحاء العالم، هو اقل بألوف المرات من عدد الذين يموتون، في العواصم الاوروبية والاميركية نفسها، بفعل اعمال السرقة والقتل «الفردية» او ما تمارسه «المافيات» المختلفة، المتحكمة بحياة «الشارع» وبقطاعات اقتصادية ... وبتصدير الاسلحة ... والمخدرات !

المؤلف هو صاحب كتاب «امراء الارهاب في الشرق الاوسط» الصادر عام ١٩٨٥، والذي كانت «القبس» قد نشرت بعض مقاطعه قبل صدوره. وفي الكتاب الجديد عودة معمقة وموثقة تخوض في الجذور الحقيقية للعنف والارهاب وتجلياتها القصوى وخاصة على مستوى التهديد بحروب نووية، وحيث يتوقع المؤلف ان يكون العام الجديد (١٩٨٧) اخطر الاعوام التي تهدد البشرية جمعاء. والكاتب يورد، بصورة خاصة، لوحة عن «صانعي القرار الحقيقيين» في الولايات المتحدة الاميركية، والمؤسسات والشركات التي حسمت المناقشات حول «حرب النجوم»، وما يمكن ان يحصل في حالة استمرار النتائج السلبية لفشل قمة ريكيافيك بين ريغن وغورباتشيف.

وتتكشف، من خلال هذا الكتاب (معطيات حول الصلة بين مخططات تفتيت العالم العربي وبين الضغوط الاقتصادية) ومحاولات التمهيد لتوسيع حرب الخليج واستدرار تدخلات دولية في الخليج العربي، وهو يتوقع، من خلال تتبعه لدراسات اسرائيلية واميركية، ان يصار الى «تعميم تجربة لبنان»، وذلك عبر ثلاث حلقات سبق وتطرق اليها قادة، واكاديميون اسرائيليون.

ويعود المؤلف، في اثنين من فصول الكتاب الذي يقع في ٢٠٠ صفحة من الحجم الصغير الى مقارنات تاريخية بالغة الاهمية، حيث يتضح وجود صلة حميمة بين سيناريو التدخل الثلاثي في السويس عام ١٩٥٦ وبين ما يصار الى اعداده اليوم من تدخل عسكري ضد سوريا... وضد منابع النفط. وهو في هذا المجال، يفتح بعض ملفات مشروع الرئيس ايزنهاور حول «ملء الفراغ في الشرق الاوسط». وفي احد فصول الكتاب فهو يحاول الوصول الى معالجة علمية لمفاهيم الارهاب وتطورها. ويضع في الوقت نفسه تصورات حول المخاطر الهائلة التي تتهدد الشرق الاوسط، كالانفاق على السلاح وعملية «التجويع المنظم»، ويسعى المؤلف، في الفصل الاخير، الى تطبيق صيغ معينة في علم النفس وفي التحليل النفسي في محاولة لفهم «العجز العربي امام الابتزاز» الذي يمارس.

وفي ما يلي تعرض «القبس» جانبا من الكتاب الذي يتناول «الموت اليومي» وضحايا العنف والمافيات... في العالم الغربي الصناعي المتطور.. والارقام في هذا الفصل تبدو مخيفة، لا بل انها مذهلة:

■ ١٨٠ الف عامل وموظف تقتلهم حوادث العمل سنويا و١١٠ ملايين جريح ومصاب

حقائق تقشعر لها الابدان

...ونصل الى محاولة الاجابة على الاسئلة التي طرحناها على انفسنا بطرح حقيقة الاسباب المؤدية لاكبر قدر من الكوارث البشرية والاقتصادية والوطنية والعالمية، والاسباب التي ينجم عنها اكبر عدد من حوادث الوفاة والايذاء والضرر البشري والمادي، في العالم، وخاصة في الولايات المتحدة ودول الغرب الصناعية الكبرى... وما تقوم هذه الدول بـ«تصديره» الى «العالم الثالث».

ان هذا السياق يجعلنا امام معطيات نرى من الضرورة وضعها في تصرف القارىء العربي، لالف سبب وسبب، لعلها تسهم في الرد على مجمل الصخب الاعلامي والتضليلي وتشجع الاختصاصيين والهيئات المعنية على كشف المزيد، وخاصة بالنظر الى فداحة الاضرار التي تعانيها البشرية جمعاء بسبب هذا التشويه المتعمد للظاهرات والحقائق، ومحاولة ابراز حوادث «الارهاب» (وخاصة ما اسميناه بـ«ارهاب الضعفاء») وكأنما هي التي تتسبب بالنسبة الكبرى من حالات الوفاة... ومن الاضرار على اختلافها.

ان الارقام التي كشفتها مؤخرا بعض المعاهد والمؤسسات الرسمية الاميركية والاوروبية، وبعض الهيئات الدولية، هي من النوع الذي تقشعر له الابدان. وسوف نتناول بعض الامثلة الصارخة، لنعالج مسألة «صانعي الموت اليومي والدمار اليومي» في المجتمعات الرأسمالية المتطورة، حيث يقتل ويصاب مئات الالوف من البشر في العام الواحد لأسباب لا علاقة لها «بالارهاب العربي»... او غيره مما تدعيه واشنطن وغيرها من عواصم الغرب. ومعظمها حوادث وعوامل بعيدة عن أي اعتبار سياسي. الا بمقدار ما نعي مسؤولية النظام الرأسمالي نفسه، والعلاقة بين الاقتصاد والامن والسياسية، في ما يجري.. وما يمكن ان يجري اذا استمرت وتيرة الحوادث والجرائم «اليومية» على هذا النحو، واستمرت الفضائح والنشاطات التي تدخل فيها مؤسسات وشركات «متعددة الجنسيات»... وتجني من ورائها مئات المليارات من الدولارات في السنة (بينها مائة مليار دولار بسبب تسويق المخدرات وحده، كما سيتضح في الصفحات الآتية !) وكلها على حساب اقتصاديات «العالم الثالث» من جهة، ومصير وحياة مواطني الولايات المتحدة والدول الرأسمالية المتطورة من جهة ثانية، والامن والاستقرار في العالم كله من جهة ثالثة.

لا بد، اذا، من اعطاء هذه اللوحة المقتضبة عن الكوارث والجرائم «العادية» أي غير الناجمة عن قرارات ذات طابع حكومي واضح ومباشر، وغير ناتجة عن قرارات ذات طابع استراتيجي، تتخذها دولة معينة او مجموعة من الدول.

وبعد هذه اللوحة ننتقل بالطبع، الى الفئة الثانية من الممارسات والجرائم، ومن القرارات، لنطرح معها وضع السلطة السياسية وخاصة في الولايات المتحدة، والقوى المساهمة في بلوغ مرحلة «التسليح» و«التجييش» الشامل للسياسة والاقتصاد والعلم والثقافة، والتي تعمل، في مرحلة «حرب النجوم»، على استسهال التسبب بحرب نووية، انطلاقا من الفكرة المستحدثة القائلة بأن في الامكان خوض «حرب نووية ظافرة» ضد الاتحاد السوفيتي !!

المـــوت اليومـــي

تتصاعد وتيرة الاجرام في المجتمعات الغربية الصناعية المتطورة بصورة تتعدى كل تصور، وتصيب كبار الباحثين ورجال القضاء وسائر ذوي الاختصاص، بالصدمة والذهول.

وتمتد مفاهيم «الاجرام» على عدة اصعدة، بدءا من الجنح والمخالفات «اليومية» وصولا الى الاعمال الشائنة والجرائم الموصوفة، الممارسة ضد الافراد او ضد المجموعات، لتضع ما يسميه جان كلود شيسنيه بـ«الايديولوجية الامنية» امام امتحان يقول الخبراء انه معروف النتائج سلفا، اذ ان كافة المعالجات المتعلقة بالامراض الداخلية للمجتمعات (هذه الامراض التي ليست ناجمة عن «الارهاب الدولي» بالطبع) كلها تتجه الى الفشل. خصوصا وان الجهة القائمة بالمعالجة، وهي بشكل اساسي المؤسسات الرسمية والقوى المهيمنة على المجتمع، انما تتسبب، بفعل اسلوب وروحية وذهنية المعالجة بالذات، في مزيد من المآسي والكوارث.

واذا كان من الصعب ايجاد تصنيف واف او جدول متكامل بعناوين وفروع الجرائم والاعمال المسيئة للمجتمع، نظرا لتشابك العديد من المعطيات، ولأن الحادث الواحد غالبا ما يصنف في المحفوظات والتقارير الرسمية تحت اسماء مختلفة، الا ان السيد شيسنيه، وهو باحث في المعهد الوطني للدراسات الديموغرافية بفرنسا (INED) ومؤلف كتاب «تاريخ العنف» (Histoire de la violence) الصادر في باريس سنة ١٩٨١، يقترح تصنيف الاعمال والممارسات الجرمية الى ثلاث دوائر او ثلاث حلقات:

● الاولى تتناول العنف الجسدي، وخاصة المؤدي الى القتل والايذاء، او الى تهديد صحة الانسان وحريته الشخصية، وهي تشمل مجموعة واسعة من الاعمال المقصودة، او الاخطاء المهنية والقطاعية وما الى ذلك، وقد نص عليها قانون العقوبات وقوانين اخرى على صعيد كل بلد، وثمة تصنيفات وقيود ذات طابع دولي بالنسبة لبعضها.

● اما الثانية، وهي اكثر اتساعا، فتتناول العنف ذا الطابع الاقتصادي (التعدي على الاملاك والمقتنيات...) وهذه الممارسات تتداخل احيانا مع جرائم الاحداث مثلا، ومع اعمال العنف ضد الافراد، وخاصة بالنظر الى الاندماج بين الانسان الفرد وبين «الذمة المالية» (le patrimoine).

اما الحلقة الثالثة، والتي تتسع لتصل الى حدود اللانهاية، فهي حلقة العنف المعنوي او الاخلاقي (ذات الطابع الرمزي). والمقاييس هنا غالبا ما تكون شخصية وذاتية، وفيها تتنوع مفاهيم: الضغط، والمؤثرات الحياتية، والتنظيم، والاعتداء، والاكراه... وهناك تقاليد وروادع ومفاهيم متوارثة او ناجمة احيانا عن عوامل ذات صلة بالتكوين الاساسي لبلد معين وهو ما نجده، مثلا، في تناولنا للامراض المجتمعية في الولايات المتحدة والمتوارثة منذ ان قامت حضارة الانسان الابيض على انقاض ابناء البلد الاصليين (وهذا ما يتناوله جانب آخر من هذا الكتاب، بالارتباط مع مسألة القوة والعدوان والتفوق، وعلاقتها بصناعة القرار السياسي في الولايات المتحدة).

● في السجون.. مع كل انواع المعاناة

والاسئلة التي تطرح، منذ البداية في هذا الصدد، تتراوح بين السلطات الرسمية، ودور النظام الاقتصادي - الاجتماعي - السياسي، ودور الروادع والاعتبارات الدينية والخلقية، ذلك ان ما تبيحه وما تحرمه القوانين والانظمة والاعراف، في بلد معين، قد يكون مختلفا كلية عما هو الحال في بلد اخر.

مثلا: تدخلت المؤسسات الرسمية في سلوك وجود حظر حقيقي على بيع الاسلحة (وسنرى أن الولايات المتحدة هي بلد الانتشار المخيف للسلاح الفردي في منازل المواطنين..) ومدى وجود حرية حقيقية للفرد وللمؤسسة الخاصة في حال وجود مراكز قوى «ولوبيات» نافذة ومهيمنة، وايضا، مدى السماح ومدى المحاربة لظاهرات مثل الجوع والفقر .. والتسكع، وما اذا كان القانون ينظر الى هذه الظاهرات من منظار «امني» بحت، ام انه يربط بينها وبين مسبباتها الاجتماعية والاقتصادية والنفسية وكذلك بينها وبين التربية والبرامج والاعلام المتلفز والمذاع والمكتوب .. الخ.

ان نقاشا مستفيضا يجري، في المجتمعات الغربية، على صعيد الهيئات والجهات المختصة بمجمل المعطيات والشؤون ذات الصلة بهذه المواضيع. ويتركز النقاش ليس فقط على الجانبين الوصفي والعلاجي، وعلى مسائل الوقاية وما اليها، وانما ايضا على ما اذا كانت الوسائل القمعية ووسائل ضبط الامن، قد اسهمت وتساهم، هي ايضا، في زيادة نسبة الاجرام والتعديات والعنف، ويلاحظ، في هذا المجال، ان معظم السجون ومراكز الاعتقال في المجتمعات الرأسمالية المتطورة، هي اكبر مصادر «التخريج» للقتلة والشاذين والمعادين للمجتمع.

واضافة الى ذلك هناك المسألة الصعبة والمعقدة والمتمثلة في مدى قدرة الانسان العادي على حماية نفسه وحماية غيره من الاجرام والتعديات، وما اذا كان لدى المواطن القدرة على اثبات براءته، في وجه اية تهمة قد توجه اليه من جانب الجهات الرسمية او غير الرسمية.

ذلك انه اذا كانت القاعدة العامة في العلوم القانونية تفيد أن الانسان يعتبر بريئا الى ان تثبت ادانته باي مخالفة أو جرم، فان الامور تختلف، على الصعيد العملي، وخاصة في هذه الفترة حيث يتعرض الانسان الفرد، في منزله او في عمله أو في الشارع العام، لاعمال قمعية ليست ناجمة عن تهمة معينة «ثابتة» بحقه وانما هي ناجمة عن تصاعد هائل في التيارات والنزعات القمعية لدى معظم الانظمة السياسية في الغرب وعن الحملات والمداهمات والتحركات «الامنية» الناجمة عن حالة من الهلع (المفتعل او الحقيقي) بشأن العمليات الارهابية.

وهنا تطرح مسألة بالغة الخطورة، وهي وضعية الفئات الاجتماعية والعائلية (والطائفية والاثنية) المعرضة اكثر من سواها الى الاتهام بهذا او ذاك من الاعمال التي يطالها القانون، والمعرضة ايضا لصدور تشريعات متتالية تحد من حقوقها الاولية، والمقصود هو، في الدرجة الاولى، «الاقليات» داخل المجتمعات الغربية، او المقيمون المتحدرون من اصل افريقي او عربي مثلا.

وتطرح مسألة وضع الاحداث (والاطفال بصورة خاصة) بالنظر الى حساسية الامور المتعلقة بهم، وتأثرهم المفرط بالقيم الاجتماعية، او شذوذهم عنها وسعيهم الى بدائل قد تكون ذات طابع عبثي أو تدميري.

قتل .. سرقة ومسدسات

في محاولة لتسليط الضوء على «ضخامة» الضرر الناجم عن اعمال «الارهاب» وزعت الحكومة الاميركية بيانا رسميا بتاريخ ١٤ نيسان (ابريل) ١٩٨٦ جاء فيه انه «في عام ١٩٨٥ وحده كانت الخسائر البشرية مخيفة: حوالي ٨٠٠ اعتداء اسفرت عن ٢٢٠٠ ضحية» (بين قتيل وجريح).

وهذه الارقام تشمل العالم كله، وهي بالتالي ادنى بمئات المرات من عدد ضحايا العنف والحوادث والجرائم الاخرى، ومنها القتل والسرقة وحوادث الطرق وحوادث العمل، ويمكن القول، في ضوء الاحصاءات الرسمية، ان عدد «قتلى وجرحى عمليات الارهاب»، في انحاء العالم كله، في سنة واحدة، هو اقل من خمس عدد القتلى (وليس القتلى والجرحى) الناجمين عن الاجرام الممارس بواسطة السلاح الفردي وحده، في الولايات المتحدة دون سواها!

وتلاحظ صحيفة «لوموند ديبلوماتيك» بسخرية، ان الارهاب لا يشكل بحسب الارقام المتوفرة، اكثر الادوات قتلا، وهو ليس الاشد خطورة من الوجهة السياسية، وان الغارات على طرابلس وبنغازي لن توقف الاعتداءات. وواشنطن تعتبر دائما ان بلدانا اخرى غير ليبيا «تدعم ايضا الارهابيين» وان هذه البؤر لم تضرب بعد. ويظهر ان ريغن يدرج في عداد الـ«٢٢٠٠ قتيل وجريح» الناجمة عن اعمال الارهاب، الاعتداءات التي يشنها رجال السيخ في الهند، او في سري لانكا، وفي اميركا اللاتينية، وما يقوم به المواطنون السود في جنوب افريقيا.

اما اذا فتحنا بعض ملفات الاجرام «العادي» في البلدان الغربية ومع تركيز على «النموذج» الاميركي وعلى نموذج اوروبي غربي هو فرنسا، فماذا نجد؟

تفيد الارقام المتوفرة من المصادر الرسمية الاميركية ان نصف البيوت في الولايات المتحدة، وخاصة في المدن، مزودة ببنادق «فردية»، وثمانين بالمائة من جرائم القتل والاغتصاب والسرقة الموصوفة تجري في المدن التي يزيد عدد سكانها على المائة الف نسمة.

هذا ما كشفت عنه تقارير وكالة الـ«اف.بي.آي» (مكتب التحريات الاتحادي الاميركي) عن العام ١٩٨١. ومع الملاحظة ان المدن لا تضم سوى ٤١٪ من مجموع السكان في الولايات المتحدة وهذا معناه «ان الخوف من الاجرام، السائد في المدن الاميركية قد يكون احد اخطر المعضلات التي تجابهها»، على حد تعبير مجلة متخصصة تصدر في جنيف.

وفي هذا الوقت يستمر التمسك من جانب المواطن الاميركي بـ«حق» اقتناء بندقية او مسدس حربي، وهذا يرتبط بمجمل الية العنف المهيمنة منذ عدة قرون، على المجتمع الاميركي، غير ان هذا الاقتناء لا يعود الى دوافع وقائية فحسب. وهناك تحليل متعدد الجوانب قدمه الباحثون واهل الاختصاص، ومن بين ما لوحظ في هذا المجال ان نسبة عالية من الجرائم تنفذ بواسطة مسدسات حربية وقد قتل بواسطة الرصاص ٦٨,٥٪ من مجموع ضحايا القتل، ولوحظ ان القتلى هم في معظمهم من حملة السلاح او القادرين على حمله (الضحايا يتناقص عددهم مع ارتفاع السن). واغلب جرائم السرقة الموجهة لمؤسسات تجارية وما اليها، قد جرت بواسطة اسلحة يدوية ويتضح ايضا ان عدد الجرحى نتيجة اعمال السرقة، يتدنى، في حين يزداد عدد القتلى في هذه الاعمال، وان استخدام المسدسات الفردية هو الاغلب شيوعا في عمليات السرقة «الناجحة» ويستنتج الباحثون ان ايجاد صعوبات في وجه الحصول على المسدسات الحربية، من شأنه ان يخفف من اعمال السرقة، خصوصا وان المجرمين يفضلون نقل واستعمال السلاح اليدوي رغم ان ثلاثة ارباع الاسلحة الموجودة في المنازل هي من البنادق.

وتتخذ في اوروبا الغربية بعض الاجراءات لتقييد تداول اسلحة فردية متخصصة او متطورة، غير ان مسألة انتقاء واختيار الاشخاص الذين لهم الحق في رخص السلاح، تبقى عرضة لكل انواع «سوء الاستعمال». والقانون في المانيا الغربية يحصر «حيازة وحمل الاسلحة النارية في الاشخاص والفئات الذين تعتبرهم السلطات الادارية جديرين بالثقة»؟! اما القانون البلجيكي فيعتمد تصنيفا معقدا للمواطنين من هذه الناحية .. الا ان القوانين الاميركية تأخذ منحى مغايرا، ففي العام ١٩٦٨ صدر القانون الفيدرالي المسمى بقانون الرقابة على الاسلحة (Gun Control Act) وهو يستبعد بعض فئات المواطنين نظرا لسنهم او حالتهم العقلية وما الى ذلك، وهو ينظم ايضا توزيع (بيع) السلاح بان يفرض الحصول على رخصة مسبقة، وفي ١٠ نيسان (ابريل) ١٩٨٦ صدر قانون اقره مجلس النواب الاميركي باغلبية كبيرة، يوسع نطاق بيع الاسلحة ويعفي من بعض الشروط المتعلقة بالتسجيل. اما تشريعات هذه الولاية الاميركية او تلك، فتختلف وتتباين.

ويشار الى ان صعوبات وتعقيدات كثيرة تنجم عن اختلاف الانظمة المتعلقة بالسلاح الفردي في البلدان الاوروبية الغربية، وقد فشلت محاولات ايجاد سبل مشتركة للرقابة، ولم يوقع حتى الان على اتفاقية اوروبية سابقة في هذا المضمار ما عدا الاتفاق الموجود بين بريطانيا والمانيا الغربية والدانمرك، ولا تسري القواعد والاتفاقيات المشتركة على الامور المرتبطة بقوانين العقوبات دون سواها. غير انه يجري التنسيق في بعض المسائل الامنية ذات الصلة بالموضوع (تبادل المجرمين مثلا...) وفيما يلاحظ على صعيد كل بلد على حدة، ان البرلمانات تخفف من تدخلاتها بمسائل مثل السلاح الفردي، ويصبح الموضوع كله من صلاحية السلطة التنفيذية، وفي معظم الحالات من صلاحية البوليس والادارة المحلية.

اما في فرنسا فان جاك شيراك نفسه يعترف بان: «ثمانية اعمال قتل واحدى وعشرين سرقة بواسطة السلاح تقع في اليوم الواحد، وسرقة سيارة كل دقيقتين، وحادثة سرقة كل ٢٤ ثانية».

وفي الفترة ما بين عام ١٩٨١ و١٩٨٤ شهدت الجنايات والجنح في فرنسا ازديادا بنسبة ٤٢ بالمائة، وقد اجتاز الرقم عتبة الثلاثة ملايين حادث ومخالفة. وباريس هي اليوم في المرتبة الرابعة عالميا من حيث عدد جرائم القتل والاحتجاز واعمال العنف الخطرة، وفي المرتبة الاولى عالميا من حيث حوادث السرقة. والمتقدمون في السن لا يجرأون على الخروج من منازلهم في المساء.

اما مستوى جرائم الاحداث والاولاد فقد ارتفع بمعدل ٥٣ بالمائة بين العامين ١٩٧٩ و١٩٨٣.

ويشكو الفرنسيون من ان سبل مكافحة الجرائم تبقى غير كافية، حتى على صعيد الكثافة المطلوبة في قوات الشرطة. وتقول مجلة فرنسية انه في بعض مناطق البلاد حيث ازدادت الشكاوى بنسبة مائة بالمائة في خمس سنوات، لم تجر اية زيادة على عدد قوات البوليس الا بنسبة ٣٠ بالمائة، وبقيت تجهيزاتهم هزيلة.

هذا مع العلم ان معدلات الاجرام والجنح قد ارتفعت من ٤٩ من اصل كل الف من السكان، في العام ١٩٨١، الى اكثر من ٦٥ من اصل كل الف.

وفي تقدير بعض المؤسسات المتخصصة في فرنسا ان حياة الفرنسيين في خطر متزايد، وانه اذا كان قد سجل رسميا ٣١١ حادث قتل في السنة (اي بمعدل قتيل واحد في اليوم، بينما تؤكد ارقام حزب ديستان ان هناك ٨ قتلى باليوم)، فيجب ان نضيف المآسي المنزلية وحوادث كثيرة لا يتدخل فيها البوليس، مما رفع عدد القتلى الى ٦٨٥ في عام ١٩٨٣.

اضافة لهذا الرقم ينبغي اضافة حوادث الوفاة اثناء العمل، وعددها اكثر من ضعف ما تقدم بشأن جرائم القتل، فقد بلغ العدد ١٢٨٢ حادثة وفاة.

واذا تركنا جانبا الوفيات الناجمة عن الشيخوخة او المرض، فالفرنسيون يعيشون في ظل قلق شديد نظرا لوقوع:

- ٠,٨ جريمة قتل واضحة في اليوم، على الاقل.
- ٣,٦ قتيل في اليوم بحوادث عمل.
- ٣٠,٠ قتيلا بحوادث الطرق في اليوم.

وينتقد بعض الباحثين والخبراء الفرنسيين، تركيز صحافة بلادهم على جرائم القتل بالسلاح الفردي، اكثر بكثير عن التركيز على المسائلتين الاخريين مع انهما اكثر فداحة (حوادث العمل وحوادث الطرق)، وقيام الصحف بعرض الجرائم الاولى بصورة مفصلة واظهارها المواطن الفرنسي وكأنما هو متعطش للدم .. ويضيفون بانه يجب ان تتجه الانظار، في مسألة جرائم القتل، الى الولايات المتحدة قبل اي بلد اخر.

وبالفعل، فان الجمعيات والهيئات الداعية الى ضبط مسألة بيع السلاح في اميركا، تقوم بتوزيع ملصقات للاشارة الى ضخامة ما يجري، والى هشاشة مجمل السياق الامني المتبع. وفيما يلي، النص الحرفي الوارد في احد هذه الملصقات:

«في العام ١٩٨٠ قتلت المسدسات (والبنادق الفردية):
٧٧ شخصا في اليابان.
٨ في بريطانيا.
٢٤ في سويسرا.
٨ في كندا.
٢٣ في اسرائيل.
١٨ في السويد.
٤ في استراليا.
١١٥٢٢ في الولايات المتحدة.
بارك الله اميركا !».

(البقية على الصفحة ٩)

في اميركا ١١٥٢٢ قتيلا بالمسدسات في عام واحد

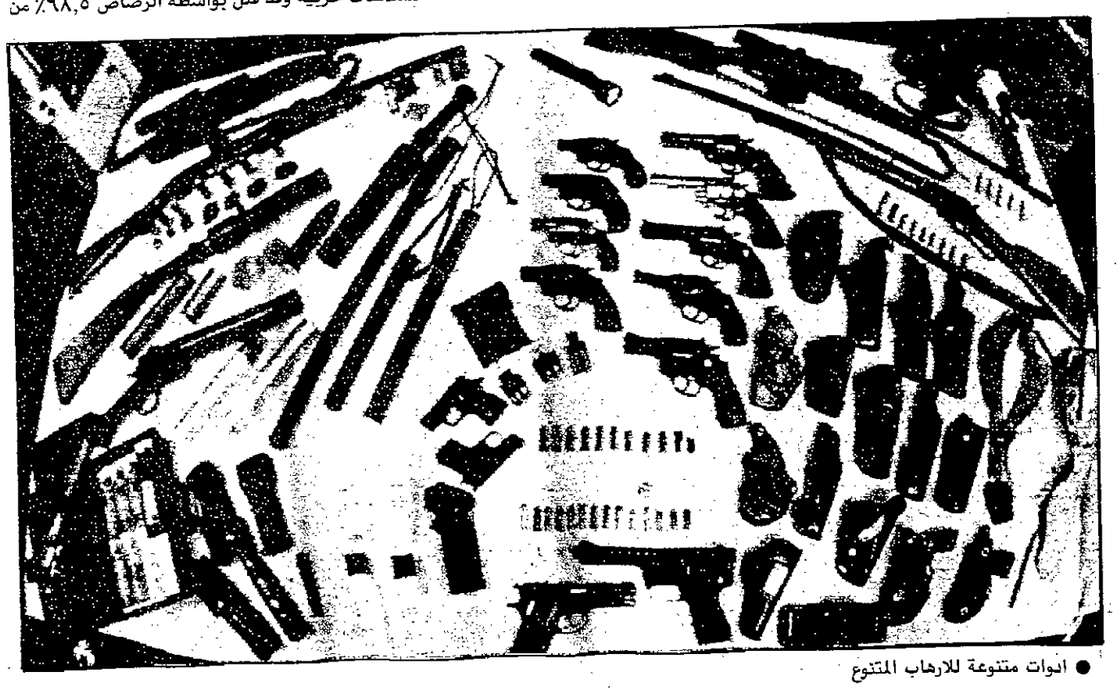

● ادوات متنوعة للارهاب المتنوع

■ ١٠٠ بليـــــــــون دولار الـــــــــدخل السنـــــــوي لمافيـــــا المخـــــدرات الاميركية

● قمعوه

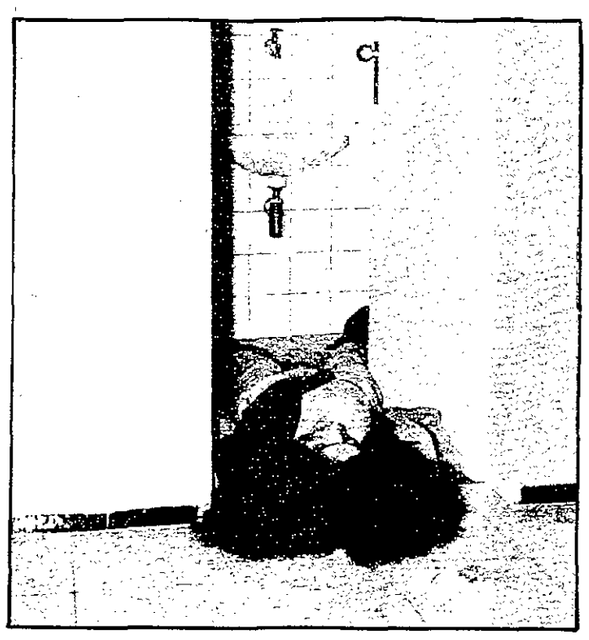

● ادمن .. وانتهى

● السجناء يتمردون في بريطانيا

(تتمة المنشور على الصفحة ٨)

وفي ختام الملصق، نقرأ ما يلي: «اوقفوا سلاح الجريمة قبل ان يوقفكم !».

الملايين يموتون اثناء العمل !!

من جهتها، تشكل حوادث العمل، وبالضبط حالات الوفاة او الاصابة الجسيمة اثناء مزاولة العمل المهني، ما يمكن اعتباره اعلى نسبة من الضحايا في العالم الغربي وخطورة هذه المعضلة انما تنبع من كون العدد الاكبر من الذين يموتون اثناء الشغل، تبقى اسماؤهم مجهولة، بل وعددهم ايضا، وتحاط الحوادث، ومعظمها عبارة عن موت مفاجىء، بعدم اكتراث على كل صعيد. ولا يطلع قراء الصحف الا على بعض الحالات او الكوارث «الفاقعة» او ذات الطابع «المسرحي» ... مثلا: مشهد رجال الاطفاء وهم يمسكون بعامل فوق ناطحة سحاب يتهدده خطر السقوط؟ او مشهد اطفاء مؤسسة تجارية ضخمة، او انقاذ تجارة سفينة، اما الاوضاع الحقيقية لهؤلاء الناس المهددين بالموت، او الذين قتلوا فعلا، او انقذوا ولكنهم اصيبوا بالاعاقة الدائمة والشلل... فان احدا لا يفكر بهم. باستثناء المطالبة النقابية بتحسين الظروف... او بعض التقارير الامنية في سجلات البوليس !

هذا مع العلم أن ارباب الصناعات الكبيرة والشركات الضخمة، غالبا ما يمنعون اي «تدخل» من جانب النقابات او من جانب الوزارات والهيئات المختصة، في هذا الجانب المأساوي في النشاط المهني وفي الحياة «الداخلية» للانتاج. ومع العلم ايضا بان نسبة كبيرة من المؤسسات ذات النفوذ و«الفعالية» درجت في السنوات الاخيرة على انشاء ميليشيات خاصة بها، بالتواطؤ مع البوليس الرسمي او بشكل مستقل عنه، ومن بين ابرز مهمات هذه الميليشيات المدججة بالسلاح والعتاد الحربي، القيام باعمال القمع داخل المصانع التابعة للمؤسسة، ومنع الفئات المنتجة من المطالبة بتحسين ظروفها، والعمل على طمس الحالات التي تتضمن حوادث وفاة جماعية داخل هذه المصانع... هذا فضلا عن مهمتها «الاصلية» وهي ممارسة القرصنة والابتزاز ضد المؤسسات الاخرى، المنافسة للسيطرة والهيمنة والاستئثار بالاسواق الداخلية والخارجية.

وتفيد الاحصاءات المتوفرة لدى المكتب الدولي للعمل (BIT) بانه على الرغم من بعض التقدم الذي سجل على صعيد الوقاية التقنية والبشرية في العمل المهني، فان الارقام لا تزال مخيفة: ١٨٠ الف عامل وموظف يقتلون سنويا بفعل هذه الحوادث !

اما عدد الاصابات والاعاقة (الجرح والايذاء والاعطال عن العمل) فهو في حدود ١١٠ ملايين اصابة.

اجل: ١٨٠ الف قتيل و١١٠ ملايين جريح ومصاب، في العام الواحد، بفضل هذه الحوادث التي يتأكد الاختصاصيون ان الكثير منها ناجم عن عمليات قتل شبه متعمدة، في ظل عدم الاكتراث، وعدم الاهتمام بالظروف الصحية والغذائية والوقائية للعمال والمستخدمين !

وبشكل ملموس اكثر: كل ثلاث دقائق يموت عامل او موظف في مكان ما من العالم، بفعل حادث عمل او ... مرض مهني. وكلما مرت ثانية واحدة يصاب اربعة شغيلة على الاقل، بجرح او اصابة. اما اخطر الفروع انتاجية في هذا المجال فهي: المناجم، البناء، النشاطات البحرية، الاعمال في الغابات والاحراج، النقل ووسائله، والصناعات اليدوية.

واذا لم نتطرق الى الحالة القائمة في البلدان الرأسمالية المتطورة، حيث حصل بعض التحسن الا ان الارقام بقيت مخيفة، واذا قصرنا الاهتمام على اوضاع البلدان النامية، لوجدنا ان حوادث الموت والاصابة لا تجري فقط في القطاعات والمجالات المتخلفة او التي لا صلة لها بوسائل تقنية متطورة في مجال الوقاية مثلا، وانما تجري، وبشكل يدعو الى القلق، في الوف المؤسسات التي هي بمثابة فروع من شركات رأسمالية اميركية واوروبية ويابانية كبرى، وهذه الشركات الكبرى، المتعددة الجنسية، لا تعير اي اهتمام لوقاية او حماية او جانب صحي لعمل اي فرع من فروعها في «العالم الثالث». كما ان الكثير من المواد المسيئة او المتسببة بالتسمم وغيره، يمنع استخدامها في البلد الام الا انه يباح استخدامها في المصانع «الفروع» ! (هذا بالطبع الى جانب السماح ببيع مئات المواد الكيميائية والعقاقير والادوية والمواد الغذائية الفاسدة او التي «مر عليها الزمن»، في البلدان النامية وهي من مصنوعات الدول الرأسمالية المتطورة !!)

كما ان مصانع كبرى تابعة لشركات اميركية وغيرها، قد تسببت بكوارث هائلة ادت الى مئات الالوف من الضحايا بين قتيل وجريح في يوم واحد، كما حصل مثلا في كارثة مصنع «باهوبال» الكيميائي في الهند.

اما في الولايات المتحدة فاذا استثنينا حالات الوفاة الناجمة عن قلة الوقاية، او عن تحكم «المافيات» وميليشيات اصحاب العمل وما الى ذلك، فقد سجل سنويا وفاة ١٧٠٠٠ عامل وموظف بسبب حالات السرطان وحدها، الناجمة عن ظروف مهنية !!

مئات المليارات .. واقتصاديات عشرات البلدان ضحية «الاجرام المالي»

ان الجرائم التي توضع تحت عنوان «الاجرام المالي والتجاري»، هي اوسع من ان يطالها وصف دقيق مائة بالمائة، وخاصة في ظل مجتمع تتولى الحكم فيه، اساسا، قوى واوساط «تحتكر» نسبة عالية من مقدرات الشعب ومن ثمرة جهد الفئات المنتجة، وتقوم بذلك بصورة قانونية، او تتقن افضل الوسائل للتحايل على القانون تسهيلا لنشاطها، وتستخدم اجهزة الحكم في هذا السبيل.

الا انه يمكن القول ان الاعمال الاجرامية التي تزايدت في السنوات الاخيرة الماضية في المجتمعات الرأسمالية المتطورة، وفقا للاحصاءات الرسمية، هي التي تقع تحت عناوين بارزة مثل: التصرف بالاموال الاجتماعية او العامة، ابراز جداول وميزانيات مزورة (للشركات والمؤسسات والتجار، الخ)، التزوير واستخدام المزور، العمليات المالية والتجارية التي تقوم بها شركات وهمية، فواتير مزورة، اتفاقات غير مشروعة ومضاربات حول الاسعار، الحد من حرية (وحقوق) المشاركين بالمزادات العلنية، انتهاك الانظمة المتعلقة بالجمارك والرسوم، التجاوز في استخدام الحق، الافلاس الاحتيالي، التسبب بافلاس الاخرين عبر وسائل جرمية عديدة، التلاعب بنسب السمسرة، استخدام النفوذ، رشوة الموظفين، بيع سري لموجودات غير مصرح ببيعها، تزوير حقوق الملكية والبراءات (الاختراعات)، المتاجرة غير المشروعة بالعملات الصعبة، تزوير العملة، تزوير الاوراق المالية والائتمانية والمصرفية، الخ.

وتؤكد صحيفة «لوموند دبلوماتيك» ان هناك طرقا متزايدة للتهرب من اية ملاحقة قانونية في مجالات عديدة، اذ ان كبار المضاربين وكبار القائمين بالاعمال المالية والتجارية غير المشروعة، يقومون بتغطية نشاطهم من خلال جملة معقدة من التدابير والاجراءات والممارسات، وان هذا المستوى من التغطية على العمليات المالية الكبيرة وعلى الموجودات الحقيقية لهذا او ذاك من الافراد والشركات، انما يتيح لهم بلوغ مرحلة تمويل حملات انتخابية واحزاب سياسية، في مقابل الحصول على مكاسب وحمايات معينة لنشاطات سرية ولاعمال بوليسية موازية لدور البوليس الرسمي التابع للدولة.

وتؤكد الصحيفة انه خلال السنوات العشرين الماضية حصل نوع من التعميم الدولي لمثل هذه النشاطات غير المشروعة، ولا سيما في المجالات الاتية:

ـ تفاقم المضاربات في الاسواق العالمية، في ظل «ادغال من المواجهة بين كبريات المصالح الخاصة او العامة، المدعومة من قبل اجهزة الحكم، يعود وينتصر فيها من هو اقوى فيبعد المنافسين الاخرين ويحصل على التحكم بما يسمى بصفقات القرن الكبرى: من عسكرية وفضائية ومن اشغال عامة ومشاريع هندسية عملاقة، وشبكات مواصلات دولية، وطاقة نووية، وما الى ذلك، حيث يصبح متاحا التلاعب بالاسعار، والحصول على سمسرة غير مشروعة، والابتزاز والحرب النفسية، والضغوط السياسية، وبصورة مكشوفة ... ومعممة».

اما الارباح الهائلة الناجمة عن اسواق المخدرات، فقد تنامت وتصاعدت. وتقول الصحيفة نفسها ان عشرات المليارات من الدولارات من الـ «NACRO DOLLARS» يجري تكديسها من هذا الخضم من الاجرام المنظم، ويصار الى تمريرها عبر الاقنية نفسها، من مصرفية ومالية، وهي تحظى بحماية من جانب شبكة منسقة جدا وتحت العديد من الاسماء الكبيرة التي توضع في تصرف هذه العمليات ويؤدي ذلك الى التحكم بقطاعات كاملة من النشاط الاقتصادي لبلدان عدة، والى تغذية مستوى جديد من الاجرام المالي والتجاري.

ان آخر تقرير اميركي رسمي نشر في اول نيسان (ابريل) ١٩٨٦ من قبل اللجنة الرئاسية للتحقيق بشان الجريمة المنظمة، قد تضمن ما مفاده ان حوالي مائة مليار دولار هو الدخل السنوي لمختلف «المافيات» المرتبطة بالمخدرات في الولايات المتحدة !!. اي ما يعادل تقريبا مجموع الارباح التي حققتها اكبر خمسين كتلة صناعية عالمية في المجالات غير النفطية كما يعادل ايضا مجموع قيمة المدخرات الذهبية (١٠ الاف طن من الذهب) التي تحتفظ بها مجموع البنوك المركزية لسويسرا والمانيا الغربية وفرنسا وايطاليا مجتمعة !!!

وهناك، ايضا، ارباح النفط، وهي مرتبطة بما نعالجه في جانب اخر من هذا الكتاب من ضغوط اميركية وغربية على منتجي النفط المنضوين ضمن الـ «اوبك»، هذا فضلا عن التحكم باموال و«فوائض» النفط في الغرب !

والمعروف ان فضيحة كانت قد اثيرت في فرنسا في عام ١٩٧١، حيث جرى التحقيق بشان اتفاقات (تواطؤ) سرية بشان النفط واسعاره في الاسواق الفرنسية، وطالت العملية ٤٥ الف محطة ومركز للتسويق في الاراضي الفرنسية، وقد وجهت في حينه بحق ٤٢ مديرا ومسؤولا في ثماني شركات كبرى، هي: FINA ANTARA B.P.E.L.F توتال، شل، ايسو، موبيل، غير انه بعد ١٣ سنة انتهى الامر بجملة من المساومات ... والصفقات مع المتهمين بالذات !!

اما في الثمانينات فان فضيحة اضخم من الاولى وذات طابع دولي عادت وبرزت في مسألة «الطائرات ذات الروائح الكريهة»، وقد اتهمت شركة «ELF - ERAP» في عملية تزوير واحتيال مقدارها اكثر من مليار فرنك فرنسي، كما انكشفت بالمناسبة ضغوط وشبهات و«حمايات» سياسية وادارية وقضائية، واكتشفت ايضا وسائل تكنولوجية مدهشة تستخدم لاول مرة، في التهرب من الرسوم ومن القوانين، وبالارتباط مع مصارف تعمل في ليشنشتاين وفي باناما وفي جرساي وغيرها وغيرها..

وغني عن البيان ان الكونغرس الاميركي، من جهته، اتهم شركات النفط بتمويل حملة ريتشارد نيكسون الانتخابية، وفي ذلك الوقت ادت الفضيحة الى استقالة مدير شركة «غالف اويل» والى ملاحقة مسؤولي شركات اخرى. اما في ايطاليا فان الشركات النفطية احتالت على السلطة بمئات المليارات من الليرات الايطالية وذلك بواسطة التلاعب بالحسومات التي تعطى للاجانب، وقد تبين وجود تواطؤ من جانب احزاب سياسية رئيسية في البلاد، وقد استمرت هذه الفضائح من العام ١٩٧٢ الى ١٩٧٨ حيث تصاعدت «الروائح» اكثر فاكثر، وخاصة حول مسؤولية السلطات العليا، في الحكومة ومديرية الجمارك ومديرية الشرطة، وتواطئهم جميعا لقاء ارباح معينة، ولقد تبين، رغم كثرة البيانات الصحفية، ورغم اكتشاف وفاة الكثيرين بظروف غامضة، الا ان المسألة عادة وطويت وتعرضت لنوع من «اللفلفة» !

وجاء في دراسة اوردها «مركز الدراسات السوسيولوجية بشان الحقوق والمؤسسات الجنائية (VESDIP) ان المبالغ الناجمة عن التهرب من الرسوم الجمركية في فرنسا قد بلغت ٨٦٫٤٥ مليار فرنك في العام ١٩٨٢ وحده، اي ما يعادل ٤٠٠ ضعف مجموع الخسائر الناجمة عن اعمال الاختطاف والاعتداء ضد الطائرات والافراد، والتي بلغت في العام نفسه ٢٢٤ مليون فرنك فرنسي، وثمة تاكيد بان النسبة العالية (مئات الاضعاف) قائمة في مختلف البلدان الغربية الكبرى، اذ ان خسائر اعمال «الارهاب» تبدو هزيلة بالمقارنة مع ما ينجم عن انتهاك القوانين الجمركية .. وهذا الجرم ليس سوى واحد من الجرائم ذات الطابع المالي والتجاري.

ويلاحظ، هنا، ان نسبة ضئيلة من القائمين بالجرائم المالية وباعمال التهريب والاحتيال وتسويق المخدرات والسيطرة على الاسواق الخارجية، يتعرضون فعلا للملاحقة (في فرنسا يشكل المتهمون المالية ١ الى ٢ بالمائة من بين المحكومين بالسجن).

ويعرب الاختصاصيون والمحللون عن دهشتهم للقدرة الفائقة على التهرب واثبات «لا مسؤولية» القائمين بهذه الجرائم ذات التاثير المسيء للمجتمع وللبشرية جمعاء، وكيف يستخدم القائمون بها مواقع نفوذ و«مفاتيح» على كافة مستويات الحكم. وتورد «لوموند دبلوماتيك» اسماء بعض كبريات الشركات ممن يتاح لهم. في كل لحظة، الانقضاض على اي صفقة ضخمة في مجالات تقنية متطورة جدا، ومن خلال وسائل وطرائق متنوعة وعمليات سرية وضغوط متعددة الصيغ، ومنها: روبرت فيسكو (Robert Visco)، صموئيل فلاتو ـ شارون (Samuel Flatto – Sharon) وميشيل سندونا (Michel Sindona). وهي تعطي امثلة على اعمال احتيال قام بها، في عام ١٩٧٥، «مصرف باريس وهولندا» وهو اكبر مؤسسة مصرفية من نوعها في فرنسا، حيث قام باعمال تزوير طالت ثلث ارباحه السنوية (حوالي ٢٨ مليون فرنك) وقد اتضح وجود شبكة من الروابط واعمال التواطؤ غير الشرعية بين المصرف المذكور والعديد من المؤسسات الكبيرة، وقد «انهالت سلسلة من الاحكام وبقيت حبرا على ورق .. ولاذ المتهمون بالفرار فيما بعد، وطوى النسيان القضية » !

ثم تفرد الصحيفة بابا لذكر اعمال القتل والابتزاز التي يوظف في سبيلها جانب من ارباح الجرائم المالية، ومنها عملية اغتيال جان دي بروغلي، الوزير السابق، ومؤسس وامين صندوق حزب جيسكار ديستان، الذي كان منخرطا في العديد من الاعمال والصفقات غير الشرعية، وكذلك «الانتحار» الملتبس لاحد زعماء شبكة تزوير الفواتير للتهرب من الضرائب على مستوى فرنسا كلها، واسمه رينيه لوسي، وكذلك في ايطاليا، فقد شوهد روبرتو كالفي، السيد الانيق وصاحب «بنكو امبروزيو» اكبر مصرف خاص في ايطاليا، مشنوقا تحت جسور لندن، وهو كان قد اتهم بفضيحة مقدارها مليار دولار، بالاشتراك مع «بنك الفاتيكان» والـ IOR (معهد النتاجات الدينية، ويديره الاسقف بول مارسنكوس) ويمكن ايضا ذكر عملية قتل ميشيل سندونا، احد اكبر نجوم العمليات غير المشروعة في عصرنا، بواسطة مادة «السيانور» في كاس من المشروب في سجن ايطالي نموذجي وعصري ! (وهو كان يتزعم كتلة مالية من ١٤٠ شركة ومؤسسة، في عشرة بلدان، ويشرف على تدقيق حسابات حكومات ! وقد نال حماية وحظوة من جانب زعيمي الحزب المسيحي الديمقراطي الايطالي آلدو مورو وجيوليو اندريوتي، وكان يدعى لالقاء محاضرات في اكبر جامعات اميركا، ويلقي خطبا ضد خطر الشيوعية، ومن بين (انجازاته) تقديم دعم كبير للعمليات البوليسية والاجرامية لدكتاتوريات اميركا اللاتينية، وهو عضو في المؤسسة السرية العملاقة Loge Propaganda Due.

السجون ... والمشانق

كيف يمكن معالجة الجرائم التي تطال السلامة العامة وسلامة المواطن والممتلكات والاقتصاديات !

المعالجات تبقى في الغرب «المتطور» هزيلة اجمالا.

ويرى بعض الاختصاصيين الاوروبيين ان النقاش الدائر بشان عقوبة الاعدام، وما اذا كانت ضرورية للتخفيف من الجرائم، يبقى مبتورا ومجتزأ في حال عدم تناول الازمة وباسبابها العميقة، ويعطي هؤلاء مثلا صارخا وهو ان العشرات يعدمون في السنة الواحدة في الولايات المتحدة الا ان «غرفة الغاز» لا يبدو انها تقلل من نسبة الاجرام بمختلف اشكاله وصيغه.

وقد طالبت بعض الاحزاب الفرنسية، مع ذلك باعادة الاعتبار الى عقوبة الاعدام نظرا لتصاعد وتيرة الاجرام حتى ان رجل دين بارزا هو الاب بروكبرغر اطلق نداء لصالح هذه العقوبة، معتبرا اياها نوعا من «التضامن الاجتماعي في مواجهة الجرائم الوحشية» غير ان اوساط رئيس الوزراء شيراك لا تشاطر مثل هذا الرأي، وهي ترى ان الثلاثين سنة في السجن هي اكثر من كافية، كعقوبة قصوى.

وان النقاش في الموضوع ذو طابع اجتماعي، وسياسي ايضا، والمعروف ان بعض احزاب اليمين تعزل ظاهرة الاجرام عن العوامل الاجتماعية والتربية والبيئة، وتعتبر ان كل مجرم له «مجتمعه الخاص» وقد فرض او يفترض به ان يكون قد فرض مكانته فيه.

اما حال السجون في اوروبا واميركا، فهي ايضا موضع نقاش ومحط شكوى لدى اوساط كثيرة، وفي هذا المجال يبرز تاثير العامل الطبقي والمهني. والتربوي بالطبع، اكثر من سواه.

وتفيد احصاءات اجريت في فرنسا ان من بين ٨٤٫٤٠٥ اشخاص دخلوا السجن في العام ١٩٨٤، هناك ٣٤٫٧٣٠ ممن هم «بدون مهنة، او من العاطلين عن العمل المعلن عنهم». والاغلبية الساحقة هم في كل حال، من الفئات الشعبية والفقيرة، ثم لا ننسى ان اوساطا كثيرة من القائمين بالجرائم، من اصحاب المال والنفوذ، لا تتعرض لاحكام بالسجن، وغالبا ما تبقى «فوق الشبهات» .. اما الفقراء فليس واردا ان يستخدموا نفوذهم للخلاص من الاحكام، او لاسماع صوتهم بشكل صحيح !..

وتطرح التقارير المتوفرة عدة حقائق بشان السجون :

١ـ ان عدد السجناء يزداد وذلك منذ منتصف الخمسينات، حتى اذا اخذنا بعين الاعتبار التبدلات الديموغرافية واوضاع سكان هذه المنطقة او تلك.

٢ ـ ان السبب المزدوج للمعدل المرتفع في عدد المعتقلين والسجناء، هو: كثرة الذين يدخلون الى السجن، واطالة فترة احتجازهم قبل المحاكمة «او بدون محاكمة» وذلك منذ مطلع السبعينات.

٣ ـ اكتظاظ السجون بصورة تدعو للاستغراب وتعطي تفاعلات كثيرة، وباستثناء المنشآت المخصصة للمحكومين باحكام عالية، وحيث ليس واردا الاكتظاظ لاسباب امنية، فان معظم السجون تشهد كثافة غير طبيعية، ولا يجد الا ٤ من اصل كل ١٠ سجناء، مجالا للعمل، وتقوم السلطات حاليا ببعض الخطوات للتخفيف من الارقام بعض الشيء، خوفا من حصول «انفجارات» على غرار ما حصل في عام ١٩٧٤.

٣ ـ وتفيد الاحصاءات ان ٩٥ بالمائة من مجموع المعتقلين (قيد التحقيق) او المحكومين، هم من الرجال، وانهم في معظمهم صغار السن نسبيا، (٧٠ بالمائة منهم تحت الثلاثين سنة. واكثر من الربع هم دون الثامنة عشرة)، اما نسبة الاجانب (وخاصة المنحدرين من اصل عربي وافريقي) فهي اكثر من الربع. اما المستوى العلمي فمنخفض بصورة عامة: ١٢ بالمائة اميون. ٣٢ بالمائة يعرفون القراءة والكتابة فقط، ٣٣ بالمائة حائزون على دروس ابتدائية وهذا بمثابة ترجمة لوضعهم المهني، حيث ٤٢ بالمائة منهم هم بدون مهنة محددة، وربع السجناء والموقوفين هم من العمال).

٤ ـ من حيث اسباب التوقيف او السجن: تشكل اعمال العنف الجسدية حوالي خمس عدد الحالات، اما «التعرض للامن العام» فقد ازدادت نسبته فاصبح اكثر من ٦ بالمائة، ومعظم المتهمين بذلك هم من الاجانب من ذوي الاوضاع القانونية غير المضبوطة.

وتتوقف التقارير عند ظاهرة السرقة، وهي تشكل حوالي نصف حالات الاعتقال، وهناك تشديد وقساوة خاصة بحق المتهمين بالسرقة، خلال السنوات الاخيرة، غير ان ٨٥ بالمائة من الدعاوى حول السرقة والسلب لم يكن في الامكان ايضاحها وكشف فاعليها، والدعاوى تعتبر مجمدة، ويبدو ان ابرز اسباب انتشار السرقات وكثرة الافادة عنها، هي الضائقة الاقتصادية وطموح الشباب الى تامين تكاليف سكن مستقل عن الاهل، الانتشار الواسع للسلع والنتاجات ذات القيمة العالية وسهلة النقل والتصرف (المركبات الالية، الاجهزة الالكترونية،الخ) نظام شركات التامين، الذي لا يعترف باي تعويض لصاحب السيارة الا بعد ان يقدم افادة عن حالة السرقة، غياب الحلول التقليدية والتسويات التي كانت تجري محليا مع السارق او السالب وبمعزل عن تدخل السلطة الرسمية.

٥ ـ ان الاكثرية الساحقة من الموجودين في السجن لم تصدر بحقهم احكام قضائية (٤ من اصل كل ٥ موقوفين).

٦ ـ من حيث نسبة عدد السجناء الى عدد السكان تحتل الولايات المتحدة في هذا المجال ايضا، الصدارة المطلقة (٦١٧ الف شخص) ففي الولايات المتحدة ٢٤٦ موقوفا وسجينا من اصل كل مائة الف مواطن، في حين ان الرقم في فرنسا هو ٧٢ في المائة الف.

بيروت ـ بشار عبدالله

● سطو مسلح على بنك في لندن

● الضرب من كل صوب

داعية مجلس الجامعة تشكيل «لجنة وزارية» لمراقبة وقف القتال

المنظمة توسط الجزائر وليبيا لدى سوريا لوقف حرب المخيمات

■ محاصرة نهر البارد والبداوي

استمر القتال والهجمات الخاطفة المتبادلة حول مخيمي شاتيلا وبرج البراجنة في بيروت، بينما تحول في طرابلس الى طلقات متقطعة بعد ان سيطرت القوات السورية على معظم معاقل حركة «التوحيد» هناك واعلنت منظمة التحرير الفلسطينية عشية استئناف مجلس الجامعة العربية اجتماعاته في تونس اليوم حول حرب المخيمات في لبنان، ان مخيمي نهر البارد والبداوي قرب طرابلس محاصران، واكدت «اليونايتدبرس» نقلا عن مصادر امنية ذلك وقالت ان الحصار على المخيمين قد شدد.

فاروق قدومي رئيس الدائرة السياسية لمنظمة التحرير قال ان المنظمة ستطلب من الجامعة العربية اعادة النظر في التفويض الذي منحته لسوريا عام ١٩٧٦ وقال ان المنظمة ستطلب لجنة وزارية عربية على مستوى وزراء الخارجية للاشراف على وقف القتال وقوة عربية لحماية المخيمات في لبنان. غير ان حكم يلعاوي ممثل منظمة التحرير في تونس قال ان المنظمة تخلت عن دعوتها تشكيل قوة الحماية العربية وانها ستتقدم بخطة جديدة للوزراء العرب لم يكشف فحواها غير ان مصادر قالت ان المنظمة ستطلب من الجزائر وليبيا التدخل لدى سوريا وحركة «امل» لوقف حرب المخيمات.

واضافت المصادر ان اصوات الانفجارات هزت العاصمة اللبنانية لكنه لم يحدث تغير على الارض، وذكرت المصادر ان ٩ الاف شخص من سكاني شاتيلا وبرج البراجنة التجأوا الى المناطق التي يسيطر عليها الحزب التقدمي الاشتراكي والى مناطق في بيروت الغربية منذ بدء الجولة الحالية من حرب المخيمات في ٢٤ نوفمبر الماضي.

محاصرة

وقالت المنظمة في بيان صدر في تونس ونشرته الصحف اللبنانية «اننا نحذر من التوسيع ليشمل الجماهير اللبنانية والفلسطينية في طرابلس وشمال لبنان».

وقالت مصادر امنية لبنانية ان القوات السورية استكملت سلسلة مداهمات في طرابلس واعتقلت العديد من اعضاء حركة التوحيد الاسلامي المتعاطفين مع الفلسطينيين. وذكرت المصادر ان القوات السورية احكمت قبضتها على طرابلس بعد اشتباكات مع حركة التوحيد استمرت يومين وادت الى مقتل ١٦ شخصا واصابة ٤١ اخرين بجروح.

وسيرت القوات السورية دوريات في شوارع طرابلس امس وابلغ سكان في المدينة وكالة «رويتر» ان المدينة كانت هادئة امس «ولم يسمع صوت رصاصة واحدة»، لكن الشوارع بقيت في حالة توتر حيث تقوم سيارات سورية مدرعة تنقل جنودا يعتمرون الخوذ الفولاذية بدوريات مستمرة.

وفتحت متاجر قليلة ابوابها امس وقال سكان ان هناك صفوفا طويلة من السكان خارج المخابز.

وقال احد السكان «هناك نقص حاد في الخضر الطازجة واللحوم».

المطر اسكتهم

نقلت «اليونايتد برس» عن البوليس قوله ان الامطار الغزيرة اسكتت المدافع ليلا، لكن اصوات القذائف استؤنفت بعد توقف الامطار.

القوات الاسرائيلية تحاصر شبعا

بيروت - أ ش أ - ذكرت الانباء الواردة الى هنا من جنوب لبنان ان قوات الاحتلال الاسرائيلي ما زالت تحاصر بلدة «شبعا» في القطاع الشرقي من الجنوب بعد ان اقتحمتها فجر امس الاول واعتقلت ١٠ اشخاص من سكانها.

وذكرت الانباء ان اهالي البلدة ناشدوا امس الصليب الاحمر الدولي التدخل لدى سلطات الاحتلال بهدف فك الحصار عن البلدة والافراج عن المعتقلين.

وذكرت الوكالة الوطنية الرسمية للاعلام استنادا الى معلومات واردة من الشريط المحتل ان قوات الطوارىء الدولية اخلت بعد ظهر امس الاول مواقعها في بلدة الطيري في منطقة بنت جبيل دون ان توضح الاسباب.

وجدير بالذكر ان بلدة الطيري قرية صغيرة تقع في منطقة عمل الوحدة الايرلندية وهي متاخمة لمنطقة «الحزام» بين بلدتي كونين وعين ابل. وكانت قد تعرضت عدة مرات لاعمال تعسف وارهاب من قوات الاحتلال الاسرائيلية وجيش لبنان الجنوبي الذي يقوده انطوان لحد.

طهران تبحث مشروع الخرطوم لوقف الحرب

المهدي: ايران وعدت بالافراج عن الاسرى السودانيين

الخرطوم - الوكالات - قال السيد الصادق المهدي رئيس الحكومة السودانية امس ان المسؤولين الايرانيين وافقوا على اطلاق سراح جميع السودانيين الذين اسروا في حرب الخليج.

وكالة الانباء الايرانية قالت امس ان المهدي غادر طهران امس الاول وبرفقته ١٥ اسير حرب من الذين افرجت عنهم ايران.

وقال المهدي في تصريح له عقب عودته الى الخرطوم امس الاول انه قدم للمسؤولين الايرانيين مشروعا متكاملا لانهاء حرب الخليج بصورة تحفظ لكل الاطراف حقوقها.

واوضح ان المشروع السوداني لانهاء حرب الخليج قوبل باهتمام الايرانيين ووعدوا بالنظر الجاد فيه بشكله النهائي وتفاصيله الكاملة.

واضاف المهدي انه سيواصل اتصالاته بكافة الوسائل لمساهمة بلاده في انهاء الحرب.

ووقع المهدي خلال زيارته لطهران بروتوكولا للتعاون في المجالات العسكرية والنفطية والثقافية.

وقال رئيس الوزراء السوداني ان طهران ستزود الخرطوم بمشتقات نفطية وجرارات زراعية واسمدة كيماوية اضافة الى ٥٠٠ حافلة. كما اشار الى ان الجانبين توصلا كذلك الى اتفاق حول مسالة رفع نسبة الفائدة المترتبة على قرض ايراني قدم الى نظام الرئيس السوداني السابق جعفر نميري موضحا ان التسوية تمت على اساس تسديد الفوائد على شكل منتجات سودانية.

وقال ان ايران ستحصل من السودان على ٥٠٠٫٠٠٠ طن من الذرة «السكرية» و١٠٠٫٠٠٠ طن من السمسم اضافة الى ان طهران قدمت منحا دراسية لـ ١٠٠ طالب سوداني للدراسة في الجامعات والمعاهد العليا في ايران.

واضاف ان الجانبين اتفقا ايضا على فتح مكاتب اعلامية في كلا البلدين الى جانب تقوية البث الاذاعي بين السودان وطهران.

مطالبا بمبعوث لاصلاح الاضرار

كنيدي: الصفقة قوضت «العملية»

بوسطن - رويتر - أ ف ب - دعا السيناتور الاميركي ادوارد كنيدي ادارة الرئيس رونالد ريغن الى تعيين مبعوث خاص الى الشرق الاوسط وارساله الى المنطقة «لاصلاح الاضرار» الناجمة عن صفقة الاسلحة الاميركية السرية الى ايران والمساعدة في احياء جهود السلام التي قوضتها تلك الصفقة.

وابلغ مؤتمرا صحفيا هنا ان «عملية السلام في الشرق الاوسط انهارت» وان صفقة الاسلحة الاميركية لايران دعت زعماء مصر والاردن واسرائيل الى التساؤل حول التزام واشنطن في عملية السلام. وقال «ان من اخطر التهديدات بالنسبة لاسرائيل اليوم ليس بتهديد الدبابات ولكن الانطباع بان اميركا لم تعد طرفا جادا في الدبلوماسية عالية المستوى في المنطقة». واضاف كنيدي قائلا «في افضل الحالات فان الولايات المتحدة ينظر اليها على انها متقلبة وساذجة ومرتكبة وغير كفؤة.. وفي اسوأ الحالات ينظر الى الولايات المتحدة على انها مخادعة وخائنة وغريبة الاطوار ولا يعتمد عليها». وقال ان وزير الخارجية الاميركية جورج شولتز الذي اجتمع امس الاول يؤيد فكرة ارسال مبعوث خاص الى الشرق الاوسط.

وكان السيناتور كنيدي قد اختتم اخيرا جولة شملت تل ابيب وعمان والقاهرة.

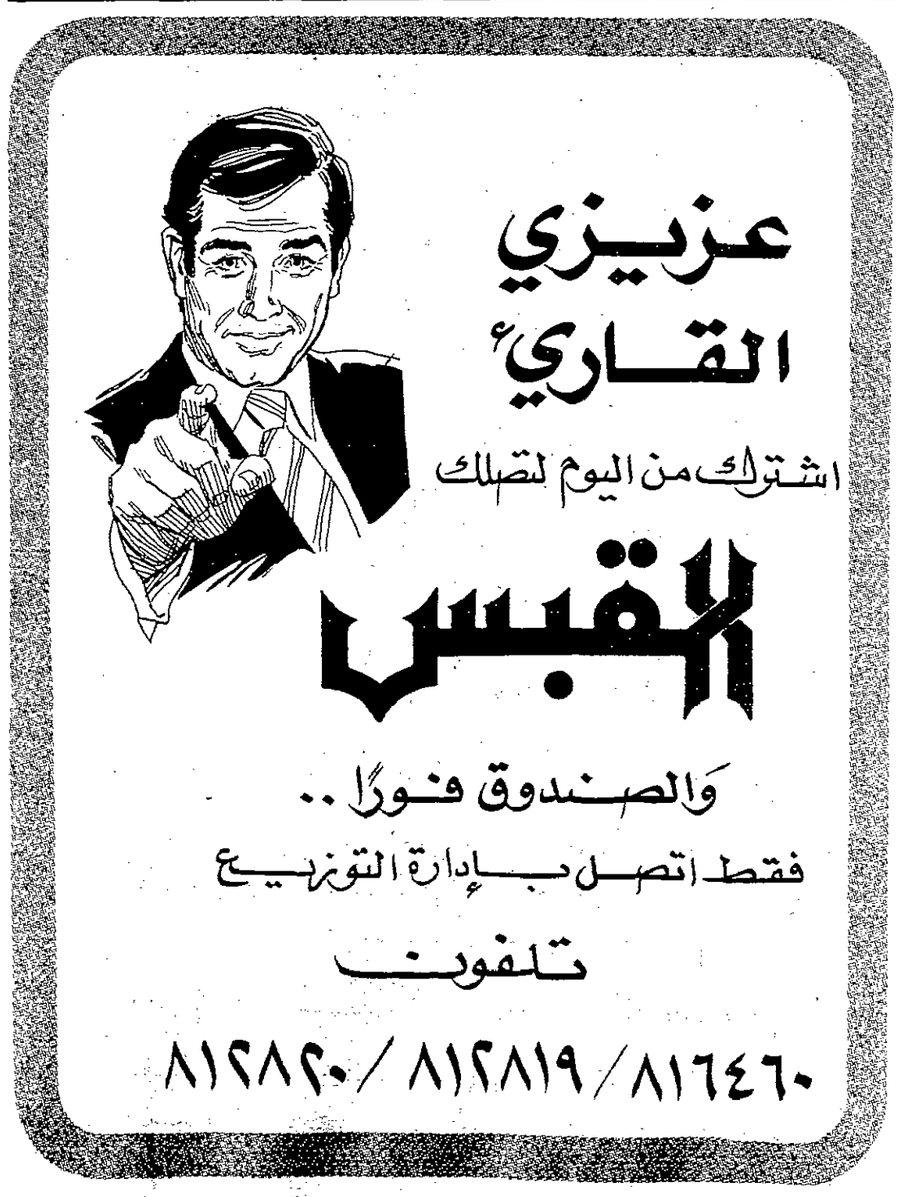

المنظمة: نؤيد اي دعم للأرض المحتلة لتعزيز الصمود

تونس - ق ن أ - اعلنت منظمة التحرير الفلسطينية انها تؤيد اي دعم مادي يصل لسكان الارض المحتلة من اجل تعزيز صمودهم وليس لاقرار وتحسين وجه الاحتلال الاسرائيلي.

جاء ذلك في تعقيب لمصدر مسؤول في مكتب السيد ياسر عرفات على ما اذاعته وكالات الانباء نقلا عن صحيفة «الفجر» المقدسية من ان عرفات يوافق على خطة التنمية الجاري تنفيذها في الارض المحتلة.

وقال المصدر في تعقيبه الذي نشرته هنا امس وكالة الانباء الفلسطينية «وفا» ان منظمة التحرير الفلسطينية يهمها ان توضح ان موقفها الثابت والرسمي هو ما اجمعت عليه قرارات القمم العربية وخاصة قمة بغداد التي وافقت واقرت الدعم لصمود سكان الارض المحتلة ضمن الثوابت والاسس الوطنية والقومية الفلسطينية والعربية وعبر اللجنة المشتركة الاردنية - الفلسطينية لدعم الصمود داخل الارض المحتلة والتي صدر قرار بتشكيلها من قمة بغداد.

واضاف المصدر ان المنظمة اعتبارا لهذه القواعد والاسس رحبت وترحب بالاموال والمساعدات التي تصل الى سكان الارض المحتلة عبر المؤسسات الدولية والصديقة ضمن التصور والمفهوم الوطني.

مظليون اسرائيليون دخلوا بيت لحم

ذكرت انباء الارض المحتلة ان القوات الاسرائيلية ارسلت تعزيزات جديدة من قوات المظليين الى مدينة بيت لحم بالضفة الغربية المحتلة لمناسبة قرب الاحتفالات بعيد الميلاد التي تبدأ غدا.

واضافت الانباء ان القوات الاسرائيلية التي حولت منطقة بيت لحم الى ثكنة عسكرية اقامت حواجز تفتيش عند مداخل المدينة وفي الطرقات المؤدية اليها واخلت عددا من المباني والمكاتب القريبة من مكان الاحتفالات، وانذرت اصحاب المحلات التجارية باخلائها حتى تسيطر على هذه البنايات المقابلة لساحة كنيسة المهد.

وامتدت الحشود الاسرائيلية الى مخيم الدهيشة القريب من بيت لحم حيث اقامت نقاط مراقبة جديدة، كما تقوم دوريات راجلة بحملات تفتيش داخل المخيم.

تنظيم ارهابي

صحيفة «علهمشمار» الاسرائيلية قالت ان جميع الدلائل تشير الى وجود تنظيم سري يهودي جديد في القدس. وذكرت الصحيفة ان هذا التنظيم اخطر بكثير من التنظيم الذي كشف النقاب عنه عام ١٩٨٤ نظرا لانه يضم عناصر من تيارات مختلفة من المعاهد الدينية المتطرفة ومن عالم الاجرام والمخدرات اضافة الى التيار الذي يحركه عضو الكنيست الحاخام «مائير كاهانا».

كما اشارت الصحيفة الى الاسلحة التي ضبطت في المدرسة الدينية «شوفو بانيم» قبل يومين والى وجود مخططات ارهابية تحاك داخلها ضد المواطنين العرب المجاورين للمدرسة في البلدة القديمة من القدس.

وقالت الصحيفة ان كاهانا يدير هذه التيارات الخطيرة بانفعال وحماس واضحين بديا في حديثه التلفزيوني اخيرا وانه «يجب استئصالها قبل ان تنفجر وتغمرنا».

قنابل سامة

صحيفة «صوت الشعب» الاردنية نشرت تقريرا من الارض المحتلة جاء فيه ان وحدات من القوات الاسرائيلية اجرت مناورة استخدمت فيها اسلحة كيماوية وشملت القاء قنابل سامة من طائرات حربية والتدرب على تقنيات الرؤوس الكيماوية المثبتة على صواريخ ارض - ارض.

وقال التقرير انه تم تصنيع هذه المواد السامة.. بعد ان نشط الكيان الصهيوني اخيرا في تزويد ترسانته العسكرية بأنواع مختلفة من السلاح الكيميائي.. وانه اقام مجمعا ضخما بالتعاون مع الولايات المتحدة لانتاج بعض غازات الاعصاب.

واضاف التقرير انه في محاولة صهيونية لاخفاء هذا التوجه بادرت وزارة الحرب الصهيونية الى تسريب معلومات حول امتلاك دول عربية محددة لسلاح كيميائي يشكل تهديدا لامن لاسرائيل.

واوضح التقرير ان بريطانيا امتنعت في الاسبوع الماضي عن تزويد اسرائيل باقنعة الوقاية من الغازات السامة وان الولايات المتحدة زودتها بهذه الاقنعة في نطاق التعاون الاستراتيجي بينهما.

● مصادر في شعبة الاستيطان في الوكالة اليهودية وفي الحكومة الاسرائيلية قالت ان المستوطنات اليهودية في هضبة الجولان والاغوار اصبحت تواجه مصاعب حقيقية ناجمة عن تراكم الديون عليها.

● الجنرال دايفيد ميمون المفتش العام الجديد لمصلحة السجون الاسرائيلية قال انه سيعيد النظر في كافة الاجراءات الامنية المتخذة حاليا في السجون وانه سيتعامل مع مسالة الامن في السجون باعتبارها القضية المهمة الاولى في عمله الجديد.

واشار ميمون «طبقا لانباء الارض المحتلة الواردة الى عمان» الى انه «سيعطي اهتماما خاصا لمكافحة المخدرات داخل السجون حيث ان ٧٥ بالمائة من السجناء اليهود يتعاملون بالمخدرات بصورة او باخرى». وقال انه سيتغلب على مشكلة الازدحام في السجون عن طريق «اقامة ثلاثة مراكز اعتقال جديدة في الشمال والوسط والجنوب» اضافة الى تصنيف اقسام السجون الاخرى وتطوير جهاز الاستخبارات التابع لمصلحة السجون.

قبل صدور حكم المحكمة الدستورية

لجنة التشريع لمجلس الشعب المصري توافق على تعديلات قانون الانتخابات

القاهرة - «القبس»:

وافقت اللجنة التشريعية بمجلس الشورى المصري في اجتماعها امس بصورة نهائية على الاقتراح لمشروع قانون لتعديل قانون انتخابات مجلس الشعب والمقدم من كمال الشاذلي الامين المساعد للحزب الوطني الديمقراطي الحاكم.

واكدت اللجنة في تقريرها ان التعديلات المقترحة تتماشى مع نصوص الدستور وتتفادى العيوب الدستورية التي كانت قائمة بالقانون الحالي خاصة بالنسبة لحرمان المستقلين من حق الترشيح لعضوية مجلس الشعب.

وقد رفضت اللجنة الاقتراح الاخر المقدم من المستشار ممتاز نصار زعيم المعارضة الوفدية بالمجلس والذي يتضمن العودة الى نظام الانتخابات الفردية والغاء نظام الانتخابات بالقائمة الحزبية.

واكدت اللجنة في اسباب رفضها ان هذا الاقتراح يتعارض مع الدستور الذي ينص على تعدد الاحزاب في مصر مما يتطلب اجراء الانتخابات بقوائم حزبية.

وعلمت «القبس» ان مجلس الشعب المصري سوف يقر هذه التعديلات في جلساته خلال الاسبوع المقبل وقبل يوم ٣ يناير والمحدد لنظر الطعن المقدم للمحكمة الدستورية العليا في قانون الانتخابات الحالي.

وصرح الدكتور وحيد رأفت نائب رئيس حزب الوفد المعارض ان التعديلات الجديدة سوف تؤدي الى اعادة المرافعة من عدد في الدعوى المنظورة امام المحكمة الدستورية رغم ان ما يتم الان من تعديلات هو «ترقيع» سخيف للقانون الحالي ولا بد من اعادة نظر شاملة في قانون الانتخابات خاصة لجهة الغاء نسبة الـ ٨٪ المفروضة على الاحزاب او تخفيضها الى ٥٪.

الشركة القومية بروموسفن تقيم حفلها السنوي في فندق ميريديان الكويت

اقامت مساء الاحد الماضي الشركة القومية بروموسفن حفلها السنوي في فندق ميريديان الكويت، وقد شارك في الحفل جميع موظفي الشركة مع عائلاتهم بالاضافة الى السيد اكرم مكناس رئيس مجموعة شركات فورتشن بروموسفن، والسيد جورج بواب المدير العام.

وقد كان الاحتفال بمثابة تقدير لموظفي الشركة لما احرزوه من انجازات قيمة خلال عام ١٩٨٦، والتي ادت الى تقدم ملحوظ للشركة.

رسالة من جمال عبد الناصر

(تتمة المنشور على الصفحة الاولى)

هي ضروب من المستحيلات وان هذه الاهداف العظيمة لا تتحقق لغير الامم الكبيرة - فهذا جوهر بان.

● اما بان للامة كلها ان حماية القوى الكبرى في هذا العصر لغيرها من الامم هي ذاتها حماية الذئب للغنم؟ اميركا او غير اميركا! كل امة بما لديها، والا فهي رهينة للوحوش حتى تتحول من رهينة الى غنيمة ؟ - اذا ادركتم انه لا بديل لقوتكم الذاتية في حماية مستقبلكم - فهذا جوهر بان.

● اما بان للامة كلها ان عدوها الواقف ببابها والذي تسمونه اسرائيل ليس خطيرا الى الحد الذي صوروه لكم حتى تغلبكم الاوهام على اعصابكم - حتى وان امسك في يده بما يطلقون عليه اسم القنبلة الذرية؟ - اذا ادركتم ان سلاح الارهاب الموجه اليكم عقيم - فهذا جوهر بان.

● اما بان للامة كلها ان معظم ما يوجهونه اليها من خارجها خديعة ومعظم ما يظهرونه لها خداع، فلقد ارادوا ان يفتنوكم، ولئن افتتن البعض فان مجموع الامة استطاع ان يتبين الخبيث من الطيب، مجموع الامة تبين وفرز - اذا رسخت في يقينكم نتيجة هذا الفرز - فهذا جوهر بان.

● اما بان للامة كلها ان تجارة السلاح وتكديسه ليست هي بالضبط حماية الامن القومي وتأكيده، بل ان محنة الهوان والاختراق جاءت في عصر شدة التسليح وكثافته؟ - اذا ادركتم ان الانسان هو السلاح وهو الحرب وهو النصر - فهذا جوهر بان.

جواهر كثيرة امامكم وهذه بعضها، وكلها في متناول ايديكم، والشواهد تقول انكم بالغون بها مستقبلا تستحقونه ولكن موعده ليس اليوم ولا غدا حتى وان تصايحتم بنداءات الوحدة وجعلتم اصداءها ترن عند القطبين.

بعد غد موعدكم باذن الله وبهداه يقيني.

سوف اقول لكم لماذا؟ وسوف اختصر لانني لا اريد ان اثقل على «السر الامين» الذي يحمل قولي الى طالبيه هناك على شطآن خليج شبت فيه نيران حريق.

اسمعوني جيدا قبل ان انصرف عنكم الى ما انا عائد اليه في هذا الملكوت اللانهائي.

اسمعوني جيدا. اسمعوني بقلوبكم وعقولكم قبل ان تسمعوني بآذانكم، ذات يوم كنت بينكم، جئت الى هذه الدنيا ورحلت عنها، ومنذ اليوم الاول لوعيي فيها اعطيتكم حياتي وفكري واعصابي بمقدار ما هيأ لي رب العرش من الاسباب، ولقد اعطيتموني قريبا منكم وبعيدا عنكم فضلا كبيرا ولا تزالون، ولقد كرهني اعداؤكم قريبا وبعيدا ولا يزالون. وهذا ايضا فضل كبير، فالحياة عندكم على الارض ليست مثلها هنا عندنا. عندكم الحياة جدل وصراع وحرب بين المبادىء والمصالح والامم. من خلال الاحتكاك والحرارة والنار يتبدى وجه الحقيقة بينما هي عندنا لا تحتاج الى شيء من ذلك يكشف عنها لانها محيطة بكل شيء.

● اقول لكم: انتم الان مائة وثمانون مليونا بحساب عددكم، وقبل نهاية قرنكم هذا وبحساب زمانكم سوف تصبحون مائتين وخمسين مليونا من البشر.

● اقول لكم: انتم الان عرفتم بانفسكم درس حياتكم، وعرفتموه بالمر اكثر مما عرفتموه بالحلو، ولم يعد في مقدور الايام ان تلهيكم او تخدعكم. وعلى اي حال تنبهوا.

اقول لكم: بصرف النظر عن كل العذاب فقد صنعتم كثيرا يبنى فوقه ويضاف اليه. لم يضع كل ما جاءكم هباء، وانما مكث بعضه في الارض بالرغم من كل شيء وهو نافع لكم ولو كبداية.

● اقول لكم: لقد عرفتم الطريق الى كثير من العلم، وبدأت بؤر نور كثيرة تظهر على ارضكم رغم الضباب والظلام فتمسكوا بها ووسعوا رقعتها - بينكم الان اكثر من عشرة ملايين من خريجي الجامعات، وهذه طاقة لو تعلمون هائلة.

● اقول لكم: انكم بدأتم تدركون ان المرأة وهي نصف مجتمعاتكم لم تعد سلعة ولم تعد متعة، وانما هي شريك كامل لكم في الحياة، وفتحتم لها ابواب العلم والعمل، وهذا شيء لو تعلمون عظيم.

● اقول لكم: انكم اكتسبتم خبرات هي ذخيرة باقية لكم، وحصلتم على مهارات هي الان طاقات فعل مبدع على اطراف اصابع قوة عمل تكاد تقارب الخمسين مليونا.

● اقول لكم: ان مواردكم من الارض والماء والطاقة وفيرة، وسوف تكتشفون بدراسة اوسع من اقفاص التجزئة التي ارادوا ان يحشروكم فيها - ان مواردكم تكفيكم وزيادة.

□ ■ □

يتناهى اليّ همس يتردد في خواطركم وتحبسون ألسنتكم عن النطق به تحرجا او مجاملة. بلغني وان لم يصدر به صوت - وهذه ايضا خاصية منحت لنا هنا ولم تكن لدينا عندما كنا في دنياكم هناك.

همس صامت مؤداه انني وصفت لكم حالة ولم اعطكم حلا.

جاءت الان لحظة القول المحدد.

اسمعوني مرة اخرى وسوف اتكلم لغتكم وبمنطق الحساب الذي تلجأون اليه احيانا في تحديد المهام والمسؤوليات:

اولا - لا تشغلوا انفسكم كثيرا بقضية الوحدة في وجه الخطر. الوحدة المطلوبة والمؤكدة بينكم ليست قضية طوارىء وانما هي قضية مصائر واستعجالها في الازمات يجعلها موقتة، في حين ان تحقيقها بالاختيار الحر والاقتناع العقلاني هو الذي يعطيها دوام الحياة نفسها، والحياة ليست عمر رجل او عمر جيل وانما هي عمر البشرية وعمر الزمان.

استعجالها الان يجعلها اتفاقا بين القمم - او من تسمونهم انتم كذلك او من يتوهمون لانفسهم هذه المكانة - وهذا ما كنت وصفته لكم من قبل بـ «اتفاق الصمت» وهو ما لا مصلحة لكم فيه.

ثانيا - وحدتكم الحقيقية - مصيرا ومستقبلا قبل اي عامل اخر - تنمو كل يوم وتكبر بحقائق وطبائع الاشياء. حقائقها امامكم وطبائعها تسري بينكم ومن حسن الحظ انه لم يعد هناك مركز واحد قوي يدعو اليها ويثير بدعوته حساسية الباقين.

كانوا يتهمونني في حياتي بينكم انني اريد مجدا شخصيا، وكانوا يتهمون مصر بدورها الخاص بينكم انها تطلب امبراطورية. لم يعد لذلك كله داع او مقتضى الان، فقد تساوت كل الرؤوس وتلاشت جميع الخصوصيات الظاهرة وان بقيت دون جدال خصوصيات الحقائق التاريخية الكامنة. وهذا شيء طيب حتى وان كنتم دفعتم فيه اغلى التضحيات. لا بأس. لقد اصبحنا جميعا متساوين. لكننا في «الهم سواء» كما يقول تعبير كنت اسمعه في دنيانا من قطرات الحكمة المترسبة على ضفاف النيل كذلك الطمى الاسمر الغني. لم اكن اصدق في دنياي ان تعبير «كلنا في الهم سواء» يمكن ان تكون له فائدة. الان عرفت بالتجلي ان كل شيء مهما كانت قوته يطوي اعماقه على شيء له فائدة.

ثالثا - لا تقلقوا كثيراً تحت ظن ان التقدم سوف يترككم موكبه ويذهب، انتم في وسط العالم، وسوف يشدكم العالم معه حتى بالرغم منكم على الاقل الى القدر الذي يحتفظ لكم بنصيب لا بأس به من الوعي والتنبه.

لا تنسوا ايضا ما لديكم من اسباب حقيقية قلتها لكم قبل قليل.

لديكم امكانات انسانية ومادية اضيفت اليها تجارب قد لا تكون كافية للتغيير الكامل ولكنها كافية كحافز. مؤثرة على المستقبل وفاعلة فيه.

رابعا - لا تجعلوا مخاطر اللحظة وهواجسها تطغى على بصيرتكم فتظنون انها نهاية التاريخ.

نعم، اعرف ان هناك مخاطر. اتركوها لمن بيدهم الامر يتدبرونها على اي نحو يشاءون. وانا اعرفهم واعرف حدودهم فهم لم يتغيروا اشخاصا او رموزا عما عرفت فيهم عندما كنت بينهم. اصبروا وسوف تجدون انهم سوف يواجهون المخاطر على الاقل بالقدر الذي يحفظ لهم ما هم فيه الان. وفي الوقت الراهن فان هذا يكفي خصوصا اذا تذكرتم انكم بعيدون عن مجالس قرارهم وانه ليس في ايديكم هذه اللحظة من الزمان ان تفعلوا كثيرا يؤثر في الحوادث ويعيد توجيهها. لو انكم حاولتم بعد حد معين لوجدتم انفسكم في مواجهة مخازن سلاحهم. ساعتها فقط سوف يخرج السلاح من مخازنه.

دعوهم يواجهوا عواقب ما صنعوه، واما انتم فاعملوا حيث شاء الله لكم ان تعملوا، وسايروا الدنيا في كل افق يتقدم اليه العاملون، وحافظوا على قواكم وعززوها، واطلقوا العنان لكل الطاقات من عطايا خالقكم ومن افضاله عليكم.

نعم هناك مأزق، ولكن اتركوا المأزق هذه اللحظة لاصحابه ودعوهم يتولوا بانفسهم حل ما عقدوه عليهم يوسعون على انفسهم ما ضيقوه.

نعم لقد امنت عندما كنت بينكم بالثورة. ونعم ما زلت مؤمنا بها. الفكر الثوري ليس عدميا ولكن هناك لحظات في الحياة عندكم يكون الصواب فيها ليس الترميم وانما البناء من جديد وعلى اساس جديد. واراكم عند لحظة من هذه اللحظات.

خامسا - هناك ظاهرة ابصرها الان عندكم، واسعد لها اكثر مما تتصورون، اراكم اكثر اهتماما بأولادكم مما كان اباؤكم، اجدكم تكرسون لهم اقصى ما تصل اليه ايديكم. تحرصون على ان ينالوا افضل تعليم، وتوفرون لهم امن حياة. واهم من ذلك تعطونهم من وقتكم واهتمامكم ما لم يكن متاحا لنا في دنيانا حينما كنا في مثل عمرهم.

هنا البداية الحقة الان. كرسوا لهم واعطوهم ووفروا من اجلهم ما استطعتم من سبل. وبشروا فيهم دواما انهم امة واحدة.

هناك الامل الحقيقي في وحدة الامة. وحدة امة سليمة تقوم على الاساس السليم.

هذا الجيل المقبل من ابنائكم هو الذي سيحمل اعلام الثورة للوحدة وللحرية. للتقدم وللقوة.

بينما انا اقول لكم، اقتربت مني روح شاعر عاش ايام الاغريق اسمه «هومير» - قال لي وهو ينظر الى الارض ناحيتكم:

- «لو كنت رأيت ما ارى عندكم الان لكانت المأساة عربية ولم تكن اغريقية».

رددت عليه - وبالطبع لم تسمعوا ردي عليه - قائلا له:

- «ايها الشاعر.. لم تتخلص بعد من هوى الشعراء رغم انك هنا قبلنا من الاف السنين. لم تصف غير ما ترى. ما يراه البصر ذاهب وما تراه البصيرة قادم. المأساة على وشك الرحيل والفرج قادم. مواكب شباب جديد من امتي مع المستقبل القريب آتية».

الح شلال نور يتدفق من بعيد. يقترب ويقترب. الشعاع القريب مني والذي كان يحمل صوتي اليكم يتلاشى في غمرة الضياء الباهر المتدفق نحونا.

صوت من اتجاهه يقول صادرا من عمق عميق: «وذكرهم بان لا يهنوا ولا يحزنوا وان نصر الله قريب».

هل تسمعونني؟

لقد اقترب شلال النور وذاب فيه تماما شعاع كان بيني وبينكم يحمل اليكم رأيي فيما سألتموني عنه.

عائد انا حيث كنت قبل ان تطلبوني، نعم، نصر الله قريب ولكن تذكروا ان نصر الله باسبابه الحقيقية وليس بقصائد الشعراء واقوال الحكماء وان كانوا من القدماء، وليس بكلمات تنشرونها على صفحات اوراقكم ملأى بالنوايا الطيبة. قاصرة عن الفعل الطيب!

سلام عليكم.

سلام الحق وليس السلام الذي يتحدث عنه بعضكم هذه الايام!

«فضيحة الاسلحة خطأ بشري»

بشارة: علاقات الخليج «حيوية» مع ايران .. وطيبة مع اميركا

وصف امين عام مجلس التعاون الخليجي عبدالله يعقوب بشارة علاقات دول الخليج مع ايران بانها «حيوية» وقال ان فضيحة الاسلحة الاميركية لايران يجب الا تؤثر على مسار العلاقات العربية - الاميركية.

وشدد في حديث لراديو صوت اميركا بثه ليل امس الاول على ضرورة ان لا تقف فضيحة بيع اسلحة اميركية بصورة سرية لايران «حائلا دون تحقيق الاهداف والمصالح المشتركة» بين الجانبين.

ووصف تلك القضية وتطوراتها بانها «سلوك بشري يمكن ان يخضع للخطأ والصواب» وقال «يجب ان لا تؤثر على مسار العلاقات العربية الاميركية».

غير ان السيد بشارة حذر من ان «التحالف الاميركي الاسرائيلي يمكن ان يترك تاثيرا سلبيا على العلاقات العربية الاميركية ويضر بمصداقية الولايات المتحدة في العالم العربي».

واكد على اهمية «تقوية اواصر الصداقة» بين الولايات المتحدة ودول المجلس الست وهي الكويت والمملكة العربية السعودية ودولة الامارات العربية المتحدة وقطر والبحرين وسلطنة عمان.

وقال ان زيارته الاخيرة لواشنطن استهدفت «شرح رسالة المجلس الى الشعب الاميركي وابراز العلاقات الطيبة التي تربط الولايات المتحدة بمنطقة الخليج العربي».

ووصف هذه الرسالة بانها «رسالة خيرة» وقال «نحن لنا مصالح اقتصادية كبيرة مشتركة سواء في الولايات المتحدة او للولايات المتحدة في منطقتنا... لذلك فروابطنا مع الولايات المتحدة تحتم علينا ان نوضح لها سياسة مجلس التعاون.. واهداف مجلس التعاون.. ومصالح مجلس التعاون.. وامال مجلس التعاون.

واضاف انه حرص على «توطيد هذه الرسالة خلال زيارته ولقاءاته مع المسؤولين الاميركيين» التي تمت اثناء زيارة قام بها للولايات المتحدة في التاسع من هذا الشهر.

ووصف السيد بشارة علاقات دول المجلس مع ايران بانها «حيوية» مشيرا الى «الروابط التاريخية والدينية والمصالح الاستراتيجية اضافة الى علاقات حسن الجوار» التي تربط بين الجانبين.

وقال انه «لا سبيل امام دول المنطقة سوى التعايش السلمي والاحتكام الى المنطق والعقل لحل المشاكل بالوسائل السلمية وفقا للقوانين الدولية وميثاق الامم المتحدة».

واكد ان دول المنطقة لا تعترض على الثورة الايرانية بل تتمنى «لشعب ايران كل خير وتقدم في اطار هذه الثورة» لكنه قال «نحن نعترض ونختلف مع ايران بلجوئها الى القوة لتغيير ميزان القوى في المنطقة ولتغيير النمط والنظام والتركيب الجغرافي والتركي البشري في المنطقة».

واعرب عن امله في ان «تستجيب ايران لنداءات العالم وتترك هذه التغييرات لشعوب المنطقة فلها وحدها الحق في اجراء اي تغييرات».

وشدد على ان «الحوار السلمي لا السلاح هو الكفيل بحل مشاكل المنطقة وتمتعها بالامن والاستقرار».

وكرر السيد بشارة موقف دول المجلس من الارهاب وقال ان «الدول الاعضاء عانت منه الامرين وكانت من اكبر ضحاياه».

وحث على «اتخاذ موقف عالمي ايجابي من الارهاب» وقال «لا نقبل ولا نشجع اي دولة مهما كان كبرها او صغرها ان تدخل في مفاوضات مع ارهابيين من اجل تحقيق نتائج آنية» مؤكدا ان مثل هذه المفاوضات «ستاتي بنتائج عكسية مستقبلا».

الحسين مندهش للصفقة

واشنطن - أ.ف.ب - ابدى الملك حسين عاهل الاردن دهشته حول فضيحة صفقة الاسلحة الاميركية لايران واشار الى ان منطق هذه العملية يتجاوز حدود ادراكه تماما وذلك في حديث نشرته الاحد صحيفة «الواشنطن بوست».

واوضح ان شعوره بالمرارة ليس ناجما عن الطابع السري الذي اتسمت به الصفقة وانما عن الخطر الجغرافي السياسي الناجم عنها.

كرامي التقى مقداد وكنعان وجلود الفصائل

طرابلس - ق ن ا - اجتمع رشيد كرامي رئيس الوزراء اللبناني امس بمدينة طرابلس مع وفد عسكري سوري ضم اللواء سعيد مقداد قائد القوات السورية في لبنان والعميد غازي كنعان رئيس جهاز المخابرات بهذه القوات.

وفي دمشق اجتمع الرائد عبدالسلام جلود عضو مجلس قيادة الثورة الليبي الذي يزور سوريا منذ ٢٤ نوفمبر الماضي مساء امس مع قادة فصائل المقاومة الفلسطينية والاحزاب والقوى الوطنية اللبنانية المتواجدين بدمشق.

لندن: قبضة حديدية تحمي الميلاد من «الجمهوري»

عززت السلطات البريطانية الاجراءات الامنية في لندن تحسبا من هجمات يحتمل أن يشنها رجال الجيش الجمهوري الايرلندي.

وتاتي الاجراءات بعد ليلة عاصفة من التفجيرات كانت شهدتها اجزاء مختلفة من ايرلندا الشمالية.

وفد تونسي في ليبيا

طرابلس - ق.ن.ا - وصل الى هنا امس وفد تونسي رسمي في زيارة لليبيا تستغرق عدة أيام.

ولم يكشف راديو طرابلس عن الشخصيات التي يضمها الوفد ولكنه اشار الى ان الزيارة تاتي في اطار تحسين العلاقات بين البلدين.

الانجاز رمز لمتانة علاقات الشعبين

علي صالح والشيخ زايد افتتحا سد مأرب التاريخي

مأرب - واخ - افتتح الشيخ زايد بن سلطان ال نهيان رئيس دولة الامارات العربية المتحدة والرئيس علي عبدالله صالح رئيس الجمهورية العربية اليمنية قبل ظهر امس سد مأرب التاريخي الذي اعيد بناؤه على نفقة الشيخ زايد.

وشارك في احتفال افتتاح السد تورغوت اوزال رئيس الوزراء التركي والخويلدي الحميدي عضو مجلس قيادة الثورة الليبي وكبار المسؤولين في الجمهورية العربية اليمنية.

واعرب رئيس الجمهورية العربية اليمنية العقيد علي عبدالله صالح عن شكر بلاده لرئيس دولة الامارات العربية المتحدة الشيخ زايد بن سلطان ال نهيان لتمويله شخصيا اعادة افتتاح سد مأرب.

وقد ورد هذا الشكر خلال الجولة الاولى من المحادثات الرسمية التي بدأت امس الاول بين رئيس الامارات العربية والعربية اليمنية.

وكان الشيخ زايد قد وصل الى صنعاء يوم الجمعة الماضي في زيارة رسمية تستغرق اربعة ايام للمشاركة في افتتاح سد مأرب.

وذكر راديو صنعاء في نشرته الصباحية امس ان المباحثات تناولت العلاقات الثنائية بين البلدين وسبل تعزيزها بالاضافة الى تبادل الاراء حول القضايا العربية والاسلامية والدولية التي تهم البلدين.

ونقل الراديو عن الرئيس صالح ترحيبه في بداية الجلسة بالشيخ زايد ابن سلطان ال نهيان والوفد المرافق له في زيارتهم لبلدهم الثاني ومشاركتهم احتفالاته بافتتاح سد مأرب العظيم الذي تم تمويله من الشيخ زايد بن سلطان كمساهمة اخوية كريمة مقدرا باسم الدولة والشعب اليمني هذه المساهمة العظيمة لاعادة بناء هذا الصرح الشامخ.

واكد الرئيس اليمني العقيد علي عبدالله صالح في كلمته بان هذا الانجاز العظيم سيظل رمزا خالدا تتناقله الاجيال وشاهدا حيا لمتانة العلاقات الاخوية واواصر القرب والتراث الحضاري المشترك للشعبين الشقيقين.

واعرب الشيخ زايد في كلمته عن سعادته والوفد المرافق له بهذه الزيارة في بلدهم الثاني ومشاركتهم احتفالات الجمهورية العربية اليمنية بافتتاح سد مأرب العظيم.

واكد استمرار مساهمة دولة الامارات العربية المتحدة في مجالات التنمية المختلفة في الجمهورية العربية اليمنية انطلاقا من الروابط الاخوية الصادقة التي تربط الشعبين الشقيقين بعمل تاريخي وحضاري مشترك.

خادم الحرمين يفتتح مبنى بقاعدة عبد العزيز

الرياض - و أ خ - يفتتح خادم الحرمين الشريفين الملك فهد بن عبد العزيز آل سعود القائد الاعلى للقوات المسلحة بالمملكة العربية السعودية اليوم مبنى القيادة والسيطرة والاتصالات بقاعدة الملك عبد العزيز البحرية في الجبيل.

وسيتم خلال حفل الافتتاح عرض عسكري لوحدات رمزية من طلبة كلية الملك فهد البحرية وطلبة معهد الدراسات الفنية والقوات الخاصة بالقوات البحرية. كما سيتم استعراض لمجموعة من العربات البرمائية التي انضمت حديثا للقوات البحرية الملكية السعودية.

مزاعم أميركية حول تبادل أسلحة مع العراق

زعمت مجلة اميركية امس ان الولايات المتحدة تبادلت اسلحة مع العراق على مدى السنوات الاربع الماضية على الرغم من اعلانها التزام الحياد في الحرب بين العراق وايران.

وقالت مجلة «يو.اس.نيوز اند وورلد ريبورت» امس الاول ان مسؤولي وزارة الدفاع الاميركية بدأوا عام ١٩٨٢ مفاوضات مع مسؤولين عراقيين لمبادلة مدافع اميركية قوية من عيار ١٧٥ ملليمترا بطائرات هليكوبتر وعربات مدرعة سوفيتية الصنع.

وكانت صحيفة «واشنطن بوست» قد قالت في وقت سابق هذا الاسبوع ان الولايات المتحدة كانت تزود العراق بمعلومات اقمار التجسس الصناعية لتتمكن طائراته من ضرب منشآت الدفاع الجوي ومستودعات الوقود الايرانية في الوقت نفسه الذي كانت تبيع فيه أسلحة لايران.

وقالت المجلة ان عملية مبادلة مدافع بعربات مدرعة مع العراق انهارت بعد ان ارسل العراق في اول شحنة عربات مدرعة اقل تطورا من العربات التي كانت وزارة الدفاع الاميركية تنتظرها. لكنها اضافت قولها انه تم مبادلة اسلحة اخرى مع العراق على مدى السنوات الاربع الماضية.

ورفضت وزارة الدفاع الاميركية التعليق على الموضوع.

انباء بريطانية: تجميد حساب خاشقجي بسويسرا

لندن - أ ف ب - ذكرت انباء صحفية هنا امس ان السلطات السويسرية جمدت حساب رجل الاعمال عدنان خاشقجي وذلك بناء على طلب من الحكومة الاميركية في اعقاب ما تكشف من امور في قضية صفقة الاسلحة الاميركية السرية الى ايران.

وقالت صحيفة «الصانداي اكسبريس» البريطانية ان الولايات المتحدة طلبت من السلطات السويسرية تجميد حساب خاشقجي وستة اشخاص آخرين في اطار التحقيقات الجارية بشان مبيعات الاسلحة الاميركية الى طهران.

الجميل يوفد الهاشم الى الجزائر

بيروت - واخ - اعلن في بيروت بعد ظهر امس ان وزير الصحة اللبناني جوزيف الهاشم سيتوجه الى الجزائر خلال الـ٤٨ ساعة المقبلة حاملا رسالة من الرئيس اللبناني امين الجميل الى الرئيس الشاذلي بن جديد.

وقال راديو «صوت لبنان» الكتائبي ان الهاشم سيجري مباحثات تتعلق بالعلاقات الثنائية بين البلدين والاتصالات اللبنانية السورية والحوار الداخلي اللبناني اضافة الى حرب المخيمات.

عرفات التقى وفد احزاب المعارضة المصرية

بغداد - ا ش ا - اجتمع السيد ياسر عرفات امس مع وفد احزاب المعارضة المصرية برئاسة رئيس حزب العمل ابراهيم شكري. وتم خلال اللقاء استعراض تطورات الموقف في حرب المخيمات والهجمات التي تشنها ميليشيات حركة «امل» واللواءان الاول والسادس في الجيش اللبناني ضد المخيمات الفلسطينية.

وصرح مصدر اعلامي فلسطيني بانه تم ايضا استعراض سبل ايقاف هذا «العدوان» وضرورة التحرك على مختلف الاصعدة لبلورة موقف عربي قادر على وقف هذا العدوان.

وجددت الاحزاب المصرية تضامنها الكامل والثابت مع الشعب الفلسطيني بقيادة منظمة التحرير الفلسطينية الممثل الشرعي والوحيد.

الامير فيصل نقل محبة خادم الحرمين لمبارك

القاهرة - رويتر - اجتمع الرئيس المصري حسني مبارك امس مع الامير فيصل بن فهد بن عبدالعزيز ابن العاهل السعودي الملك فهد خادم الحرمين الشريفين. ويزور الامير فيصل مصر لحضور اجتماعات اتحاد كرة القدم العربي التي تبدأ اعمالها يوم غد الثلاثاء وقالت وكالة انباء الشرق الاوسط المصرية ان الرئيس مبارك حمل الامير فيصل رسالة الى الملك فهد ولكنها لم تذكر مضمونها. وكان الرئيس مبارك قد استقبل في اوائل الشهر الحالي الاميرين السعوديين ترك وسلمان وهما من اشقاء العاهل السعودي. وكالة الانباء القطرية نقلت عن الامير فيصل قوله في تصريح عقب لقائه مع الرئيس المصري انه نقل الى الرئيس مبارك تحيات ومحبة خادم الحرمين الشريفين الملك فهد مؤكدا ان علاقات السعودية بمصر هي علاقات ازلية وتاريخية ولا يمكن باي حال من الاحوال ان يحدث ما يمسها.

وقال الدكتور عبدالاحد جمال الدين رئيس المجلس الاعلى لرعاية الشباب في مصر والذي حضر المقابلة ان الرئيس مبارك دعا الى توحيد صفوف الامة العربية بالصورة التي تكفل تحقيق امال وطموحات الشباب العربي.

واضاف ان الرئيس المصري اشار الى حقائق العلاقات الوطيدة التي تربط بين السعودية ومصر وصلات القربى التي تربط بين البلدين الشقيقين.

وكان الرئيس المصري قد استقبل الدكتور مانع سعيد العتيبة وزير البترول بدولة الامارات العربية المتحدة واوضح العتيبة الذي غادر القاهرة امس انه اطلع الرئيس مبارك وعبدالهادي قنديل وزير البترول والثروة المعدنية المصري على نتائج اجتماعات اوبك في جنيف. وقال قنديل ان مصر تؤيد ارتفاع اسعار البترول الى حد معقول.

رسالة من خادم الحرمين للرئيس الجزائري

الجزائر - ق. ن. أ - تسلم الرئيس الجزائري الشاذلي بن جديد رسالة من خادم الحرمين الشريفين الملك فهد بن عبد العزيز تتعلق بالاوضاع العربية الراهنة والعلاقات بين البلدين.

وذكرت وكالة الانباء الجزائرية ان السيد علي بن محسن المبعوث الخاص للعاهل السعودي سلم الرسالة لدى استقبال الرئيس بن جديد له هنا امس.

نجل رافسنجاني هرب الى كندا

لندن - القبس - ذكرت صحيفة «الاوبزيرفر» البريطانية امس ان النجل الاكبر لرئيس البرلمان الايراني هاشمي رفسنجاني قد لجا الى كندا بعد ان قبض عمولة قدرها ٦ ملايين دولار من صفقة الاسلحة الاميركية السرية الى ايران.

وقالت الصحيفة نقلا عن مصادر ايرانية في لندن ان مهدي باهرماني سافر من بروكسل «حيث كان يقيم منذ سنوات» الى كندا في ١٥ نوفمبر الماضي بعد ان تلقى معلومات بان محققا ايرانيا وصل الى العاصمة البلجيكية للتحقيق معه في دوره في الصفقة.

واضافت ان باهرماني فر الى كندا منعا لاي احراج يمكن ان يسببه لوالده.

ونسبت «الايزيرفر» الى المصادر الايرانية قولها ان باهرماني كان «احد اهداف» مساعد رئيس مجلس الامن القومي الاميركي المقال الكولونيل اوليفر نورث الذي قالت انه كان يخطط لخطف باهرماني مع ايرانيين اخرين لمبادلتهم بالرهائن الاميركيين المحتجزين في لبنان.

طهبوب يروج لافكار «ابو الزعيم» بدون تصريح

قال عبد المطلب طهبوب من مدينة الخليل بالضفة الغربية المحتلة انه افتتح مكتبا في الضفة للترويج لافكار لمسؤول فلسطيني منشق يقيم في عمان هو عطاالله عطاالله «ابو الزعيم». ووجه الصحافيون الفلسطينيون في المؤتمر الصحفي الذي عقده طهبوب في القدس المحتلة انتقادات شديدة له بخصوص ماضيه واتهموه بانه متعاون مع اسرائيل. لكن طهبوب نفى هذه الاتهامات ونقلت «رويتر» عن مصادر عسكرية اسرائيلية قولها ان طهبوب الذي وصف نفسه بانه مؤيد وليس مندوبا لابو الزعيم انه لم يطلب التصريح له بفتح المكتب.

عمان: لا تفكير بتخفيض الدينار

عمان - ق.ن.ا - اعلن محافظ البنك المركزي الاردني السيد حسين القاسم امس انه ليس هناك اي تفكير او اتجاه لتخفيض قيمة الدينار الاردني.

وقال السيد القاسم انه ليس هناك اسباب تدعو الى اتخاذ مثل هذا القرار.

واكد في اجتماع لمدراء البنوك والشركات المالية في الاردن سلامة وتحسن الوضع الاقتصادي الاردني بشكل عام وزيادة تحويلات الاردنيين العاملين في الخارج وانخفاض معدلات التضخم من ٣ بالمائة الى ٢ر١ بالمائة خلال عام ٨٦ مما يعزز الثقة بالاستقرار النقدي هنا.

اخر خبر محلي وزير النفط عاد الليلة الماضية

عاد وزير النفط الشيخ علي الخليفة العذبي والوفد المرافق له الى البلاد الليلة الماضية بعد ان شارك في المؤتمر الوزاري لمنظمة البلدان المصدرة للنفط «اوبك» الذي عقد في جنيف في الفترة من ١١ - ١٧ ديسمبر الجاري.

الصبحي: وكلاء داخلية «التعاون» وافقوا على مشروع الاستراتيجية الامنية

صرح ابراهيم الصبحي الامين العام المساعد لمجلس التعاون الخليجي ان وكلاء وزارات الداخلية لدول المجلس الست وافقوا امس على مشروع استراتيجية امنية مشتركة.

وقال لوكالة انباء الامارات ان المشروع سيعرض على وزراء الداخلية للموافقة عليه في اجتماعهم السنوي المقبل او في اجتماع غير عادي.

واضاف الصبحي ان المشروع النهائي للاستراتيجية لم يكن متوقعا قبل مارس المقبل لكن اللجنة المكلفة بوضعه استطاعت اتمام عملها بسرعة.

ومضى يقول ان قادة دول مجلس التعاون وافقوا في اجتماع قمة مسقط على الخطوط العريضة للاستراتيجية التي تستهدف تعزيز الامن والاستقرار في الدول الاعضاء في مجلس التعاون.

هاجمت تجمعات ايرانية بديزفول

المقاتلات العراقية تحرق قاعدة «كرمنشاه» ومعسكر «شاه آباد»

بغداد - الوكالات - هاجمت مقاتلات عراقية امس قواعد وتجمعات ايرانية غرب ايران والحقت بها خسائر فادحة في الرجال والعتاد.

بيان عسكري عراقي قال ان المقاتلات هاجمت قاعدة كرمنشاه الجوية في الجبهة الوسطى، حيث دكت بقذائفها اوكار الطائرات ومدارج القاعدة ومنشآتها، ودمرت في الوقت ذاته طائرتي هليكوبتر كانتا جاثمتين بالقاعدة.

واغارت اعداد كبيرة من المقاتلات - كما ورد في البيان - على تجمعات للقوات الايرانية في منطقة ديزفزل تضم اعدادا من الاليات والمخيمات والملاجىء وحشدا كبيرا من القوات الايرانية يمتد على مسافة كبيرة.

وقال البيان ان المقاتلات تمكنت من اشعال الحرائق وابادت اعدادا كبيرة من التجمعات الايرانية.

وقال البيان ان اعدادا كثيفة من المقاتلات العراقية دكت معسكر «شاه اباد» فتركت اهدافها تتعالى منها الانفجارات والسنة اللهب والدخان.

واكد البيان على ان جميع الطائرات العراقية قد عادت الى قواعدها بسلام بعد ان انجزت مهامها بنجاح.

وكالة الانباء الايرانية اعترفت بالهجمات الجوية العراقية وقالت ان «الانذار الاحمر» اعلن في طهران لمدة سبع دقائق ظهر امس.

البيان العسكري العراقي اعلن ان المقاتلات الجوية العراقية نفذت امس ١٤٦ مهمة قتالية على القطعات الايرانية وعادت الى قواعدها سالمة.

وقال البيان ان قوتين من الوحدات العراقية في القاطع الاوسط من ساحة العمليات اغارتا على مناطق وجود الايرانيين الكائنة امامها ووجهت ضربات مدمرة لها اسفرت عن قتل وجرح عدد من الايرانيين وتدمير عدد من المواضع والعودة الى مواقع الانطلاق. واكد البيان تدمير شفل واضرام النيران في عدد من مواضع الايرانيين وقتل عدد منهم في جبهة الفيلق السابع وكذلك تدمير موضعين للمشاة وقتل من فيهما وايقاف اعمال الايرانيين الهندسية في قاطع عمليات شرق البصرة «الفيلق الثالث».

نائب القائد العام للقوات المسلحة وزير الدفاع العراقي الفريق اول الركن عدنان خير الله تفقد امس قاطع عمليات الفيلق الثاني «الاوسط» من جبهات القتال.

وذكرت وكالة الانباء العراقية ان الفريق خير الله اطلع على طبيعة الاستحضارات القتالية التي هياتها القطعات العراقية في القاطع المذكور.

واضافت ان الفريق خير الله اطمأن على متانة مواضع القطعات العراقية والترتيبات المتخذة.

الميرغني يتعهد بمواصلة دعم المنظمة وعرفات

الخرطوم - كونا - اكد رئيس مجلس السيادة السوداني احمد الميرغني ان حكومته ستواصل بذل ما تستطيع من جهود على المستويين الاقليمي والدولي لدعم منظمة التحرير الفلسطينية وتمكينها من تحقيق اهدافها المشروعة.

وقال السيد الميرغني عقب اجتماعه مع المستشار السياسي لرئيس منظمة التحرير السيد هاني الحسن ان السودان سيستمر في دعم النضال التحرري للفلسطينيين بزعامة السيد ياسر عرفات.

واجتمع السيد هاني الحسن كذلك مع رئيس الوزراء السوداني السيد الصادق المهدي وسلمه رسالة من السيد عرفات تتعلق بالوضع حول المخيمات الفلسطينية في لبنان والهجمات التي تتعرض لها تلك المخيمات.

وفي مسقط نقل نائب رئيس المجلس الوطني الفلسطيني ومعتمد حركة فتح في الكويت والخليج العربي السيد سليم الزعنون رسالة من السيد عرفات الى السلطان قابوس بن سعيد سلطان عمان وذلك خلال اجتماعه مع وزير التراث القومي والثقافة العماني السيد فيصل بن علي آل سعيد.

قادة الانقاذ يجتمعون بأختري

صرح خالد عبدالمجيد الناطق الرسمي باسم جبهة الانقاذ بان قادة الجبهة سيعقدون اليوم اجتماعا مع محمد حسن اختري سفير ايران بدمشق لبحث اخر ما تم التوصل اليه بشأن وقف الاقتتال في محيط المخيمات اضافة الى استعراض السبل الكفيلة بتثبيت وقف اطلاق النار.

بوش: الفضيحة احرقت مستقبلي

اعلن نائب الرئيس الاميركي جورج بوش انه لم يعد على رأس قائمة مرشحي انتخابات الرئاسة عن الحزب الجمهوري لعام ١٩٨٨ بعد فضيحة صفقة الاسلحة الاميركية لايران التي تورطت بها ادارة الرئيس الاميركي ريغن.

اطلاق سراح ٥٠ «مركزيا»

القاهرة - ا.ف.ب - ذكرت انباء صحفية في القاهرة امس ان ٥٠ من جنود الامن المركزي في محافظة اسيوط «صعيد مصر» المتهمين في قضية احداث الشغب التي وقعت في فبراير الماضي قد اطلق سراحهم دون ان تحدد تاريخا لذلك.

واضافت هذه الانباء انه بهذا القرار يكون قد تم الافراج عن جميع الجنود المتهمين والبالغ عددهم ١٦٠ جنديا.

المان يصنعون صواريخ «غير قانونية» لليبيا

بون - ا ف ب - اكدت مجلة «شتيرن» الاسبوعية الالمانية الغربية في عددها الذي يصدر غدا الثلاثاء ان مهندسين في مجال الالكترونيات في المانيا الغربية صنعوا بشكل غير قانوني صواريخ مداها ٥٠٠ كم لحساب ليبيا واجروا عليها تجارب في تيبستي.

واكدت نيابة كارلسروه الفيدرالية ان تحقيقا يجري حول هذا الامر ولكنها رفضت الادلاء باية معلومات اضافية.

في محاولة «مفاتحة» بعد تكشف الصفقة

رسائل اميركية جديدة الى ايران

واشنطن - الوكالات - ذكرت صحيفة «واشنطن بوست» الاميركية امس ان ادارة الرئيس رونالد ريغن بعثت خلال الشهر الماضي برسائل جديدة الى ايران تحثها فيها على تحسين العلاقات بين البلدين، الا ان وزارة الخارجية الاميركية نفت ذلك.

وقالت الصحيفة نقلا عن مسؤولين بوزارة الخارجية الاميركية ان الرسائل «الدبلوماسية» لم تتضمن عرض مزيد من مبيعات الاسلحة من النوعية التي فجرت الشهر الماضي اسوأ ازمة سياسة خارجية يواجهها الرئيس ريغن منذ توليه منصبه قبل ٦ سنوات.

واشارت الى ان الرسائل الاميركية نقلت الى ايران عبر سويسرا التي تتولى رعاية المصالح الاميركية في ايران.

ونسبت «الواشنطن بوست» الى المسؤولين الاميركيين قولهم انهم لا يشعرون بتفاؤل ازاء امكانية حدوث تحسن فوري في العلاقات بين واشنطن وطهران. لكنهم قالوا انه على الرغم من الضجة المثارة حاليا حول فضيحة الاسلحة الايرانية «فان من المهم للولايات المتحدة مواصلة بذل جهود جادة ودؤوبة لتحسين العلاقات لان ايران دولة رئيسية في منطقة استراتيجية».

واشارت الصحيفة الى ان الرسائل الاميركية ارسلت الى طهران في اواخر نوفمبر الماضي ومطلع ديسمبر الحالي واضافت ان بعض تلك الرسائل كانت محاولة لمناقشة قضية الرهائن الاميركيين المحتجزين في لبنان بما في ذلك حالة احد الرهائن الذي ذكر انه مريض.

ونفى المتحدث باسم وزارة الخارجية الاميركية بيت مارتينيز هذه الانباء ووصفها بانها لا تستند الى اي اساس.

وابلغ ثلاثة مسؤولين بالوزارة وكالة «الاسوشيتدبرس» شريطة عدم ذكر اسمهم ان الحكومة الاميركية اطلعت ايران عبر «حكومات صديقة» بانها تحبذ تحسينا في العلاقات بين البلدين.

واشنطن: وقف لعبة الاطفال ضد العرب

واشنطن - كونا - نجحت اللجنة الاميركية - العربية لمناهضة التمييز مؤخرا في وقف انتاج لعبة اطفال تصور العربي كبدوي قاطع طريق.

وكانت شركة كوليكو المنتجة قد وزعت مع اللعبة مواصفات «نوماد» اي البدوي الذي يلبس برنسا عربيا وكوفية وعقالا وله سن ذهبية ويقود مجموعات من البدو في الصحراء واطلق على نفسه لقب نوماد من عائلة سافيج اي المتوحش.

ويضيف الاعلان عن اللعبة قائلا ان هذا الزعيم البدوي لا وطن له لان كل الدول ترفض قبول هذا الارهابي الذي يشن هجمات على القرى الامنة ويقوم بتدميرها بمساعدة اتباعه من اللصوص وقطاع الطرق. ويقول الاعلان ان «نوماد» سوف يواجه «رامبو» الاميركي وسوف يحطمه نظرا لمهاراته الصحراوية.

وقالت اللجنة ان شركة كوليكو اندستريز سوف توقف كذلك كل الاعلانات التلفزيونية للترويج للعبة «نوماد».

شكر على تعاز

عائلة يوسف عثمان جعفر

تتقدم بجزيل الشكر وعظيم الامتنان الى كل من تفضل بمواساتهم بوفاة والدهم وفقيدهم الغالي المرحوم

يوسف عثمان جعفر

سواءً بالحضور شخصيًا أو برقيًا أو هاتفيًا او النشر بالصحف، سائلين الله العلي القدير ان لا يريهم مكروهًا بعزيز

انا لله وانا اليه راجعون

الهدوء يعود تدريجيا لكراتشي

الاضطرابات العرقية اضعفت موقف «المدني» جونيجو أمام «العسكري» ضياء الحق

● طفل باكستاني قتلته رصاصات الجنود في كراتشي (رويتر)

اسلام اباد - رويتر - اوقعت الاضطرابات الطائفية في كراتشي الحكومة الباكستانية في ازمة سياسية مع استقالة جميع اعضاء حكومة رئيس الوزراء محمد خان جونيجو.

وقد فوجىء المحللون الدبلوماسيون في اسلام اباد بالاستقالة الجماعية للوزراء وعددهم ٢٣ وزيرا اتحاديا و١٢ وزير دولة لكنهم قالوا ان معظم الوزراء سيحتفظون بمناصبهم.

ويتوقع المحللون ان يستغل السيد جونيجو «٥٤ عاما» الفرصة ليجري تغييرات محدودة في الحكومة كان يعتزم اجراءها قبل الاضطرابات التي تعد اسوأ اعمال عنف تشهدها كراتشي اكبر مدى باكستان.

وقال المحللون ان الازمة اضعفت موقف رئيس الوزراء المدني امام الرئيس العسكري محمد ضياء الحق وزملائه في القوات المسلحة.

وكانت الحكومة المدنية قد تولت السلطة في نيسان ابريل عام ١٩٨٥ قبل ثمانية اشهر من نهاية ثمانية اعوام ونصف العام من الحكم العسكري في باكستان التي يصل عدد سكانها الى نحو ١٠٠ مليون نسمة.

متحدث باسم الحكومة قال ان الوزراء استقالوا للسماح لجونيجو بتشكيل حكومة جديدة لمعالجة مشكلات البلاد.

ويقول محللون انهم لا يزالون يتوقعون تغييرات في حكومة اقليم السند الذي تقع به كراتشي. وقد تعرضت هذه الحكومة لانتقادات في باكستان لانها لم تتوقع الاضطرابات.

وقام حاكم الاقليم جاهانداد خان وهو ضابط متقاعد برتبة لفتنانت - جنرال بزيارة استمرت ثلاث ساعات امس الاول لمناطق الاضطرابات. وقال انه ستقام مواقع دائمة للشرطة على التلال المطلة على ضاحية اورانجي تاون التي كثيرا ما اطلق مسلحون النار منها.

وقد حد حظر للتجول في معظم انحاء كراتشي نفذه الوف من الجنود من اعمال العنف بين طائفتي «الباشتو» و«المهاجرين».

وقال شهود عيان ان ٢٠٠٠ شخص تحدوا حظر التجول وتظاهروا للاحتجاج على مقتل الصبيين امس الاول. واعتذر ضابط في الجيش برتبة بريغادير لعائلتي الصبيين بان اطلاق النار على الصبيين كان خطأ.

وقد ظلت المدينة هادئة امس الاول على الرغم من تخفيف حظر التجول خمس ساعات ونصف الساعة.

«فويغر» قطعت ثلثي الرحلة حول العالم

موغافي - كاليفورنيا - رويتر - قطعت الطائرة التجريبية الاميركية «فويغر» امس اكثر من ثلثي مسافة رحلتها في اطار محاولة غير مسبقة للدوران حول الارض دون اعادة التزود بالوقود بعد ان حلقت فوق مياه المحيط الاطلسي بفعل الريح الخلفية.

ووصف الطياران «ديك روتان» و«جينا ييغر» اللذان اصيبا بكدمات امس الاول من جراء هبوب رياح هوجاء خلال عبورهما القارة الافريقية - بانهما في حالة ارهاق شديد غير انهما نالا قسطا من الراحة واستمتعا بوقتهما في يومهما السابع في الجو داخل كابينة فويغر الضيقة.

وبعد اكثر من ١٤٤ ساعة من اقلاع شاق من صحراء كاليفورنيا كانت الطائرة الغريبة الشكل في منتصف المسافة بين افريقيا واميركا الجنوبية وهي تحلق على ارتفاع ٣٠٠٠ متر وبسرعة نحو ٢٢٥ كيلومترا في الساعة في المتوسط بسبب ثبات الرياح الخلفية.

وقال لي هيرون المتحدث باسم هذه الرحلة ان بالطائرة وقود كاف يمكنها من انهاء رحلتها التاريخية واضاف قوله انه من المقرر ان تهبط في قاعدة ادواردز الجوية يوم الاربعاء المقبل.

وقطعت الطائرة اكثر من ٢٩٠٠٠ كيلومتر من رحلة طولها ٤٤٠٠٠ كيلومتر وهو ما يعتبر اقصى حد للطيران المدني. وفي حالة نجاح هذه المهمة ستكون هذه الرحلة اول رحلة دون توقف حول العالم دون اعادة التزود بالوقود وهو ما يزيد على مثلي الرقم القياسي السابق.

داكا: مهاجرون بهاريون يطالبون باللجوء

داكا - رويتر - طلب امس ربع مليون من البهاريين ينتظرون منذ ما يزيد على عشر سنوات في مخيمات في بنغلادش للانتقال الى باكستان من المفوضية العليا للاجئين التابعة للامم المتحدة الاعتراف بهم كلاجئين.

وقال زعيمهم محمد نسيم خان في مؤتمر صحفي ان البهاريين يمكنهم ان يحصلوا على مزايا مماثلة لتلك التي تمنح للاجئين الكمبوديين او اللاجئين الافغان اذا منحتهم المفوضية التي يوجد مقرها في باريس مثل هذا الوضع.

طهران: زلزال يهدم ٨٠ منزلا

طهران - أ ف ب - وقعت هزتان ارضيتان صباح امس في مدينة ماماسانى الايرانية وضواحيها الواقعة على بعد ١٢٠ كم شمال غربي شيراز جنوب غربي ايران مما اسفر عن انهيار ٨٠ منزلا على الاقل. وذكرت ذلك وكالة الانباء الايرانية.

واضافت الوكالة ان هاتين الهزتين بلغت شدتهما ٥,١ و٥,٤ درجات بمقياس ريختر.

ليبيا تنفي تورطها في القتال

معارك ضارية في شمال تشاد

نجامينا - باريس - الوكالات - نفت طرابلس امس ان تكون متورطة في النزاع الدائر حاليا في تشاد فيما ذكرت نجامينا ان ٤٠٠ جندي ليبي قتلوا واسر افراد اطقم دبابات في قتال شرس يدور في صحرائها الشمالية.

وكالة الانباء الليبية اتهمت الادارة الاميركية بانها تسعى لاذكاء الحرب في تشاد واشعال القتال بين «الاشقاء التشاديين».

وقالت الوكالة الليبية في بيان رسمي ان ادارة ريغن تحاول بدون جدوى زج اسم ليبيا وخداع الرأي العام الاميركي لتصرف نظره عن الفضائح التي تهدد مصداقيتها.

واضافت الوكالة: ان تشاد اصبحت ورقة بين ايدي دول استعمارية تعمل لصالح سياساتها الداخلية وعلى حساب امن واستقرار الشعب التشادي.

القيادة العليا للجيش التشادي قالت ان ٤٠٠ جندي ليبي قتلوا واسر افراد اطقم اربع دبابات في قتال في صحرائها الشمالية.

واشار البيان الى ان القوات الليبية انسحبت من برداي بعد ان صدتها القوات الموالية للزعيم التشادي السابق جوكوني عويدي.

واكد البيان الى ان القتال مستمر في مدينتي وور وزوار.

وقال البيان الى ان قوات جوكوني عويدي دمرت ٢٠ دبابات وعربتين مدرعتين.

«رويتر» قالت ان الانباء تشير الى احتدام القتال في شمال تشاد بعد هجوم ليبي مدعوم بالطائرات والمدفعية الثقيلة.

ويساند جوكوني - وهو رئيس سابق لتشاد - الان الرئيس حسين حبري الذي اطاح به قبل ثلاثة اعوام. وتدعم ليبيا الان زعيم ثوار منافسا هو الشيخ بن عمر في احدث منعطف في الحرب الاهلية الدائرة منذ ٢٠ عاما.

وترابط قوات الشيخ بن عمر في شمال غرب تشاد وهي منطقة تقع خارج سيطرة حكومة نجامينا منذ سنوات مثلها في ذلك مثل شمال شرق البلاد حيث يدور القتال حسبما تقول التقارير.

ويقدر عدد القوات الليبية في شمال تشاد بحوالي ٨,٠٠٠ جندي وذلك منذ حاول جوكوني استعادة السلطة بمساندة ليبيا في صيف عام ١٩٨٣.

موسكو: نقص المواد الغذائية من دوافع اضطرابات كازاخستان

موسكو - رويتر - ذكرت وكالة تاس السوفيتية امس الى ان نقص المواد الغذائية ربما كان سببا لاعمال العنف والاضطرابات التي وقعت الاسبوع الماضي في عاصمة جمهورية كازاخستان السوفيتية «الما - اتا».

وقالت الوكالة ان رئيس الحزب الشيوعي الجديد في كازاخستان جينادي كولبين وميخائيل سولومنتسيف احد مسؤولي الكرملين ناقشا مشكلات توزيع المواد الغذائية اثناء جولة لهما في السوق التعاونية المركزية للمنتجات الزراعية في «الما - اتا».

وكانت التقارير الاولى قد اشارت الى انه هناك سمات قومية واضحة للاضطرابات التي اندلعت في «الما - اتا» يوم الثلاثاء الماضي بعد ٢٤ ساعة فقط من عزل زعيم الحزب الشيوعي المحلي السابق دين محمد كوناييف وهو من كازاخستان.

وقد عينت قيادة الكرملين كولبين وهو روسي محل كوناييف متجاوزة بذلك التقليد المتبع في اختيار ممثلي القومية المحلية الرئيسية كزعماء للحزب في الجمهوريات السوفيتية.

وكان سولومنتسيف عضو المكتب السياسي للحزب الشيوعي السوفيتي قد اوفد الى «الما - اتا» يوم الخميس الماضي في اشارة الى تصميم الكرملين على اعادة النظام بعد اعمال الشغب.

هامبورغ: «ملثمون» اثاروا الفوضى في مسيرة سلمية

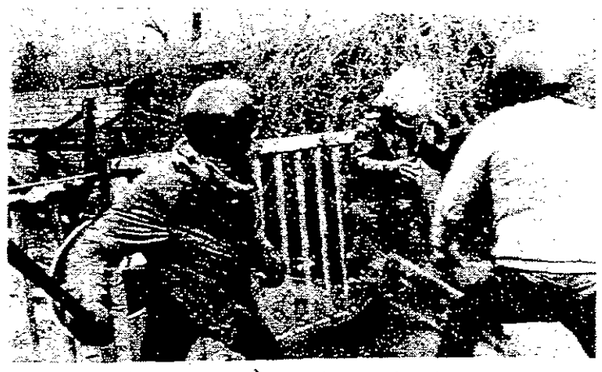

● ملثمون في مسيرة هامبورغ (رويتر)

هامبورغ - كونا - أ ب - اشتبكت شرطة هامبورغ الالمانية امس الاول مع حوالي ٦٥٠٠ متظاهر «مما ادى الى اصابة ٤٥ شخصا بجروح بينهم ١٤ من رجال الشرطة.

ناطق باسم الشرطة قال ان حوالي ٨٠٠ شخص من المتطرفين المقنعين المنتمين الى «الكتلة الثورية» تسللوا بين المتظاهرين وعملوا على بث الفوضى واثارة القلاقل بتكسير الواجهات الزجاجية للمحلات التجارية والمصارف واتلاف السيارات.

واضاف ان قوات الشرطة تدخلت لمحاصرة هذه المجموعات وعزلها عن الموكب الرئيسي للمسيرة السلمية مما ادى الى اصطدامات عنيفة مع المتطرفين من المتظاهرين استخدمت فيها العصي والحجارة والزجاجات الفارغة.

وقال ان الاشتباكات اسفرت عن اصابة عدد من المتظاهرين ورجال الشرطة بجروح من بينهم شرطي جروحه خطيرة.

والقي القبض على ثلاثة من المتظاهرين لا يزالون رهن الاعتقال التحفظي للتحقيق والتثبيت من هوياتهم.

كان اكثر المتظاهرين قد تجمعوا في وسط المدينة في مظاهرة تلتها مسيرة سلمية احتجاجا على اقدام سلطات المدينة على اخلاء المساكن الشعبية القديمة في «حي الميناء» في ضاحية «سان باولي» بالعنف لاقامة عمارات شاهقة وعصرية.

انسحاب جزئي فيتنامي من كمبوديا العام المقبل

هانوي - أ ف ب - ذكر مسؤول عسكري فيتنامي كبير ان بلاده ستقوم بانسحاب جزئي جديد لقواتها من كمبوديا عام ١٩٨٧ وعلى الارجح في نهاية موسم الجفاف الحالي اي في ابريل او مايو.

ولم يوضح المسؤول لوكالة فرانس بريس اهمية هذا الانسحاب «الذي سيتوقف على الوضع» ولكنه لم يستبعد ان يكون اكثر اهمية من بقية الاعوام. واضاف قائلا «اذا سمح الموقف لماذا لا نفكر في سحب ما يتراوح بين ٥٠ وستين الف رجل دفعة واحدة». كما استبعد ان يتم سحب هذا العدد الكبير مرة واحدة هذا العام.

وتشير التقديرات الغربية الى ان فيتنام لا يزال لديها في اراضي كمبوديا حوالي ١٤٠ الف رجل يقاتلون ضد ما يتراوح بين ١٠ و١٥ الفا من المقاومة.

وكانت هانوي قد قامت من قبل بخمس عمليات انسحاب جزئي لقواتها منذ عام ١٩٨٢. وتضمنت كل عملية حوالي عشرة الاف.

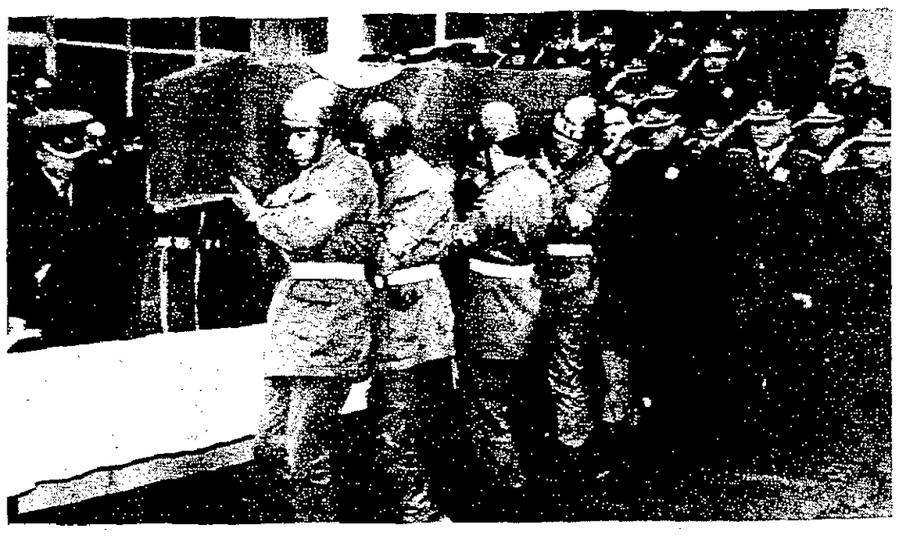

● جنود اتراك يحملون نعش زميل لهم قتل في الاشتباكات الحدودية (رويتر)

«الاطلسي» يتوسط بين «الحليفين»

علبة سجائر تسببت في الاشتباك الحدودي اليوناني - التركي

اثينا - الوكالات - سببت علبة سجائر في الاشتباك الحدودي بين الحليفين - «اليونان وتركيا» وذلك عندما كان يهم جندي يوناني بالقاء علبة دخان لجندي تركي.

وكيل وزارة الخارجية اليونانية يانيس كابسيس ابلغ الصحافيين امس الاول ان الاشتباك الحدودي الذي وقع يوم الجمعة الماضي جاء «دون استفزاز وضد جندي اعزل. وكرر احتجاج بلاده بشأن الحادث للسفير التركي نظمي اكيمان.

واضاف قوله ان الرصاص اطلق على الجندي البالغ من العمر ٢٠ عاما بعد ان وضع بندقيته على الارض قبل ان يتقدم ليلقي بعلبة السجائر الى الجندي التركي على الجانب الاخر من نهر افروس الذي كان قد طلبها مقابل تقديم سجائر تركية، وقد توفي الجندي متاثرا بجروحه.

ووقع اشتباك اخر بعد هذا الحادث بحوالي ٤٥ دقيقة.

وقال كابسيس ان القائد العسكري التركي ابلغ اليونان بمصرع ضابط تركي برتبة لفتنانت وجندي تركي واصابة جندي اخر بجروح.

● وكيل الخارجية اليونانية كابسيس في مؤتمر صحفي (رويتر)

ومضى يقول انه سيعقد اجتماع يوم الاثنين المقبل بين لجنتين محليتين تركية ويونانية شريطة ان يقدم الجانب التركي اعتذارا «للانتهاك الذي لم يسبقه استفزاز» وان يوافق على دفع تعويضات لاسر الضحايا اليونانيين.

ونفى كابسيس تقارير صحفية اجنبية ذكرت ان اطلاق النار بدأ عندما حاولت جماعة من الايرانيين تسعى الى اللجوء السياسي عبور الحدود الى اليونان.

واتهمت وزارة الخارجية التركية في بيان لها - تم الحصول عليه امس الاول عن طريق السفارة التركية في اثينا - اليونان بمحاولة تجنب الاشتراك في الاجتماع المقرر عقده يوم الاثنين مع الاتراك بوضعها شروطا.

وقال البيان «ان مثل هذا الموقف لتفادي تحقيق مشترك يستهدف القاء الضوء على الحادث لا يشير الى قوة اراء المرء».

ونفى البيان التركي ان كابسيس قد تقدم باحتجاج جديد لاكيمان صباح امس وقال انه اكد للسفير التركي ان اليونانيين سيشتركون في اجتماع يوم الاثنين المقبل. وقال انه لم يذكر اي شروط.

واشارت انقرة الى ان حلف شمال الاطلسي يرغب في اجراء مفاوضات بين الدولتين وهما عضوان في الحلف.

الاضخم منذ الثورة الثقافية .. ولليوم الثالث على التوالي

مسيرات طلابية تطالب بتطبيق الاصلاحات الديمقراطية

● مسيرة طلابية في شنغهاي (رويتر)

بكين - الوكالات - امتلأت مدينة شنغهاي بالاف الطلبة المتظاهرين امس لليوم الثالث على التوالي، وفي اضخم تظاهرات تشهدها الصين منذ الثورة الصينية في الستينات.

شهود عيان قالوا ان عشرات الالوف من الطلاب وغيرهم اطاحوا بمبنى بلدية شنغهاي بعد مظاهرة ضخمة في شوارع المدينة.

وسارت الحشود الغفيرة تحت حشد من لافتات ملونة تطالب بمزيد من الديمقراطية وحرية الصحافة وهو مطلب قدم الى رئيس بلدية شنغهاي ليانغ زيمين.

وردد المتظاهرون، في اكثر الاحتجاجات جرأة حتى الان الاناشيد والهتافات، وسخروا من النداءات التي كانت تذاع عليهم من شبكة عامة من مكبرات الصوت تطالبهم بالتفرق.

ورافق المتظاهرون ٥٠٠ على الاقل من رجال الشرطة الذين اصطفوا جنبا الى جنب تحت اعمدة مبنى البلدية وعلى امتداد الشاطىء.

وقال طلبة انهم يطالبون بان يرد رئيس بلدية شنغهاي ليانغ زيمين على اربعة مقترحات قدموها خلال اجتماعهم مع زعمائهم مساء يوم الجمعة.

وهذه المطالب هي الاسراع بتطبيق الاصلاحات الديمقراطية، وزيادة حرية الصحافة، والاعتراف بان احتجاجات الطلبة مشروعة وضمان سلامتهم الشخصية.

وقال متحدث باسم مدينة شنغهاي انه لم يتم القبض على واحد ولن يعتقل احد لان المسيرات قانونية.

وقال طلبة انهم يطالبون ايضا بان يقدم السيد ليانغ اعتذارا علنيا ويعوض من قيل انهم تعرضوا للضرب.

ولم تذكر صحف شنغهاي شيئا عن الاضطرابات الطلابية في الايام القليلة الماضية. وعلق احد الطلبة قائلا «هذا يظهر انه لا توجد حرية صحافة في شنغهاي».

وقال مسن من اهل شنغهاي وهو يبتسم «لقد جئت لانني لم ار قط شيئا مثل هذا هنا».

وقال شهود عيان انه لم تقع حوادث حتى الان رغم ان مجموعة من الطلبة حاولت شق طريقها وسط النطاق الذي فرضه رجال الشرطة لدخول المبنى يدفعها فيما يبدو الحشد من خلفها.

وهدأت المجموعة وحاول زعماء الطلبة حمل المحتجين على الجلوس. وتسلق بعض الناظرين الاشجار المصطفة على جانبي الطريق الرئيسي المؤدي الى مجلس البلدية حيث كانت كاميرا فيديو تصور الحشد من الدور الثاني.

وقال احد الطلبة انهم انهوا احتجاجا امس الاول وتجمعوا من جديد ضحى اليوم في ميدان بدأوا مسيرتهم منه على مسافة كيلومترين من مجلس البلدية.

وامتنع جميع الطلبة الذين وجهت رويتر اسئلة اليهم عن ذكر اسمائهم.

ويبدا ان اغلب المشتركين في الاحتجاج من غير الطلبة قد بهرهم جو الحدث اكثر من قضية الطلبة.

وقال طلبة لرويتر ان رئيس البلدية وافق على اثنين من مطالبهم فقط هما الاعتراف بمشروعية الاحتجاجات وضمان سلامتهم.

وقال احد الطلبة ان ليانغ نكث بوعده حيث قال الطالب ان اكثر من ٢٠٠ من زملائه اعتقلوا وتعرض نحو عشرة منهم للضرب امس الاول.

صحافي ياباني

وقال صحافي ياباني يعمل في شنغهاي انه شاهد اعتقال نحو ٢٠٠ طالب من جامعتين صباح امس الاول وتم نقلهم في عربات تابعة للشرطة بينما كان الوف الطلبة محتشدين قرب ميدان الشعب.

وقد بدأت مسيرات شنغهاي يوم الخميس وكانت اجرأ مظهر لاحتجاجات الطلبة في موجة الاضطرابات التي شهدتها الجامعات في مختلف انحاء الصين هذا الشهر.

ونقلت الطبعة الدولية لصحيفة الشعب اليومية مقابلة مع مسؤول كبير في لجنة التربية والتعليم الحكومية. وقد نشرت المقابلة في النشرة الانكليزية لوكالة انباء الصين الجديدة لكنها لم تنشر في الصحف المحلية.

وقال المسؤول ان المواطنين الصينيين لهم الحق الدستوري في تنظيم مظاهرات وانه يمكن تفهم رغبة الطلبة في الاعراب عن ارائهم بشأن اعادة بناء النظام السياسي.

وقال مدرس في احدى كليات بكين ان الاحتجاجات ليست منظمة مركزيا رغم ان الجماعات المختلفة تتبادل الرسائل وتستمع الى محطات الاذاعة الاجنبية التي تتحدث عن الاحتجاجات في اماكن اخرى.

دبلوماسيون غربيون في بكين قالوا ان المظاهرات الطلابية اتخذت بعدا لم يسبق له مثيل منذ نهاية الثورة الثقافية واصبحت تشكل تحديا يخشى معه ان يسبب حرجا للحكومة.

ولكن محللين يقولون ان هذه الحركة الطلابية لا تشكل خطرا مباشرا على السلطة الحالية اذا لم تمس مطالبها ابدا شرعية الحزب الشيوعي وان لم تطالب بتعدد الاحزاب.

موجز عالمي

قمة فيتنامية كمبودية لاوسية العام المقبل

بانكوك - رويتر - يجتمع زعماء فيتنام ولاوس والحكومة الكمبودية الموالية لهانوي العام المقبل لاول مرة منذ عالم ١٩٨٣ وفقا لما ذكره راديو هانوي.

ولم يذكر الراديو الذي التقط بثه في بانكوك امس الاول موعد او مكان انعقاد القمة بين رئيس وزراء لاوس كايسون فوميفيهين والرئيس الكمبودي هينغ سامرين وزعيم الحزب الشيوعي الفيتنامي الجديد تغوين فان لينه.

وقال الراديو ان الزعماء الثلاثة اتفقوا في اول اجتماع عمل لهم في هانوي يوم الجمعة الماضي على الحاجة الى تدعيم الروابط بين دولهم في «المرحلة الجديدة» من تحالفها فضلا عن «تجديد وزيادة التعاون والوصول به الى الكمال في جميع المجالات وخاصة الاقتصادية».

□■□

ليغا تشيف غادر فيتنام

هوشي منه - أ ش أ - غادر مدينة هوشي منه الفيتنامية امس عائدا الى بلاده وفد الحزب الشيوعي السوفيتي برئاسة ايغور ليغاتشيف عضو المكتب السياسي وسكرتير اللجنة المركزية للحزب الشيوعي السوفيتي.

وذكرت وكالة «تاس» السوفيتية التي اوردت النبأ ان الوفد السوفيتي حضر خلال تواجده في فيتنام المؤتمر السادس للحزب الشيوعي الفيتنامي وقام بزيارة عدد من المنظمات الفيتنامية العامة وعقد اجتماعات مع عدد من المسؤولين الفيتناميين لبحث العلاقات السوفيتية - الفيتنامية والقضايا الدولية.

□■□

نيويورك: البحث عن عصابة تهاجم السود

نيويورك - رويتر - بدأت شرطة نيويورك امس بالبحث عن عصابة من البيض هاجمت ثلاثة من السود فيما وصفه رئيس بلدية المدينة ادوارد كوك بجريمة تعصب عنصري اعمى.

وقالت الشرطة ان احد السود دهمته سيارة ولقي مصرعه امس الاول وهو يحاول الفرار من العصابة التي يبلغ عدد افرادها ١٢ من البيض اعتدوا عليه واثنين اخرين بالضرب بشكل وحشي.

واضافت الشرطة قولها انه لا يعتقد ان سائق السيارة له علاقة بالعصابة ولم توجه اليه اي اتهامات.

وقد خصص رئيس الشرطة بنجامين وارد ٥٠ ضابطا لتعقب افراد العصابة. واعلن عن جائزة قيمتها ١٠,٠٠٠ دولار لمن يدلي بمعلومات تؤدي الى القبض على العصابة.

□●□

شولتز يجتمع مع تامبو في يناير

القاهرة - أ ش أ - يجري جورج شولتز وزير الخارجية الاميركية مباحثات مع اوليفر تامبو رئيس منظمة المؤتمر الوطني الافريقي في واشنطن خلال شهر يناير المقبل.

وصرح مايكل ارماكوس وكيل وزارة الخارجية الاميركية للشؤون السياسية ان الولايات المتحدة مهتمة بتوسيع اتصالاتها مع مختلف الجماعات داخل جنوب افريقيا.

واضاف ارماكوس - في تصريحه الذي اذاعه راديو صوت اميركا امس ان الهدف من مباحثات شولتز مع تامبو ليس اضفاء الشرعية على منظمة المؤتمر الوطني الافريقي بل هو تسهيل للحوار بين حكومة جنوب افريقيا وخصومها.

□■□

«مفاصل» المكوك الاميركي لم تجد الحل بعد

نيويورك - أ ف ب - ذكرت صحيفة «نيويورك تايمز» امس انه قبل نحو عامين من انفجار تشالينجر امر اثنان من كبار مسؤولي «الناسا» باجراء دراسة حول المشكلات الناجمة عن الوصلات المفصلية في صواريخ الدفاع في المكوك ولكن لم تعلن نتيجة الدراسة بعد ان تركا وكالة الفضاء الاميركية.

وكان الجنرال جيمس ابراهامسون احد مديري الناسا ومسؤول الرحلات الفضائية وهانز مارك المدير المساعد في الناسا قد امرا بهذه الدراسة في مارس ١٩٨٤.

ويؤكد تقرير لجنة الرئاسة للتحقيق حول حادث تشالينجر ان قيادة الناسا لم تكن تلك ادلة كافية حول تعطل هذه الوصلات المفصلية بما يسمح لهم بالتصرف قبل صيف ١٩٨٥. ولم تعلن هذه المعطيات الا على مستويات صغار الموظفين في الناسا.

□■□

هزة قوية بجزر كيرماديك بالهادي

واشنطن - أ ب - ذكرت انباء جيوليوجية اميركية ان هزة قوية ضربت جزر كيرماديك شمال شرق نيوزيلندا في جنوب المحيط الهادي امس.

وقدر علماء جيولوجيون اميركيون قوة الهزة الارضية بحوالي ٦,٨ درجات بمقياس ريختر.

□■□

مواطنون سوفيت يعارضون وقف التجارب النووية

موسكو - أ ف ب - بث التلفزيون السوفيتي مساء امس لقاءات قصيرة مع مواطنين سوفيت متوسطي العمر من «سكان موسكو» حيث ابدى معظمهم التخلي عن قرار الاتحاد السوفيتي الخاص بوقف اجراء التجارب النووية من جانب واحد.

وتعد هذه هي المرة الاولى التي تعلن خلالها اراء سلبية بشدة ازاء هذا الموضوع خلال النشرة المرئية المسائية الرئيسية التي يبثها التلفزيون السوفيتي. وكانت الحكومة السوفيتية قد اعلنت يوم الخميس الماضي ان الاتحاد السوفيتي سيستانف اجراء التجارب النووية ما ان تجري الولايات المتحدة اولى تجاربها خلال عام ١٩٨٧.

ومما يذكر ان القرار السوفيتي بوقف التجارب النووية والذي صدر في ٦ اغسطس اب ١٩٨٥ وتقرر مد العمل به اربع مرات ينتهي سريانه في اول يناير المقبل.

□■□

انفجار قارب نفطي اميركي

بيني بوينت - أ ف ب - انفجر قارب نفطي في ميريلاند شرقي الولايات المتحدة مما اسفر عن مقتل ثلاثة اشخاص واصابة شخص اخر بجراح بينما اعلن ان شخصا ثالثا اصبح في عداد المفقودين حسبما جاء في محصلة نشرتها السلطات المحلية في هذا الشان.

وذكرت السلطات انه من المرجح ان يكون سبب الانفجار الذي وقع بينما كان العمال يقومون بتنظيف القارب الذي يبلغ طوله ٩٠ مترا اثناء رسوه على الرصيف. وقد دمرت سيارة كانت واقفة بجوار الرصيف وسمع صوت الانفجار من على بعد ٢٠ كم.

□■□

كوبا تفرج عن سجين سياسي

مدريد - أ ف ب - علم من مصدر مسؤول في العاصمة الاسبانية ان السجين السياسي الكوبي الاسباني الاصل ايلوي غوتيريس ميتويو «قائد الثورة» السابق قد اطلق سراحه امس الاول في هافانا ووضع في طائرة متجهة الى مدريد.

وينتظر ان يصل غوتيريس ميتويو «٥١ عاما» وهو من اقدم السجناء السياسيين الكوبيين الى مدريد يوم امس «الاحد».

ويأتي اطلاق سراح ايلوي غوتيريس ميتويو بعد شهر من زيارة فيليب غونزاليس رئيس الوزراء الاسباني لكوبا ايام ١٤ و١٥ و١٦ نوفمبر الماضي.

وكان غونزاليس قد اعلن في ختام هذه الزيارة ان فيدل كاسترو اعرب له عن اعتزامه اطلاق سراح غوتيريس ميتويو قبل نهاية العام ما ان تعرض الحالة على مجلس الدولة الكوبي.

□■□

ليما: ٥٠ قتيلا في اشتباكات مع الدرب المضيء

ليما - أ ف ب - ذكرت مصادر مطلعة في ليما امس ان حوالي خمسين شخصا لقوا مصرعهم خلال الايام الاخيرة في اشتباكات بين البوليس ورجال حرب العصابات اعضاء منظمة الدرب المضيء «الماوية» في اقليم بونو جنوب شرقي بيرو.

وجاء في بيان ادارة بوليس بونو اول امس السبت ان «اشتباكات دامية» مع رجال حرب العصابات سجلت في اقليمي ملغار وازنغارو على بعد ١٥٠ كم شمالي هذه المدينة. ولم اجد شيئا عن هذه المحصلة.

واوضح السكان المحليين ان معارك دارت يوم السبت في اقليم ملغار بين البوليس ورجال حرب العصابات عقب مهاجمة منجم في المنطقة يوم الاثنين الماضي والاستيلاء بصفة خاصة على اسلحة وصندوق ديناميت.

وعلم في بونو ان اشتباكات الايام الاخيرة اسفرت عن مصرع ما لا يقل عن ٢٠ شخصا من رجال حرب العصابات و١٦ رجل بوليس ومقتل ثلاثة مهندسين عاملين بالمنجم.

فرق صدارة دوري اليد تدخل مرحلة الحسم
اختبار صعب للعربي أمام الصليبخات المتصدر

■ السالمية يستضيف كاظمة والقادسية يذهب لخيطان

ضمن مباريات القسم الثاني بدوري الدرجة الاولى لكرة اليد تقام بعد ظهر اليوم ٣ مباريات ففي الثالثة والنصف يتقابل السالمية مع كاظمة بالسالمية وخيطان مع القادسية بخيطان وفي السادسة مساء يتقابل العربي مع الصليبخات بصالة عبدالعزيز الخطيب بالنادي العربي.

● وببداية مباريات اليوم يدخل دوري الدرجة الاولى اسبوعه التاسع لتشتعل المنافسة بين الفرق حيث ان اي خسارة تستؤدي الى ضعف الامل في المنافسة على البطولة او على الاقل المنافسة على الصدارة خاصة للفرق المتقدمة الصليبخات وكاظمة والقادسية لان فارق النقاط بينهم ضئيل كالفارق بين كاظمة والصليبخات، فكاظمة له ١٠ نقاط والصليبخات له ١٢ نقطة وباقي الفرق لا يتحمل رصيدها الخسارة.

العربي والصليبخات

يلعب العربي وفي جعبته ٦ نقاط ويحتل المركز الرابع بفارق الاهداف بينه وبين السالمية الذي يشاركه نفس رصيد النقاط وقد فاز العربي ٣ مرات الاولى على السالمية ١٨/١٣ والثانية على خيطان ٢٦/٢٢ وذلك من القسم الاول وعلى القادسية ٢٠/١٨ في القسم الثاني، وقد خسر ٥ مرات بالقسم الاول وهو يحاول اللحاق بركب الصدارة خاصة وانه قدم عرضا جيدا امام القادسية وهو اليوم امام اختبار صعب حيث يلتقي مع الصليبخات الذي يحتل صدارة الدوري برصيد ١٢ نقطة دون اي خسارة فالعربي يريد تفادي الخسارة والصليبخات يريد مواصلة الصدارة.

السالمية وكاظمة

اما السالمية فله ٦ نقاط ويحتل المركز الخامس وقد فاز في القسم الاول مرة واحدة امام النصر وبفارق هدف بنتيجة ٢٤/٢٣ وتعادل مرتين امام خيطان ٢٥/٢٥ وامام كاظمة ١٧/١٧ وفاز على النصر في القسم الثاني بفارق ٨ اهداف وبنتيجة ٣٣/٢٥ فهو يريد تعويض خسارته في الدور الاول حتى يحتل مركزا يتناسب مع لقبه كبطل للموسم اما كاظمة فرصيده ١٠ نقاط ويحتل المركز الثاني وقد فاز في القسم الاول ٤ مرات امام القادسية والعربي والنصر وخيطان وتعادل امام السالمية وخسر امام الصليبخات ويعتبر اكثر المنافسين للصليبخات على صدارة الدوري فلا بديل له عن الفوز. خاصة وانه قد تعادل في بداية القسم الثاني مع خيطان ليكون الفارق بينه وبين الصليبخات نقطتين بدلا من نقطة.

خيطان والقادسية

وفريق خيطان يلعب اليوم ورصيده ٤ نقاط ويحتل المركز قبل الاخير وقد فاز مرة واحدة في القسم الاول امام النصر وتعادل امام السالمية وخسر ٤ مباريات امام القادسية والعربي وكاظمة والصليبخات وتعادل امام كاظمة ٢٦/٢٦ في الدور الثاني وحتى الان لم يقدم خيطان العرض الذي يتناسب ولقبه بطلا للكأس للموسم ٨٦/٨٥ رغم امكانات لاعبيه الفنية ولكن يبدو انه قد خصص نفسه لمباريات الكأس دون الاهتمام بمباريات الدوري، والقادسية يهمه الفوز اليوم حتى لا يفارق المنافسة على الصدارة فرصيده ٨ نقاط ويحتل المركز الثالث وقد فاز في ٤ مباريات بالقسم الاول وخسر مباراتين واضاف الخسارة الثالثة من بدء القسم الثاني امام العربي.

● فريق كرة اليد بنادي الصليبخات متصدر الدوري

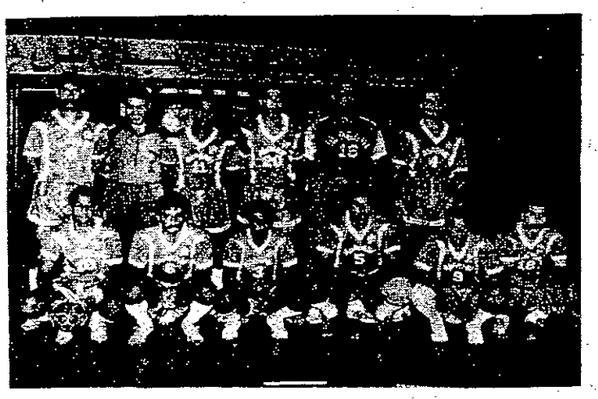
● فريق النادي العربي لكرة اليد

تعديلات جديدة على استاد ويمبلي الشهير

سيتعرض استاد ويمبلي الانكليزي الشهير (في ضواحي لندن) خلال الايام المقبلة لبعض التعديلات. فبالنسبة لسعة الاستاد فسوف تصبح ٨٣ الف متفرج. وفي المقابل سيتم وضع ستمائة مقعد اضافي للجلوس بحيث يصبح العدد الاجمالي لمقاعد الجالسين خمسين الف مقعد. ومن المقرر ايضا انشاء ثلاثين مقصورة جديدة واستبدال المقاعد الخشبية باخرى جديدة من البلاستيك فضلا عن انشاء دائرة تلفزيونية مغلقة.

خسر سطيف وظل متصدرا دوري الجزائر

الجزائر - رويتر - على الرغم من خسارته بهدفين امام قالمه ظل فريق سطيف متصدرا الدوري الجزائري لكرة القدم بنهاية الاسبوع السادس عشر برصيد ٢١ نقطة.

وفي بقية المباريات تعادل بلكور ١/١ مع عران وخسر كولو ٢/١ امام بوفريك وفاز الحراش ١/صفر على تيزي وزو وتعادل مسكرة ١/١ مع الشليف وفاز غليزان ٢/١ على عين ملية وفاز العين البيضاء ١/صفر على سعيدة وتلمسان ٣/١ على عنابه وبرج المنايل ٢/صفر على الجزائر.

نتائج قدم وطاولة اتحاد الشرطة الرياضي

ضمن انشطة اتحاد الشرطة الرياضي في كرة القدم وكرة الطاولة اقيمت امس مباراتان في كرة القدم انتهت الاولى بفوز فريق محافظة الاحمدي على الادارة العامة للتحقيقات بنتيجة ٥/٢، والثانية بفوز محافظة العاصمة على الادارة العامة للمرور ٥/١، هذا وقد اقيمت في الخامسة من مساء امس بطولة كرة الطاولة التي تجرى بطريقة خروج المغلوب وقد تقابل فريقا كلية الشرطة والادارة العامة لتنفيذ الاحكام والسجون وانتهى اللقاء بفوز كلية الشرطة بنتيجة ٢/صفر.

● اخبار من قطر ●

الدوحة - ق ن أ - اسفرت نتائج مباريات اليوم الثاني للدور النهائي لبطولة قطر لفردي الناشئين في كرة الطاولة عن تصدر اللاعب طارق داود من نادي الريان لحصوله على المركز الاول، وجاء ناصر عباد من الريان ايضا في المركز الثاني واحتل عبدالله الحمادي من النادي الاهلي المركز الثالث.

وتختتم مساء اليوم مباريات الدوري النهائي لهذه البطولة حيث تقام عشر مباريات وعقبها توزيع الكاس والميداليات على الفائزين بالمراكز الثلاثة في هذه البطولة، وبذلك يختتم الاتحاد القطري لكرة الطاولة نشاطه للقسم الاول من الموسم الرياضي ٨٦/٨٧.

لجنة مدربي اليد

عقدت لجنة المدربين بالاتحاد القطري لكرة اليد اجتماعا لها امس لدراسة البرامج التفصيلية لصقل واعداد المدربين القطريين وتنسيق نشاطهم للموسم الرياضي الحالي ٨٦/٨٧ وبحث فكرة اقامة ندوات لمدربي الدرجة الاولى...

ومن ناحية اخرى يصل الى الدوحة خلال اليومين المقبلين الحكمان الدوليان عدلي حسان وخيري عبد المؤمن من مصر، بالاضافة الى حكمين من المغرب لتحكيم مسابقات النصف الثاني من الدوري العام بجميع فئاته في كرة اليد.

اسفرت مباريات الدوري العام القطري للدرجة الاولى لكرة اليد عن فوز اندية العربي على الاهلي ٢٢/١٥ والريان على الوكره ٣٦/١٨ والسد على الشمال ٣٥/١٣.

سلة الناشئين

اقيمت اربع مباريات في اطار منافسات الدوري العام للناشئين في كرة السلة، وذلك على ملاعب المجلس الاعلى لرعاية الشباب.

واسفرت هذه المباريات عن فوز اندية الاتحاد على الوكره ٧٤/٣٧ والريان على التعاون ٥٨/١٢، وفاز السد على الاهلي ٦٣/٤٦ وكانت نتيجة الشوط الاول ٤٠/٣٤ لصالح السد، كما فاز العربي على قطر ٥٥/٣٥.

وستقام اليوم مباراة بين العربي وقطر على الصالة الاولمبية المغلقة في نهائي كاس الاتحاد لكرة السلة لتحديد المركزين الاول والثاني ويعقبها تسليم الكاس والميداليات على الفريقين.

دوري كرة القدم

تقام ثلاث مباريات في ختام الاسبوع الثاني للدوري العام لكرة القدم يوم الاربعاء المقبل حيث تلتقي اندية الريان مع الاهلي على ملعب استاد خليفة الاولمبي، والسد مع الوكرة على ملعب استاد قاسم بن حمد بنادي السد، والعربي مع الشمال باستاد حمد الكبير بالنادي العربي.

وقد تصدر نادي الوكرة قائمة الدوري خلال الاسبوع الماضي برصيد اربعة نقاط. تلاه نادي قطر في المركز الثاني برصيد اربعة نقاط والسد في المركز الثالث برصيد نقطتين والريان في المركز الرابع برصيد نقطتين ايضا، والنادي الاهلي في المركز الخامس برصيد نقطة والعربي في المركز السادس بدون نقاط والشمال في المركز السابع بدون نقاط.

وقد وصل عدد الاهداف التي تم تسجيلها خلال الاسبوع الاول من الدوري العام الى ١٥ هدفا في ٦ مباريات.

مفاجآت غير متوقعة بكرة السلة الاميركية
وخسارة فرق الليكرز وبولز وسلتيكس

نيويورك (أ ب): في مباريات مساء السبت بدوري السلة الاميركي تعرضت فرق لوس انجلوس ليكرز وشيكاغو بولز وبوسطن سلتيكس وفيلادلفيا سيفنتي سيكسرز لخسائر غير متوقعة.

فقد سجل رولاندو بلاكمان ٣٩ نقطة منها ٧ نقط في اخر دقيقتين ونصف ليقود فريق دلاس مافيريكس للفوز ١٣٠/١١٩ على الليكرز، ويعتبر هذا اول فوز يحققه فريق دلاس خلال ٤ لقاءات بين الفريقين خلال الموسم، ويتصدر دلاس دوري الوسط الغربي، وفاز في ١٢ مباراة من اخر ١٥ مباراة لعبها ورصيده على ارضه ١١ - ١ ومع ان مايكل جوردان سجل ٢٧ نقطة الا ان تصويبة عالية من بعد ١٥ قدما من كارل مالوني حسمت المباراة لصالح فريق يوتاه جاز بنتيجة ٩١/٨٩ على بولز. وحقق فريق ميلوركي بكسر رابع فوز له على التوالي بالمسابقة بتغلبه ١٢٠/١٠٠ على بوسطن سلتيكس، وتالق فيني جونسون في الربع الاخير مسجلا ١٤ نقطة بفوز ديترويت بيستونز ٩٨/٨٨ على فيلادلفيا سيفنتي سيكسرز، ويعتبر هذا خامس فوز على التوالي لفريق ديترويت الذي حقق ٧ انتصارات في اخر ٨ مباريات.

فوز كبير لدنفر

وحقق فريق دنفر نوغيتس فوزا كبيرا بنتيجة ١٢٨/١١٢ على غولدين ستيت وريورز وسجل له بيل هانزليك ٢٦ نقطة وهذا اعلى رصيد له هذا الموسم، وسجل جيف مالوني ٢٩ نقطة ومسيس مالوني ٢٩ نقطة بفوز واشنطن بوليتس ١١٣/١٠١ على لوس انجلوس كليبرز الذي لقي الخسارة رقم ١٧ خلال ١٨ مباراة بالدوري.

وتخطى تشوك بيرسون اعلى رصيد سابق له بمقدار ١٢ نقطة وسجل ٣٤ نقطة بفوز انديانا بيسرز ١٢٣/٩٩ على نيويورك نيكس كما فاز اتلانتا هوكس ١١١/٩٦ على سان انتونيو سبيرز وسجل دومنيك ويلكنز ٢٨ نقطة وزاندي ويتمان ٢٧ نقطة لفريق هوكس.

● مايكل جوردان بمباراة سان ريمو

ناشئات تشيكوسلوفاكيا يهزمن الارجنتينيات بالتنس

فلوريدا (أ ب): فاز الفريق التشيكي المرشح الثاني على الفريق الارجنتيني المرشح الاول بنهائي بطولة كاس القارات للتنس للناشئات.

وكانت تشيكوسلوفاكيا قد خسرت بدور الثمانية العام الماضي امام الارجنتين التي احرزت اللقب، اسفرت المباريات عن فوز الارجنتينية بيتينا فولغو ٦/٣، ٢/٦، ٦/٣ على التشيكية يانا بوسبيسيلوفا ثم فازت رادوميرا زروياكوفا ٦/٢، ٦/٢ على الارجنتينية باتريشيا تارابيني، وفي الزوجي فازت زروياكوفا مع بوسبيسيلوفا ٧/٥، ٢/٦، ٦/٣ على ترابيني مع بيتينا فولغو.

شيلتون الشجاع لعب بأنف مكسور

مع ان بيتر شيلتون حارس المرمى الانكليزي الدولي لعب معظم الشوط الثاني من مباراة ساوثهامبتون ونوتنغهام فوريست وانفه مكسور الا ان ذلك لم يغير شيئا من تالقه ولم يمكن هجوم فوريست ثاني الدوري الانكليزي من تسجيل اي هدف في مرماه ليكسب ساوثهامبتون نقطة غالية خارج ارضه.

واذا كان البعض قد اثار موضوع هبوط مهارات شيلتون عما كانت عليه الا انه اثبت مساء السبت عدم وجود اي شك في شجاعته، وهو ايضا يريد ان يلعب المباراة يوم الجمعة المقبل «بوكسنغ داي» ضد شيلسي.

زميله السابق

وكان انف شيلتون قد اصيب خلال دربكة امام المرمى تصادم خلالها مع زميله السابق غاري بيرتلز، واكد شيلتون عقب المباراة انه كان مجرد حادث عرضي، وان بيرتلز لم يكن متمالكا نفسه عندما سقط فوقه يكومه.

● بيتر شلتون

خطأ مكتبي سبب اتهام ويذرسبون بالماريجوانا

نيويورك - ا ب - اعتذر خوزيه توريس رئيس اللجنة الرياضية لولاية نيويورك الاميركية عن «الخطأ المكتبي» غير المقصود الذي ادى لاعلان ان الملاكم تيم ويذرسبون الذي خسر لقب الاتحاد العالمي للملاكمة بالجولة الاولى الاسبوع الماضي قد فشل في اجتياز اختبار العقاقير.

واعترف توريس بعدم وجود اثار للماريجوانا في العينة التي اخذت منه قبل وعقب النزال ضد جيمس سميث.

وكان ويذرسبون قد ابلغ احدى الصحف البريطانية انه ليس مغفلا ليكرر الخطأ مرتين، وانه فحص قبل ٣٠ يوما من نزال سميث واثبت انه خال من كافة اثار العقاقير الممنوعة.

ارشيبالد يفكر بالانتقال لسيرانغ ليج البلجيكي

يفكر ستيف ارشيبالد بعرض انتقال مقداره ٤٠٠ الف جنيه من احد الاندية البلجيكية، ومع ان هذا العرض يعطيه اقل بكثير من ٢٥٠٠ جنيه اسبوعيا يحصل عليها من نادي برشلونة الاسباني الا انه يقول انه يريد العودة باسرع وقت الى الملاعب لان ابتعاده عن الفريق الاول في برشلونة يكلفه مركزه في المنتخب الاسكتلندي لكرة القدم.

واضاف ارشيبالد انه سوف يدرس بجدية اي عرض حتى وان كان من فريق يحتل المركز العشرين في بلاده، ويعتقد بان النادي البلجيكي المهتم بلاعب توتنهام السابق هو سيرانغ ليج الذي يحتل المركز الثاني عشر وليس المركز العشرين.

اصابة نجمة الجمباز السوفيتية في لندن

لندن (أ ب): تعرضت بطلة العالم اوسكانا اوميليانتجيك نجمة الجمباز السوفيتية الجديدة الى الاصابة خلال اليوم الاول للقاء دولي للجمباز في صالة ويمبلي بالعاصمة البريطانية.

وقد انسحبت اوميليانتجيك من اللقاء الذي تشارك فيه ١٠ دول بعد ان حصلت على ٩,٣ نقط على المتوازي و٩,٨ نقط على العارضة.

جوائز ضخمة باكثر من ١٠ الاف دينار لمسابقة القبس .. من يفوز بالدوري العام

ينظم القسم الرياضي في «القبس» مسابقة رياضية جائزتها الاولى سيارة «مازدا» ٦٢٦ صالون اربعة ابواب موديل ١٩٨٦ مكيفة مقدمة من الشركة الكويتية لاستيراد السيارات «الشايع والصقر» ومجموعة اخرى من الجوائز القيمة، ويستمر نشر كوبونات المسابقة حتى يوم ١٩٨٦/١٢/٣١ يوميا.

● يمكن الاشتراك باي عدد من الكوبونات، ولا يسمح بالاشتراك على غير الكوبون المنشور في القبس للمسابقة ولا تقبل الكوبونات المصورة عن القبس.

● ترسل الكوبونات في البريد على عنوان جريدة القبس:

الكويت ص.ب: 21800 الصفاة - الرمز البريدي 13078 ويكتب على المظروف من الخارج «مسابقة الدوري العام».

● اخر موعد لارسال كوبونات المسابقة هو ٨٦/١٢/٣١ في البريد ولا تقبل اي رسائل او كوبونات تسلم باليد وتعتبر الرسائل المختومة بتاريخ ٨٦/١٢/٣١ مقبولة.

● يشترك في بطولة الدوري العام لكرة القدم بالكويت لهذا الموسم ٨٧/٨٦ ثمانية اندية هي:

الكويت، التضامن، السالمية، القادسية، كاظمة، الفحيحيل، العربي، واليرموك.

● يلعب الفريق ١٤ مباراة خلال الموسم الرياضي وتمنح نقطتان للفريق الفائز بالمباراة ونقطة واحدة في حالة التعادل ولا شيء عند الخسارة.

● في حالة عدم توصل القراء الى الاجابة الصحيحة للمسابقة تؤخذ اقرب اجابة للحل الصحيح وتجرى القرعة لتحديد الفائز بالسيارة والفائزين بباقي الهدايا.

mazda مازدا
سيارة مازدا ٦٢٦ موديل ١٩٨٦ مقدمة من:
الشركة الكويتية لاستيراد السيارات
الشايع والصقر

غرفة نوم مارلين بقيمة ١٥٠٠ د.ك مقدمة من: حسن حسين الخواجة للتجارة والمفروشات

طقم صالون أمريكي ٤ قطع بقيمة ١٧٥٠ د.ك
مقدمة من مفروشات كوتمك - الشويخ
فرع شركة المخازن البيضاء

ساعة يد ذهب رجالية ماركة اليكس بارثلي بقيمة ٧٤٠ د.ك
مقدمة من شركة البدر التجارية
Alexis Barthelay

فيديو ناشيونال بقيمة ١٦٠ د.ك.
مقدم من عيسى حسين اليوسفي
NV-G10EM VHS

جهاز ستيريو كاسيت للسيارة
كينوود بقيمة ١٥٠ د.ك
KRC-747D
مقدمة من كاجريا - مركز كينوود / الكويت / قرب الاطفاء العام

غرفة نوم مفردة مكونة من سرير ومكتب ودولاب مع اباجورة بقيمة ٥٦٠ د.ك
مقدمة من
مؤسسة احمد شيخان الفارسي للسجاد والمفروشات

مكتبة بقيمة ١٥٠ د.ك
مقدمة من
شركة العروسة للاثاث والمفروشات ومواد الديكور
المعرض الرئيسي / الشويخ / شارع الجوازات

سجاد صوف شيك ٣,٥×٢,٥ بقيمة ١٠٠ دينار و١٠ امتار سجاد رول امريكي ممتاز بقيمة ٤٠٠ دينار / القيمة الاجمالية ٥٠٠ دينار / مقدمة من
شركة الخليج الدولية للسجاد والمفروشات

اشتراك اشرطة فيديو مسجلة بقيمة ١٥٠ د.ك مقدم من فيديو الفردوس
السالمية / مجمع زهرة

ساعة يد ميدو بقيمة ١٤٠ د.ك
مقدمة من
مؤسسة علي الجاسر للتجارة
Mido OCEANSTAR

ساعة ميلوس MILUS
بقيمة ١٢٠ د.ك / مقدمة من
مؤسسة علي الجاسر للتجارة

غرفة نوم اتلانتا مع الاضاءة بقيمة ٥٠٠ د.ك
مقدمة من:
ديبلو للاثاث
مجمع هدى بوخمسين - راس السالمية

غسالة انديسيت indesit فل اوتوماتيك بقيمة ١٠٠ د.ك / مقدمة من مؤسسة عبدالعزيز سعود البابطين الالكترونية

ستيريو كينوود
سبكترام موديل ٧٥ بقيمة ٤٥٠ دينار
كاجريا
مركز كينوود / مقابل الاطفاء العام

٥ شنط اشرطة كاسيت مسجلة كل واحدة ١٦ شريطا بقيمة ١٠٠ د.ك مقدمة من شركة النظائر للانارة والتوزيع الالي

ثلاجة انديسيت ١٤ قدم بقيمة ١٠٠ دينار مقدمة من
مؤسسة نعمان الحميدان للاجهزة الالكترونية
حولي indesit

ثريا كريستال عدد ٢ ناشيونال بقيمة ٤٠٦ د.ك ، موديل 487
مقدمة من مؤسسة: عيسى حسين اليوسفي
قسم الاضاءة والديكور
ناشيونال
عيسى حسين اليوسفي

دعوة على العشاء لعشرة اشخاص
فندق شيراتون الكويت
Kuwait Sheraton Hotel
The hospitality people of ITT

فيديو انتركم مع قفل كهربائي
إيفون
بقيمة ٣٥٠ د.ك / مقدم من
عبدالمحسن بدر الخرافي
مستلزمات الاتصالات

غرفة طعام دانمركية مع ٦ كراسي مع بوفيه بقيمة ٢٥٠ د.ك
مقدمة من
السبت البلجيكي
للتجارة والمقاولات
شركة حامد محمد الخانم وشركاه

تلفونكن
تلفزيون ٢٦ بوصة / ملون اربعة انظمة موديل ٨٢٣٦ مع ريموت كونترول ٩٩ قناة لكل محطة باحث الكتروني بقيمة ٢١٠ دنانير / مقدمة من
مؤسسة ناصر محمد الساير للاجهزة الالكترونية
8236

كوبون مسابقة القبس الرياضية من يفوز ببطولة الدوري ٨٧/٨٦

١ - اذكر اسم الفريق الذي سيفوز ببطولة الدوري العام في الكويت للموسم ٨٧/٨٦ :

.....

٢ - اذكر عدد النقاط التي سيجمعها الفريق الفائز بالمركز الاول خلال الموسم ٨٧/٨٦:

.....

٣ - اذكر اسم الفريق الذي سيحتل المركز الثاني :

.....

٤ - اذكر اسم الفريق الذي سيحتل المركز الثالث :

.....

الاسم : .....

العنوان : .....

نادي اليرموك يطمئن على سلامة الصقر

● فهد عبدالرحمن

● خليفة السعد

● محمد عثمان

اوفد نادي اليرموك امين سره العام فهد عبدالرحمن وامين الصندوق خليفة سعد ضباع ومحمد عثمان عضو النادي المخضرم لزيارة محمد الصقر مساء امس الاول بمكتبه في القبس للاطمئنان عليه وتهنئته على سلامته في خطوة كانت مثار اعجاب واستحسان الوسط الرياضي لانه ان دل على شيء فانما يدل على ان جميع العاملين في الوسط الرياضي تربطهم اواصر المحبة والاخاء والتعاون ... وقد حضر الجلسة الرياضية التي جمعت الاخوة الرياضيين احمد النجدي المدير العام بجريدة القبس ... وكانت الجلسة قد طالت حتى ساعة متاخرة من ليلة امس الاول حيث كانت مناسبة جيدة لتبادل اطراف الحديث حول الشؤون الرياضية العامة والعلاقة بين ناديي اليرموك والكويت بصفة خاصة .

ولا شك ان بادرة نادي اليرموك هذه تستحق الاشادة والثناء لانها خطوة تؤكد على ان الرياضة مجال خصب للعلاقات الاخوية الوطيدة وانها تسمو فوق كل تلك المهاترات التي يحاول البعض اثارتها ... لتبقى الرياضة ميدان الاخلاق والمحبة والتعاون .

وكان محمد الصقر عضو مجلس ادارة نادي الكويت الرياضي رئيس تحرير «القبس» قد تعرض لحادث بسيط اثناء سير مباراة العربي والكويت الاخيرة اثار استهجان الاوساط الرياضية .

برقيات من فهد الاحمد لفيصل بن فهد وعبدالاحد جمال الدين بمناسبة اجتماعات القاهرة

بعث رئيس المجلس الاولمبي الاسيوي الشيخ فهد الاحمد الجابر الصباح ببرقية الى رئيس الاتحاد العربي لكرة القدم الامير فيصل بن فهد بن عبدالعزيز بمناسبة اجتماع الجمعية العمومية للاتحاد العربي الذي سيعقد يومي الثلاثاء والاربعاء المقبلين بالقاهرة قال فيها بقدر ما يفتخر الانسان العربي بما تقدمونه شخصيا والاخوة القادة الرياضيون للرياضة والشباب العربي بقدر ما يسعده اجتماعكم على ارض مصر الحبيبة ولم شمل الاسرة العربية في مجال الشباب والرياضة .

كما بعث الشيخ فهد الاحمد ببرقيتين مماثلتين الى رئيس المجلس الاعلى للشباب والرياضة الدكتور عبدالاحد جمال الدين ورئيس اتحاد الكرة بجمهورية مصر العربية ضمنهما تحياته وتقديره لهما على مواقفهما الطيبة في تقريب وجهات النظر العربية في مجال الرياضة والشباب ودورهما الكبير في عودة العلاقات الرياضية العربية الى طبيعتها قائلا وما اجتماع الاتحاد العربي في القاهرة الا دليل على ذلك .

وتمنى الشيخ فهد الاحمد في برقيتيه كل التوفيق والنجاح للاخوة المجتمعين «كونا» .

تذاكر العربي والاهلي تباع بمقر الاتحاد

يبدأ اعتبارا من اليوم الاثنين بمقر الاتحاد الكويتي لكرة القدم بالعديلية بيع تذاكر مباراة العربي والاهلي التي ستقام الساعة السابعة مساء الاربعاء المقبل على استاد صباح السالم بالعربي، ويستمر بيع التذاكر حتى يوم المباراة، ويذكر ان التذاكر تباع ايضا في مقر النادي العربي وفندق هلتون الكويت .

البنك التجاري يفوز على الغانم ١/صفر

في اخر مباريات الاسبوع الرابع من دوري الفنادق وشركات التامين لكرة القدم فاز امس الاول فريق البنك التجاري على فريق يوسف الغانم ١/صفر سجله سليم العنيزي في الدقيقة ٤٠ من الشوط الاول، ويفوز البنك يتساوى مع الخليج في النقاط ولكل منهما ٦ نقاط ولكن البنك لعب مباراة زيادة عن الخليج للتامين المتصدر بفارق الاهداف .

القادسية يواصل تدريباته استعدادا لكاظمة الاربعاء
جرعات تدريب مكثفة من اللياقة باشراف زكريا

وأصل فريق كرة القدم الاول ينادي القادسية تدريباته تحت اشراف المدرب الوطني صالح زكريا استعدادا للقاء كاظمة يوم الاربعاء المقبل.. وقد اشتمل التدريب الذي حضره جميع اللاعبين باستثناء متعب الذاير على تدريبات الاحماء وقادها مساعدا زكريا مونسكي وبنتير الهنغاريان ومن ثم اجرى المدرب تقسيمة بين اللاعبين ركز فيها على تطبيق طريقة الرقابة رجل لرجل عند استحواذ الخصم على الكرة حتى لا يدع مجالا للخصم للتصرف بالكرة كيفما يريد.. واتبع طريقة الهجمات الخاطفة السريعة مع تقدم خط الوسط لمساندة المهاجمين.. واستمرت هذه التقسيمة لمدة ساعة تقريبا كان صالح زكريا يوقف اللعب عند حدوث الاخطاء لتصحيحها وارشاد المدافعين على كيفية التغطية اللازمة وفي الوقت المناسب. وبعد التقسيمة أعطى زكريا جرعات قوية من تدريبات اللياقة البدنية للاعبين بالكرات الطبية شملت الجري السريع «سبرنتات قصيرة» متكررة بطريقة ثلاثية «مثلث» شارك فيه جميع اللاعبين الذين ظهر عليهم شيء من التعب والارهاق مما يؤكد على ان نسبة اللياقة لديهم غير كافية.

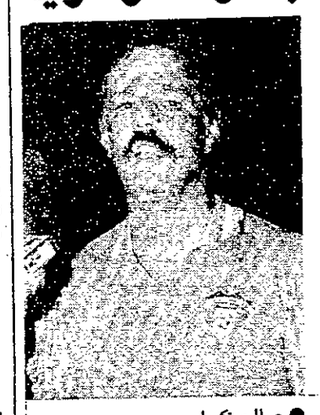
● صالح زكريا

● وقد وضح من التدريب ان جميع اللاعبين متحمسون للتدريب ومتجاوبون مع المدرب الوطني صالح زكريا مما يؤكد ارتياحهم من اشراف صالح على تدريبهم مما يوحي ان الفريق في طريقه لاعادة مستواه خلال المباريات المقبلة.

كامبل ودع... لاعبي القادسية ويغادر اليوم

قام المدرب الانكليزي روبرت كامبل مدرب القادسية السابق بالتحدث الى لاعبي القادسية قبل تدريب امس وحث الفريق على بذل كل ما في وسعهم للظهور بالصورة المشرفة وطلب من اللاعبين العمل على اعادة مستواهم ومواصلة التدريب واكد ان تغيير المدربين امر وارد في كل الفرق وان النادي هو الباقي ... وقد حضر اللقاء المدرب الوطني صالح زكريا الذي يشرف على تدريب القادسية ومدير الكرة عبدالوهاب البناي والمشرف يوسف الروضان. وفي نهاية حديثه ودع كامبل لاعبي القادسية وتمنى لهم التوفيق .

سعود بوحمد والعنبري يصالحان الحساوي وربيع سعد في القبس

● رئيس التحرير يتوسط الحساوي وسعود والى جواره ربيع والعنبري والنجدي وسميط

● الحساوي وربيع يقطعان معا الكعكة وابتسامة من الجميع

التقى نجما نادي الكويت صلاح الحساوي والفحيحيل ربيع سعد امس في ديوانية القبس بحضور محمد جاسم الصقر رئيس التحرير ويوسف سميط نائب رئيس التحرير واحمد النجدي المدير العام وخليل ريان رئيس القسم الرياضي ونائب رئيس القسم جاسم اشكناني وذلك في خطوة موفقة اثر فكرة طيبة من المخضرم سعود بو حمد ونجم نادي الكويت الرياضي عبدالعزيز العنبري للصلح بين اللاعبين اثر عملية الشد التي حصلت بين اللاعبين اثناء المباراة الاخيرة بين الناديين والتي اعقبتها حوادث شغب مؤسفة.

وتحدث رئيس التحرير محمد الصقر الى اللاعبين فقال ان العلاقات الاخوية بين اللاعبين يجب ان تستمر وان اي احتكاكات او ضغوط او حالات شد بين اللاعبين يجب ان تنتهي بمجرد انتهاء صافرة الحكم النهائية والا تؤثر هذه الاحداث الثانوية والمنافسات بين لاعبي الاندية على الروح الاخوية والعلاقات الودية التي يجب ان تسود بين شبابنا في مختلف الالعاب.. وقال الصقر مخاطبا اللاعبين.. ان الحساوي اليوم في المنتخب وربما انضم ربيع سعد غدا للمنتخب الوطني فسيكون الاثنان في خدمة الكويت ام الجميع فكيف يمكن للاعبين متناحرين ان يقوما بخدمة بلدهما.. وطالب الصقر اللاعبين التحلي بالسلوك الحسن لانه ينعكس على صورتهما امام الناس.. ثم قام اللاعبان بمصافحة بعضهما البعض وتعانقا في صورة اثلجت صدور الحاضرين.. ثم قاما معا بقطع «الكعكة» التي اعدت خصيصا لهذه المناسبة وكتب عليها الاسم الاول لكليهما.. صلاح وربيع.. ثم تناول الجميع المرطبات وقاموا بزيارة القسم الرياضي حيث جرت الاحاديث الرياضية الودية بين الجميع .. وقد لقيت بادرة سعود بو حمد وجهود العنبري التقدير من الجميع.

● جلسة أخوية جمعت سعود والعنبري وصلاح وربيع في ديوانية القبس

● قبلة أخوية بين اللاعبين ربيع وصلاح

الزمالك يسترد كأس افريقيا للاندية أبطال الدوري ويكمل أعظم انجاز تاريخي للكرة المصرية

● اشرف قاسم

استعاد الزمالك كأس افريقيا للاندية ابطال الدوري بعد فوزه على بطل ساحل العاج افريكان سبورتس ٣/٤ بركلات الجزاء الترجيحية في المباراة النهائية التي اقيمت بينهما امس على استاد ابيدجان وسط ٧٠ الف متفرج حضروا المباراة لمؤازرة فريقهم الذي فاز ٢/صفر في نهاية الوقت الاصلي للمباراة، وتساوى الفريقان في مجموع الاهداف في مباراتي الذهاب والعودة لتحسم الركلات الترجيحية نتيجة المباراة لصالح الزمالك الذي اضاف انجازا تاريخيا للكرة المصرية التي حفرت في سجل تاريخ الكرة الافريقية لاول مرة بالقارة اعظم تفوق رياضي عندما حصل منتخب مصر على كاس الامم الافريقية في شهر مارس الماضي، وحصل النادي الاهلي على كاس افريقيا للاندية ابطال الكؤوس قبل اسبوعين، وياتي الزمالك امس ليكمل اعظم انتصارات الكرة المصرية في عام واحد ويحصل على كاس افريقيا للاندية ابطال الدوري ... وبذلك يتجسد عام ١٩٨٦ رمزا لاعظم انتصارات الكرة المصرية والافريقية.

● هذا وقد جاءت مباراة الامس بين الزمالك وافريكان سبورتس قوية ومثيرة واهدر الزمالك ٤ فرص محققة لاحراز أهداف اضاعها ايمن يونس وجمال عبدالحميد واحمد رمزي. وكان سبورتس قد سجل هدفه الاول في الدقيقة ٤٦ من الشوط الاول ثم اضاف هدفه الثاني من ركلة جزاء في الدقيقة ١١ من الشوط الثاني. وعقب نهاية المباراة لعب الفريقان ركلات جزاء ترجيحية أهدر الاولى مجدي طلبة، ثم سجل جمال عبدالحميد، محمد حلمي، حمادة عبداللطيف. واشرف قاسم اهداف الفوز، واضاع لاعبو سبورتس ركلتي جزاء لتنتهي النتيجة ٣/٤ لصالح الزمالك.

الدخيل وافق على العودة للمنتخب الوطني

● فيصل الدخيل

تقرر بصفة نهائية ان يعود نجم القادسية فيصل الدخيل الى صفوف المنتخب الوطني لكرة القدم مرة اخرى بعد ان اعتذر اثناء مشاركة الكويت بدورة الالعاب الاسيوية العاشرة في كوريا الجنوبية ..، وكان رئيس الاتحاد العميد عبدالعزيز المخلد والمدرب جورج ميزي قد اجتمعا مع اللاعب فيصل الدخيل واقنعاه بالعودة للمنتخب لحاجة الفريق الماسة له وقد اكد الدخيل انه رهن اشارة الاتحاد وانه لن يتوانى عن خدمة بلده في اي مجال يتم استدعاؤه له، ولا شك ان عودة عبدالعزيز العنبري وفيصل الدخيل للمنتخب ستعطي الفريق قوة كبيرة لما يتمتعان به من خبرة دولية كبيرة .

الرياضة ثلاث صفحات
٢٥ و٢٦ و٢٧

نابولي يواصل الصدارة وسامبدوريا يكتسح يوفنتوس

روما - رويتر - واصل نابولي صدارته للدوري الايطالي لكرة القدم في اسبوعه الثالث عشر بفوزه على كومو ١/٢ ليرتفع رصيد نابولي الى ٢٠ نقطة ويبقى كومو بالمركز الثامن برصيد ١٣ نقطة، وصعد انتر ناسيونالي الى المركز الثاني برصيد ١٨ نقطة بفوزه على اسكولي ٣/صفر، وخسر فريق العاصمة روما ٢/١ امام ميلانو ليرتفع رصيد ميلانو الى ١٦ نقطة بالمركز الثالث ويهبط روما الى المركز السادس برصيد ١٥ نقطة، ولقي يوفنتوس هزيمة ثقيلة ٤/١ امام سامبدوريا صاحب المركز الرابع برصيد ١٤ نقطة ويهبط يوفنتوس الى المركز الرابع برصيد ١٦ نقطة، وتعادل فيرونا مع بريشيا بهدف لكل منهما ليرتفع رصيد فيرونا الى ١٦ نقطة بفارق الاهداف عن يوفنتوس، وبالنتيجة نفسها تعادل افيلينو التاسع برصيد ١٣ نقطة مع اطلانتا ١/١، وتعادل امبولي واودينيسي سلبيا، وفاز تورينو على فيورينتينا ١/٢ .

خيطان يهزم العربي ٥/صفر بكرة الطاولة

ضمن مباريات دوري تحت ١٧ سنة بكرة الطاولة اقيمت امس ٣ مباريات اسفرت نتائجها عن فوز خيطان على العربي ٥/صفر والسالمية على الشباب ٣/٥ والساحل على كاظمة ٢/٥ .

هولندا تهزم قبرص ٢/صفر بالتصفيات الاوروبية

ليماسول - رويتر - تقدم المنتخب الهولندي لصدارة المجموعة الخامسة لتصفيات بطولة الامم الاوروبية لكرة القدم برصيد ٥ نقط بعد فوزه مساء الاحد بهدفين على منتخب قبرص وانتهى الشوط الاول ١/صفر، ويحتل منتخب اليونان المركز الثاني برصيد ٤ نقط من ٣ مباريات ثم بولندا برصيد ٣ نقط من مباراتين وهنغاريا بدون نقط من مباراتين واخيرا قبرص بدون نقط من مباراة واحدة .

نتائج الجولة الخامسة ببطولة الكويت للشطرنج

اسفرت نتائج الجولة الخامسة لبطولة الكويت السادسة المفتوحة للشطرنج والمقامة حاليا عن النتائج التالية :

● المستوى المتقدم : ناصر الراشد ٤ ١/٢ نقطة، منصور الاستاذ ٤ نقاط، ذورن زيزيل ٤ نقاط، احمد عماد ٤ نقاط، عبد الجليل القلاف ٣ ١/٢ نقاط، محمد سجال ٣ ١/٢ نقاط، حسين شلبي ٣ ١/٢ نقاط. وكانت من امتع الجولات بين اللاعب ناصر الراشد واللاعب اليوغسلافي ذورن والتي استمرت خمس ساعات حيث تغلب ناصر على منافسه بجداره، ويظهر ان بطل الكويت السابق سوف يستعيد لقبه من جديد، وستكون الجولات المقبلة حاسمة .

● فريق الفتيات : حنان راشد الرحماني ٥ نقاط، غاده محمد عامر ٤ نقاط، منال ابو المجد ٣ نقاط، ايمان عبد الهادي ١ ١/٢ نقطة .

● المستوى الثاني : نبيل طلعت ٥ نقاط، قاسم الهوال ٥ نقاط، محمد الملا ٤ نقاط، طارق علي ٤ نقاط، سيد محمد ٤ نقاط.

قصر الجلود
Leather Palace
لأول مرة في الكويت
أرقى انواع الجلود الايطالية وأشهر الماركات العالمية تجدونها لدى "قصر الجلود"
جينو الدروفاندي "سان كلاود"
GINO ALDROVANDI (SAINT CLOUD)
نزارينو جبريلي
NAZARENO GABRIELLI
وقريبا جدا ...
الفاكيرو
EL VAQUERO
شيلان
SCHEILAN
مع افخم الموديلات والاطقم واحذية السهرة .
مع تحيات / قصر الجلود / مجمع المثنى أرضي رقم ١٤٦ / ت ٢٤٢٥١٨٠

استثمار طويل الأمد.. أودي ١٠٠
قمة التقنية مردودها مدة صلاحية أطول وجودة ولا شيء ينافس الجودة،
وسيارة أودي ١٠٠ هي قمة الجودة بالأساس المصنوع بكامله من الصلب المجلفن واجزائها المصنوعة من أرقى المواد بواسطة الأيدي المدربة الخبيرة.
* كفالة سنة غير محدودة بالمسافة المقطوعة.
* كفالة ٣ سنوات للصبغ .
* كفالة ٦ سنوات ضد تغلغل الصدأ
* خدمتين مجانيتين حتى ١٥٫٠٠٠ كيلومتر.
استبدل سيارتك القديمة بأخرى جديدة من أودي
ايضا متوفرة:
أودي ١٠٠ كواترو ذات الدفع المستمر بالعجلات الاربع.

شركة بهبهاني للسيارات
المعارض: الشرق: ٢٤٣٧٢٩٦/٢٤٣٧٢٩٤
الشويخ: ٨٤٤٠٠٠ / ٨٤٤٤٥٤
Audi
الإبداع في هندسة السيارات

سباقات نادي الصيد والفروسية اليوم على كأس وزير الشؤون الاجتماعية والعمل

تقام اعتبارا من الساعة الثانية من بعد ظهر اليوم سباقات الاجتماع الثاني عشر لنادي الصيد والفروسية بمشاركة ٤٩ جوادا وفرسا يشاركون في ستة اشواط، وخصص الشوط الرابع الرئيسي لجياد الدرجة الثانية (نتاج) على مسافة ٢٤٠٠ ميل على كأس الشيخ جابر مبارك الحمد الصباح وزير الشؤون الاجتماعية والعمل، ويشارك في هذا الشوط ٨ جياد وفرس سيتنافسون على الفوز بالكأس.

وفيما يلي اسماء الجياد وملاكها:

* الشوط الاول للمبتدئات على مسافة ١٢٠٠ متر: ١- اقدار لعبد العزيز العربيد، ٢- شجون لاسطبل الثويني والابراهيم، ٣- ضياء الديرة لاسطبل الديرة، ٤- شط العرب لاسطبل الحميضي، ٥- شيء لاسطبل دسمان، ٦- اسد خالد لحمود عبدالوهاب الرومي، ٧- مغير لاسطبل اليوسفي، ٨- خصوص لاسطبل الاستقلال والوحدة، ٩- دجلة لاسطبل الديرة، ١٠- اختيار لاسطبل المريخي، ١١- محبوبة شيخة لاسطبل الرومي.

* الشوط الثاني لجياد الدرجة الثالثة على مسافة ١٢٠٠ متر: ١- بندق لاسطبل الاستقلال والوحدة، ٢- دايما معاك لاسطبل الديرة، ٣- غيدان لاسطبل بيان، ٤- موصوفة لاسطبل الثويني والابراهيم، ٥- وسيم دسمان لاسطبل دسمان، ٦- سمير لبدر عبدالوهاب شهاب، ٧- قدرات لاسطبل اليوسفي، ٨- الزير لاسطبل الحميضي، ٩- شهلة لاسطبل الخليج.

* الشوط الثالث للثنايا على مسافة ١٢٠٠ متر: ١- فراس الثاني لاسطبل الحميضي، ٢- العمادي لاسطبل الديرة، ٣- خي لاسطبل دسمان، ٤- عفرة لاسطبل الثويني والابراهيم، ٥- غراء لاسطبل الثويني والابراهيم.

● الشيخ جابر مبارك الحمد الصباح

* الشوط الرابع لجياد الدرجة الثانية (نتاج) على مسافة ٢٤٠٠ متر على كأس وزير الشؤون الاجتماعية والعمل: ١- رمح لاسطبل الخليج، ٢- ابودانة لاسطبل الديرة، ٣- السروج للثويني والابراهيم، ٤- امبريال لاسطبل الحميضي، ٥- مريح لاسطبل دسمان، ٦- سروح لاسطبل النشاما، ٧- ابن العقاد لبدر ابراهيم الفصام، ٨- يزيد لاسطبل الخليج.

* الشوط الخامس لجياد الدرجة الثالثة على مسافة الفي متر: ١- حافظ لاسطبل الديرة، ٢- ياسة لاسطبل الديرة، ٣- كوفوما الثاني لاسطبل دسمان، ٤- بسباس لاسطبل الثويني والابراهيم، ٥- قطومة لاسطبل الخليج، ٦- بنت عبور لاسطبل الخليج، ٧- ام السعد الثانية لاسطبل الرومي.

* الشوط السادس للمبتدئات على مسافة ١٦٠٠ متر: ١- سنافي لاسطبل الحميضي، ٢- أنة لاسطبل الصفار، ٣- رشيد لاسطبل الثويني والابراهيم، ٤- خضراوي لاسطبل عزيز، ٥- بحيري لاسطبل دسمان، ٦- جلابي لاسطبل الديرة، ٧- شلفان لاسطبل الخليج، ٨- منازع لاسطبل دسمان، ٩- نجم خضير لبدر عبدالوهاب شهاب.

وزير الرياضة المغربي يشيد بعودة مصر
المغرب يشعر بالاعزاز والفخر لدوره بتحقيق العودة

القاهرة - أ ش أ - اكد عبد اللطيف السملالي وزير الشبيبة والرياضة المغربي والنائب الاول لرئيس الاتحاد العربي لكرة القدم على ان عودة مصر الى دورها ومكانها المميز على الصعيد الرياضي العربي تعتبر خطوة مهمة سوف تتبعها خطوات اخرى لاعادة الامور الى مكانها الطبيعي واستعادة مصر لمكانتها الطبيعية في العالم العربي...

واشار الوزير المغربي الى قرار عودة مصر للاتحاد العربي للالعاب الرياضية الذي اتخذ في العاصمة المغربية العام الماضي وقال عبد اللطيف السملالي الموجود حاليا بالقاهرة لحضور اجتماعات الاتحاد العربي لكرة القدم ان اجتماع القاهرة له اهمية خاصة لكونه اول لقاء للاتحاد العربي لكرة القدم على ارض مصر الشقيقة بعد قرار عودتها للاتحاد العربي.. وقال ان هذا الاجتماع في عاصمة الكنانة سيشكل خطوة جديدة في اعادة بناء صرح الامة العربية وخاصة على المستوى الرياضي الذي لعب دورا فعالا في تقريب الشعوب والدول موضحا ان الاتحاد العربي لكرة القدم سيعمل على لم الشمل العربي وتدعيم العلاقات الرياضية التي تربط ابناء الامة العربية وتوثق روابط الاخوة بينهم.

● عبداللطيف السملالي

واعرب السملالي عن شكره وتقديره للمسؤولين في مصر لاتاحتهم الفرصة للاتحاد العربي لعقد اجتماعاته بالقاهرة.

ونوه الوزير في تصريح له بالمستوى الجيد الذي حققته مصر في المجالات الرياضية خلال الفترة الاخيرة والجهود الجبارة التي يبذلها المجلس الاعلى للشباب والرياضة في هذا الاتجاه.

واشار الى ان كل ذلك يتيح الفرصة لمصر ويؤهلها للقيام بدور فعال في المجال الرياضي على مستوى الامة العربية خاصة بعد استعادتها لعضويتها كاملة في الاتحاد العربي للالعاب الرياضية وقال ان المغرب يشعر بكل الاعزاز والفخر للدور الفعال الذي قام به من اجل تحقيق هذه العودة ويكون اتخاذه في المغرب.

واضاف السملالي انه سيجري خلال اقامته بالقاهرة عددا من اللقاءات مع المسؤولين. عن المجالات الشبابية والرياضية بالمجلس الاعلى للشباب والرياضة لدراسة سبل تقوية وتعزيز الروابط بين مصر والمغرب في المجالات الرياضية والشبابية، ووضع برنامج لتبادل الزيارات والوفود الرياضية بين البلدين.. مؤكدا ان اشتراك الرياضيين المصريين في البطولات العربية والقارية سيرفع من مستوى تلك البطولات.

اجراء قرعة مباريات الاندية الخليجية للطائرة الخميس المقبل بالبحرين

المنامة - و أخ - تعقد اللجنة التنظيمية للكرة الطائرة بدول مجلس التعاون لدول الخليج العربية اجتماعا لها في البحرين يومي ٢٥ و ٢٦ ديسمبر الجاري برئاسة محمد حماده رئيس اللجنة التنظيمية رئيس الاتحاد البحريني للكرة الطائرة لمناقشة برنامج عمل اللجنة للموسم المقبل.

وسيتم دعوة مندوبي الاندية المشاركة في البطولة السادسة للاندية ابطال الدوري للكرة الطائرة بدول المجلس التي ستقام في الكويت خلال الفترة من ١٦ الى ٢٣ فبراير المقبل وذلك لحضور الاجتماع ومناقشة امور البطولة واجراء قرعة المباريات واعتماد الجدول.

لجنة التسويق بالاتحاد العربي للكرة تطالب «عربسات» بنقل المباريات

القاهرة - ا.ش.ا - عقدت لجنة التسويق المنبثقة عن الاتحاد العربي لكرة القدم اولى اجتماعاتها بمقر الجامعة العربية بالقاهرة برئاسة الدكتور صالح بن ناصر (السعودية) رئيس اللجنة ووكيل الرئيس العام لشؤون الشباب بالسعودية.

وقد ناقشت اللجنة سبل التعاون في مجالات تغطية انشطة الاتحاد على مستوى البلاد العربية.. كما تم الاتفاق خلال اجتماعات اللجنة الصباحية والمسائية على وضع صيغة نهائية لفكرة اذاعة المباريات للدول العربية على الهواء عن طريق القمر الصناعي العربي (عربسات) على ان يعطى حق استغلال اذاعتها لشركة دعاية واعلان مرتبطة مع الاتحاد العربي بعقد مسبق.

وقد اختارت اللجنة من بين اعضائها كلا من حسن حمدي من مصر عن وكالة الاهرام للاعلام والحسيني رمضان عن التلفزيون المصري وعدنان بوظو عن التلفزيون السوري ومحمد الشيباني عن شركة الابحاث والتسويق السعودية وطارق شطا عن شركة تهامة للدعاية والاعلان السعودية وذلك لوضع الصيغة النهائية لهذه الفكرة لعرضها على الامير فيصل بن فهد رئيس الاتحاد العربي لكرة للتصديق عليها.

ومما يذكر ان الدكتور حسن عبدون رئيس الاتحاد المصري لكرة القدم قد حضر اجتماعات اللجنة.

اليوم ختام بطولة نادي القادسية للشطرنج

تقام في السابعة من مساء اليوم على صالة فجحان هلال المطيري بنادي القادسية الجولة الثامنة والاخيرة لبطولة القادسية للشطرنج هذا وسيتم في السادسة من مساء غد الثلاثاء على الصالة نفسها برعاية يوسف المشاري رئيس مجلس ادارة النادي حفل توزيع الجوائز على الفائزين من البطولة، وقد اسفرت نتائج الجولة السابعة التي اقيمت امس عن صدارة ممدوح النحاس للبطولة برصيد ٦ نقاط، وجاء محمد ناصر بالمركز الثاني برصيد ٥,٥ نقاط، واحتل نزار كنعان المركز الثالث برصيد ٥ نقاط.

الرياضة ثلاث صفحات
٢٥، ٢٦، ٢٧

فرصة عمل
مطلوب مساعد اداري لمكتب
تتوفر فيه الشروط التالية:
• اجادة الطباعة باللغتين العربية والانجليزية.
• اجادة اللغة الانجليزية.
• خبرة سابقة في إدارة الاعمال والسكرتارية.
• لديه رخصة قيادة وسيارة.
• يحدد الراتب حسب المستوى والخبرة.
ترسل الطلبات بالبيانات التفصيلية والعنوان مع صورة شخصية على العنوان التالي
ص.ب ٣٨١٤٤ - الرمز البريدي 72252
ستعامل الطلبات بسرية تامة

● مباريات اليوم ●

● كرة قدم - دوري تحت ٢٠ سنة - يلعب في الساعة الرابعة السالمية وكاظمة بعبدالله الخليفة، الكويت واليرموك بمحمد الحمد، العربي والتضامن بالكويت، القادسية والشباب بكاظمة، الفحيحيل والجهراء بصباح السالم، وفي الساعة السادسة يتقابل خيطان والساحل بعبدالله الخليفة.

● ملاكمة - دوري الناشئين - يتقابل الصليبخات والسالمية على حلبة النصر.

● تنس - دوري تحت ١٤ سنة - يتقابل في الساعة ٣,٤٥ الجهراء والقادسية، الكويت وكاظمة، الساحل واليرموك، الشباب والتضامن.

● اسكواش - دوري تحت ١٣ سنة - يلعب اليرموك والنصر على ملعب اليرموك.

● كرة يد - دوري الدرجة الاولى - يلعب في الساعة الثالثة والنصف السالمية وكاظمة على ملعب السالمية، خيطان والقادسية على ملعب خيطان، وفي السادسة يتقابل العربي والصليبخات على صالة العربي، الكويت والتضامن بدوري ١٧ سنة.

● كرة طائرة - دوري الدمج - يلعب في الساعة الخامسة كاظمة والعربي على صالة الكويت، الجهراء والكويت بصالة العربي، الساحل واليرموك بالدعية.

● كرة سلة - دوري تحت ١٣ سنة - يلعب في الساعة ٤,٣٠ على صالة كيفان الصليبخات والشباب.

● جودو - بطولة فردي الاندية ناشئين على صالة ثانوية كعب بن عدي.

الحسن بن الهيثم تفوز ببطولة صالح شهاب لاختراق الضاحية

● المرحوم صالح شهاب

فازت مدرسة الحسن بن الهيثم ببطولة اختراق الضاحية الثانية على كأس المرحوم صالح شهاب والتي نظمها قسم التربية البدنية بمدرسة صالح شهاب الثانوية لمسافة ٨ كيلو مترات، وقد فاز الطالب عبدالله خيتم من ثانوية الحسن بن الهيثم ببطولة الفردي، وقد حضر البطولة جاسم الجيماز مدير ادارة التربية البدنية والكشافة وفهد عبد الرحمن مراقب عام الخدمات بالادارة وبلال عبدالله مراقب عام الخدمات التعليمية بمنطقة حولي التعليمية وعبدالكريم عبد الرضا الموجه الفني الاول لمنطقة العاصمة التعليمية وعثمان صديق الموجه الفني الاول لمنطقة حولي التعليمية وعبد العزيز الرقم مدير قسم التدريب بادارة التربية البدنية وسلمان الشطي ناظر ثانوية صالح شهاب واسرة المرحوم، وقد اسفرت النتائج عن فوز عبدالله خيتم بالمركز الاول، بسام خليل (الاصمعي)، عبد الرحمن البارود (عبدالله السالم)، راشد القلاف (القرطبي) مؤيد ابراهيم (حولي)، حسن مقعد (صالح شهاب)، مبرج محمد (بن الهيثم)، علي الهاجري (بن الهيثم) نبيل شحاته (بن الهيثم)، رائد بوعركي (صالح شهاب)، واسفرت نتائج الفرق عن فوز الحسن بن الهيثم بالمركز الاول، الاصمعي بالمركز الثاني، صالح شهاب بالمركز الثالث.

رسالة القاهرة

الأهلي «بطل افريقيا» في الكويت اليوم

عبدالهادي رئيسا لأول بعثة وأبوزيد يطلب الحضور غدا
اعلان أسماء منتخبي مصر بعد عودة الزمالك من أبيدجان

القاهرة - القبس:

غادرت القاهرة ظهر اليوم بعثة النادي الاهلي لكرة القدم في طريقها الى الكويت حيث تصلها في الساعة السادسة مساء بتوقيت الكويت.

يلعب الفريق يوم الاربعاء المقبل مع النادي العربي في لقاء ودي، يسافر بعدها يوم الجمعة الى دبي حيث سيلعب مع اهلي دبي ثم الى ابوظبي ليلعب الفريق مع الوحدة يوم ٢٨ ديسمبر الحالي، وتعود البعثة بعد ذلك الى القاهرة.

يرأس بعثة الاهلي في رحلتها الى الكويت احمد زكي عبدالهادي امين صندوق النادي الاهلي، ثم يطير الى قطر عقب المباراة حيث تلقى دعوة من نادي السد القطري لحضور مهرجان افتتاح استاد النادي بمباراة منتخب مصر مع فريق السد القطري، ويرأس البعثة في مباراتي اهلي دبي والوحدة عادل هيكل عضو مجلس ادارة النادي.

تضم البعثة طه اسماعيل المدير الفني للنادي الاهلي، وعمرو ابو المجد وفتحي مبروك مدربين، عزيز مبروك اداريا، الدكتور محمد عبدالرحمن طبيبا مرافقا، العقيد صلاح الناقوري اخصائيا للعلاج الطبيعي، محمد حسن مدلكا، وبالنسبة للاعبين فهم:

اكرامي، ايهاب جلال، حمدي ابو راضي، علاء عبدالصادق، محمد حشيش، محمود صالح، ضياء السيد، اشرف السرساوي، خالد جاد الله، محمد السيد، اسامة عرابي، بدر رجب، مصطفى عبده، الخطيب، زكريا ناصف، ايمن شوقي، وطارق خليل.

ويلحق بالبعثة كل من شريف عبدالمنعم وسمير فوزي اللذين تأخرا لانهاء اجراءات سفرهما، وسوف يسافرا الى دبي مباشرة، كما يصطحب كمال حافظ وكيل النادي غدا كلا من علاء ميهوب وحسام حسن، بعد موافقة مايكل سميث على سفرهما للاشتراك في مباراة العربي الكويتي، ويسافر بهما كمال حافظ عقب المباراة الى قطر لضمهما للمنتخب استعدادا لمباراة السد القطري، وقد تلقى كمال حافظ دعوة مماثلة لحضور احتفالات نادي السد القطري.

هذا ويحاول طاهر ابو زيد نجم نجوم الفريق مع الخبير مايكل سميث للسماح له بالسفر مع الاهلي الى الكويت واللحاق ببعثة المنتخب في قطر، وعلى ما يبدو ان الخبير سوف يوافق على سفره اسوة بزميليه حسام حسن وعلاء ميهوب.

الجدير بالذكر ان زيارة الاهلي للكويت تعتبر اول رحلة خارجية للفريق بعد امتلاكه كأس افريقيا للاندية ابطال الكؤوس.

منتخبا مصر للقدم

صرح المهندس ابراهيم الخليل عضو مجلس ادارة اتحاد كرة القدم بان الجهاز الفني للفريق سيعلن اليوم اسماء الفريق بقسميه (أ) و(ب) وذلك بعد عودة بعثة الزمالك من ساحل العاج والاطمئنان على سلامة اللاعبين، واضاف الخليل بان لاعبي المنتخب (ب) من غير لاعبي الزمالك قد تم تجميعهم يوم السبت الماضي وسيتدربون حتى يوم الثلاثاء حيث تغادر البعثة مصر متوجهة الى الامارات للاشتراك في الدورة الدولية المقامة هناك في الفترة من ٢٥ الى ٢٩ ديسمبر الحالي، بينما يتم تجميع المنتخب (أ) ويتدرب حتى يوم الاربعاء ايضا يتجه بعدها الى قطر للعب هناك مباراتين وديتين يومي ٢٦ و٢٨ ديسمبر الحالي.

تتكون البعثة المسافرة الى الامارات من حسين مذكور رئيسا ومحمد لطيف مديرا فنيا واحمد رفعت مدربا، الدكتور اشرف الالفي، احمد محمود مدلكا، بالاضافة الى ٢٠ لاعبا.

وتتكون البعثة المسافرة الى قطر من ابراهيم الخليل رئيسا ومايكل سميث مديرا فنيا وشحتة مدربا والدكتور خطاب طبيبا ومحمود حمدي مدلكا بالاضافة الى ٢٠ لاعبا.

وتأمل الاتحاد المصري لتنس الطاولة على الاشتراك في بطولة العالم المقرر اقامتها في نيودلهي بالهند في فبراير من العام المقبل.

صرح بذلك فتحي رزق سكرتير عام الاتحاد واضاف ان الاتحاد قرر تأجيل بطولة مصر الدولية والتي كان من المقرر اقامتها يوم الخميس المقبل بعد ان وصل عدد الفرق المشاركة الى اربعة فرق فقط.

● طاهر ابوزيد

فهد الاحمد يرحب بالاهلي المصري ويدعو لانجاح اللقاء

اعرب رئيس المجلس الاولمبي الآسيوي الشيخ فهد الاحمد الجابر الصباح امس لرئيس النادي العربي الرياضي السيد احمد عبد الصمد عن سعادته لرعاية المباراة الكبيرة التي ستقام بين قطبي الكرة المصرية ممثلة بالنادي الاهلي والكرة الخليجية ممثلة بالنادي العربي الكويتي في الساعة السابعة من مساء يوم الاربعاء المقبل.

ورحب الشيخ فهد الاحمد في تصريح لوكالة الانباء الكويتية امس بتواجد الاخوة المصريين في بلدهم الثاني الكويت قائلا ان هذا اللقاء بين الناديين العريقين يمثل بلا شك مباراة مهمة تحمل معاني كبيرة لا سيما انها تأتي بعد اجتماع الاتحاد العربي لكرة القدم الذي سيعقد في القاهرة وتأكيدا على وحدة ولم شمل الشباب العربي في المجال الرياضي.

ودعا الشيخ فهد الاحمد الجماهير المصرية الى العمل على انجاح هذا اللقاء كما دعا الجماهير الكويتية الى مساندة النادي العربي الرياضي «كونا».

وفد الاتحاد الكويتي لاجتماعات الاتحاد العربي للقدم يغادر اليوم

يغادر الكويت في الساعة الواحدة بعد ظهر اليوم الاثنين وفد الاتحاد الكويتي لكرة القدم الى اجتماعات الجمعية العمومية للاتحاد العربي التي تبدأ غدا بالقاهرة ويتكون الوفد من العميد عبدالعزيز المخلد رئيس الاتحاد وخالد الحربان امين السر العام. وسوف يعود الوفد الى البلاد مساء الخميس المقبل.

مواجهة ساخنة في دوري ٢٠ سنة

اليرموك المتصدر مع الكويت الثاني العربي والتضامن والسالمية مع كاظمة

تشهد مباريات الاسبوع السابع عشر لدوري تحت ٢٠ سنة لكرة القدم في الساعة الرابعة بعد ظهر اليوم لقاءات حاسمة ومهمة خاصة بالنسبة لفرق الصدارة اليرموك، الكويت، العربي، كاظمة، والسالمية.

وتعتبر مباراة الكويت مع اليرموك على استاد محمد الحمد اقوى لقاءات اليوم واكثرها اثارة نظرا لتنافس الفريقين بالمقدمة. فاليرموك يتربع على القمة منفردا برصيد ٢٨ نقطة بينما يلاحقه الكويت بالمركز الثاني برصيد ٢٦ نقطة والصراع هنا سيكون بين الاول والثاني.. ومن ناحية اخرى يلتقي كاظمة صاحب المركز الرابع برصيد ٢٢ نقطة مع منافسه السالمية الذي يحتل المركز الخامس برصيد ٢٦ نقطة في ثاني اقوى لقاءات اليوم على استاد عبدالله الخليفة. كما يواجه العربي الذي يحتل المركز الثالث ويحمل في جعبته ٢٣ نقطة مع التضامن التاسع برصيد ٩ نقاط على استاد الكويت. ولا شك ان المباراة مهمة للعربي الذي يتطلع للحاق بفرق الصدارة اليرموك والكويت، وكذلك التضامن الذي يسعى لتحسين مركزه بوسط القائمة.

وفي لقاءات اخرى.. يلتقي القادسية بالمركز السابع برصيد ١٥ نقطة مع الشباب العاشر برصيد ٩ نقاط على استاد كاظمة. كما يلتقي الجهراء صاحب المركز السادس برصيد ١٧ نقطة مع الفحيحيل بالمركز الحادي عشر برصيد ٨ نقاط على استاد صباح السالم ولا شك ان المباراتين الاخيرتين سوف يسعى من خلالهما كل من الجهراء والقادسية للفوز على خصميهما في محاولة اخيرة لتحسين مركزيهما واللحاق بركب المقدمة.

ومن ناحية اخرى يسعى خيطان المجتهد صاحب الـ ١٢ نقطة بالمركز الثامن الى مواصلة تقدمه امام الساحل الذي يحتل المركز الاخير برصيد ٥ نقاط على استاد عبدالله الخليفة.

البحرين تستضيف لجنة المدربين باتحاد الطائرة الآسيوي

المنامة - و أخ - وافق الاتحاد البحريني للكرة الطائرة على المشاركة في اجتماعات الجمعية العمومية للاتحاد العربي الذي سيعقد في بغداد خلال شهر مارس المقبل وكذلك المشاركة في البطولة الآسيوية للرجال للكرة الطائرة التي ستقام في الكويت خلال شهر اكتوبر المقبل.

وقرر الاتحاد حضور محمد حمادة رئيس الاتحاد البحريني للكرة الطائرة اجتماعات لجنة التطوير للاتحاد الدولي التي ستعقد في اليابان خلال الاسبوع الاول من شهر يناير المقبل وحضور اجتماعات لجنة تنظيم الالعاب للاتحاد الدولي التي ستقام في كوريا الجنوبية في الفترة من ٨ الى ١٢ يناير المقبل.

ووافق الاتحاد مبدئيا على زيارة نادي بكين الصيني للبحرين في اواخر شهر يناير المقبل لاجراء عدة مباريات ودية مع الاندية البحرينية.

كما وافق الاتحاد على استضافة اجتماعات لجنة المدربين بالاتحاد الآسيوي للكرة الطائرة في البحرين خلال الفترة من ٩ الى ١٢ يناير المقبل.

وقرر الاتحاد البحريني للكرة الطائرة توجيه الدعوة لمنتخب الشرطة المصري لزيارة البحرين خلال شهر مارس المقبل لاجراء عدة مباريات ودية مع الفرق البحرينية.

شركة تجارية كبرى
بحاجة لشغل الوظيفة الشاغرة التالية
مدير لقسم تأجير السيارات
يشترط خبرة ٥ سنوات على الاقل مع اجادة اللغتين العربية والانجليزية قراءة وكتابة.
للمراجعة الاتصال ت/ ٢٤٥٦١١٠

وكالة سفريات شاطئ السالمية
رحلات رأس السنة
تعلن وكالة سفريات شاطئ السالمية عن رحلات فردية لكل من:
القاهرة - قبرص - البحرين - ابوظبي - دبي
للاستفسار يرجى الاتصال ٥٧١٩٧٧٦/ ٥٧١٩٧٧٥
السالمية / شارع سالم المبارك / عمارة عنبرة الأولى / مقابل جهور الفرع

بي ام دبليو BMW، بدون دفعة أولى، أقساط لمدة ٤٨ شهراً
إن هذه المجموعة الجديدة لموديلات سيارات بي ام دبليو BMW لعام ١٩٨٦ متوفرة لفترة محدودة فقط بأفضل شروط ممكنة - بدون دفعة أولى وبأقساط مريحة لمدة ٤٨ شهرا. فلا تتأخر - لأن هذه الفرصة لن تتكرر مرة أخرى. وإذا رغبت في تسديد المبلغ خلال ستة أشهر، فلن تدفع فوائد. كما أننا سنقدم عرضاً سخياً لسيارتك الحالية.
إتصل الآن بوكيل سيارات بي ام دبليو BMW المعتمد.
شركة علي وفؤاد الغانم للسيارات
ص.ب ٢١٥٤٠ صفاة، 13076 صفاة - الكويت، تلكس ٢٢١٤٢ MARATAKT - فاكسميلي ٢٤١٤٦٢٨.
المعرض الرئيسي (الشويخ)، تليفون ٨١٥٦٨٦/ ٨٣٤٦٥٥.
استبدل سيارتك القديمة بأخرى جديدة
BMW 520i
BMW 320i
BMW 316
أقساط بدون فوائد لمدة ستة أشهر، أعلى قيمة لسيارتك القديمة

١٠ طرق للاستمتاع بأجازة الربيع مع سفريات الغانم
للاستفسار والحجز يرجى الاتصال بأي من مكاتب سفريات الغانم
الوكلاء العامون لميدل ايست: الطيران الهندي - الخطوط الجوية البريطانية - كاثي باسيفيك - طيران الخليج - الخطوط الجوية غبرا سارا ليا - كاتاس - خطوط كيوتاري - دليل الطيران أ.ب.ه. سعيد
مكاتب المبيعات الرئيسية: ٨٤٢٩٨٨٤ فرع: ٣٧٥٠ القروينة، الكويت ٢٤٣٢١٠٠ - السالمية ٥٧٣٠٠٩٢ - الاحمدي ٣٩٨٠٧٠٥ - الفحيحيل ٣٩١٧٦٤٢ - الطيران الهندي ٢٤٣٨١٨٤ - الخطوط الجوية البريطانية ٢٤٣٢١٠٦ - كاثي باسيفيك ٢٤٦٢٢٨٠ - طيران الخليج ٢٤٥٠١٨٦
سفريات الغانم
رحلة رقم ١ - هونج كونج/سيئول/تايبيه/مانيلا - من ١٤-٢٨ يناير - ٦١٥ د.ك
رحلة رقم ٢ - استراليا/سنغافورة - من ١٤-٣١ يناير - ٦٣٠ د.ك
رحلة رقم ٣ - بانكوك/سنغافورة/بينانج/هونج كونج - من ١٥-٣٠ يناير - ٥٩٥ د.ك
رحلة رقم ٤ - كينيا - من ١٥-٢٩ يناير - عند الطلب
رحلة رقم ٥ - بومباي/دلهي/جايبور/سريناجار - من ١٥-٢٩ يناير - ٤٣٥ د.ك
رحلة رقم ٦ - سنغافورة/جاكرتا/دنبسار/كوالالمبور - من ١٥-٣٠ يناير - ٥٩٩ د.ك
رحلة رقم ٧ - بانكوك/سنغافورة/مانيلا/هونج كونج - من ١٥-٣١ يناير - ٥٧٥ د.ك
رحلة رقم ٨ - بانكوك/سنغافورة/كوالالمبور - من ١٥-٢٩ يناير - ٤٧٥ د.ك
رحلة رقم ٩ - ابوظبي/العين/مسقط - من ١٥-٢٧ يناير - ٢٧٥ د.ك
رحلة رقم ١٠ - جوا/بومباي/دلهي - من ١٨-٣٠ يناير - ٣٩٩ د.ك
IMPACT & ECHO

هكذا من الأصل

تصدرها شركة دار «القبس» للصحافة والطباعة والنشر، الكويت، الشويخ، ص.ب (٢١٨٠٠) الرمز البريدي: (13078) شارع الصحافة، العنوان البرقي: القبس، تلكس: ٢٣٣٧٠

القبس

الهاتف: ٨١٢٨١٩/٢٢/ ٤ خطوط - التحرير: ٨١٢٨٢٣ - الاشتراكات: ٨١٦٤٦٠ - الاعلان: ٨١٢٨١٨ و٨٣٤٣١٠/١١ - المطابع التجارية: ٨١٨٧٩٨

خواطر

المظلومون في التاريخ [٢]
الحجاج الظالم الحجاج المظلوم

بقلم: د. شاكر مصطفى

الحجاج، قل الاسم واسكت، اذن، فسحابة من التوجس والكره تغشى العيون كأنها قطع الليل، الحجاج الغارق في الدماء حتى الاذقان، هواحد الرموز الدموية للظلم، كتلة من الجبروت والارهاب الذي يخرق العظم، كان هذا هو الحجاج بن يوسف الثقفي. ولو بدأت فقلت ان الحجاج مظلوم في التاريخ، لا نطلق الف لسان بالاستنكار وقيل لي بألف صراخ: انه شيخ الظالمين ورئيس منظمة القمع والارهاب في التاريخ، دماء ضحاياه نهر يخنق كل صوت بالرحمة لهذا الذي تجعله الروايات قصير القامة، اخفش العينين، دميم الصورة، كأنه ابن اللعنة او سليل فرعون، لا يوجد احد في قسوة الحجاج الوحشية، ومن ذا الذي يجرؤ ان يدافع عن سفاح كان سيف جلاده اسرع من كلمته، او يعذر رجلا وراءه قبيلة مسعورة من الضحايا تسد الافق؟ على ان الرجل، على ما يظهر، كان يصدر في اعماله عن قناعة مطمئنة بانه انما يرعى المصلحة العامة. كتب له بعض رعيته على المنبر «قل، تمتع بكفرك قليلا، انك من اصحاب النار». فكتب تحتها: «قل موتوا بغيظكم ان الله عليم بذات الصدور».

ايهمنا رأي الحجاج في نفسه؟ ليس بالمهم هذا الرأي، فان الرجل لابد مدافع عن اعماله، ولكن هل كان الحجاج يعيش فقط على شفرة السيف؟

هل كل ما قدم للناس هو هذه السحنة المقطبة عند نطع الجلاد؟ انّ صورة الرجل تختلف قليلا اذا نحن تحولنا بها عن السيف والسياسة. ان صفحته هنا تضج بالسواد وبالدم المتخثر، وبالرعب الاخرس، اما الوجه الاخر للصفحة فدنيا مختلفة كأنما هي سيرة اخرى او كأنما استعارها الحجاج من غيره. لقد كان الرجل احد بلغاء العرب، وخطبائهم الكبار، وفي تاريخ الادب العربي ظل كبيرا كبيرا، فهل يشفع له هذا بشيء؟ ولم يكن عبدا للمادة، لقد كانت عمالته السنوية مثلا ٥٠٠ الف درهم وقد بقي ٢٠ سنة واليا على المشرق كله من العراق الى اقصى خراسان والسند، فماذا كان لديه عند موته؟ كان لديه فقط ٣٠٠ درهم. اليس في هذا ما يلفت النظر الى الوجه الاخر للحجاج؟ هذا الوجه الاخر ماذا عليه ايضا يا ترى من ملامح السرايا الذي اخترقت الافق الشرقي للدولة الاسلامية ونزلت بالاسلام في حوض السند واضافت اليه ما نسميه اليوم بالباكستان، وبنغلادش واسلام الهند انما كان الحجاج هو الذي اطلقها اول من اطلق بقيادة ابن عمه محمد بن القاسم الثقفي، والرايات التي زرعت من قمة الى قمة فيما وراء النهر، وفتحت الاسلام على الترك، وجعلتهم الشعب الرابع في تكوين الامة الاسلامية، تلك الرايات التي ما لبثت ان اطلعت هناك امثال: البخاري والفارابي والبيروني وابن سينا، تلك الرايات انما عقدها الحجاج اول من عقد، عقدها للقائد الاول الذي ارسله بالاسلام الى ما وراء النهر، قتيبة بن مسلم الباهلي.

وماذا على الوجه الاخر غير هذا وذاك للحجاج ايضا؟ بنى الحجاج اربع مدن: اثنتان منها في فارس واثنتان في سواد العراق، في موضع وسط بين البصرة والكوفة احداهما كانت زبدة المنطقة وسماها «النيل»، وقد اندثرت، اما الثانية فهي التي ما تزال معروفة قائمة الى اليوم باسم «واسط»، جعل جامعه وقصره ذا الشعبة الخضراء في وسطها وطوقها بسورين وخندق واقام على الطريق الى البصرة والى الكوفة اساطين على مسافات متساوية اراد ان يجعلها ويجعل عليها المبلغين، فاذا هو كبر للصلاة في واسط نقل هؤلاء التكبير من عمود الى اخر حتى يكبر الناس معه للصلاة في المصرين. ونظم المدينة اسواقا وابوابا خمسة وجسورا عائمة على الماء. بغداد التي بناها المنصور بعد ذلك انما كانت تقليدا لهذه المدينة الحجاجية.

وماذا ايضا في سجل الحجاج غير هذا وذاك؟ في سجله ايضا وايضا انه عرب الدولة في المشرق كله، عرب الدواوين وعرب النقود. ضرب الدراهم والدنانير بالعربية، وضبط عيار المعدن الثمين فيها، كما ضبط المكاييل والاوزان خوف التطفيف، وفي سجله انه اقبل على الموارد الزراعية، وهي اساس الخراج فوفر لها الايدي العاملة، وشق عددا من الانهر في السواد، واستصلح اراضي البطائح والاراضي الموات، واقام الجسور على مجاري المياه، وقدم القروض للمزارعين.

واذا كان معظم هذه الاعمال قد انقرض فان له عملا لا تزال الاجيال العربية والاسلامية تدين له به اليوم والى الابد. رأى اللحن يركب الالسن، ورأى صحيح الكلام يضطرب بالقراءة دون اعجام، فانصرف همه رأسا الى القرآن الكريم كيف يحفظه؟ كيف يحفظه ان يلحن فيه اللاحنون، كيف يحفظه من الالسنة التي يأخذها العوج ومتشابه الاحرف والتصحيف؟ المحاولة الاولى التي حاولها ابو الأسود الدؤلي من قبل لم تفلح كثيرا في ضبط الامر، وفزع الحجاج الى كاتبه نفط بن عاصم الليثي الذي وضع له اعجام الاحرف وتنطيقها، كما وضع له الشكل للحركات، وكتبت المصاحف المعتمدة بالاعجام والحركات بين يديه، وارسلت الى الامصار لتكون مصاحف الناس.

ترى بعد كل هذا، اليس هذا الظالم الاكبر، بالمظلوم الاكبر ايضا؟ اليست اشباح قتلاه التي منعت صورته الصحيحة عن الناس قد استطاعت الانتقام منه ومن ظلمه والى الابد؟ ولو وضعت الدماء في ميزان وهذه الاعمال، فأيهما يرجح يا ترى؟ لقد ترجح الاعمال، ولكن الدماء تظل تصرخ، تصرخ في الظالمين.

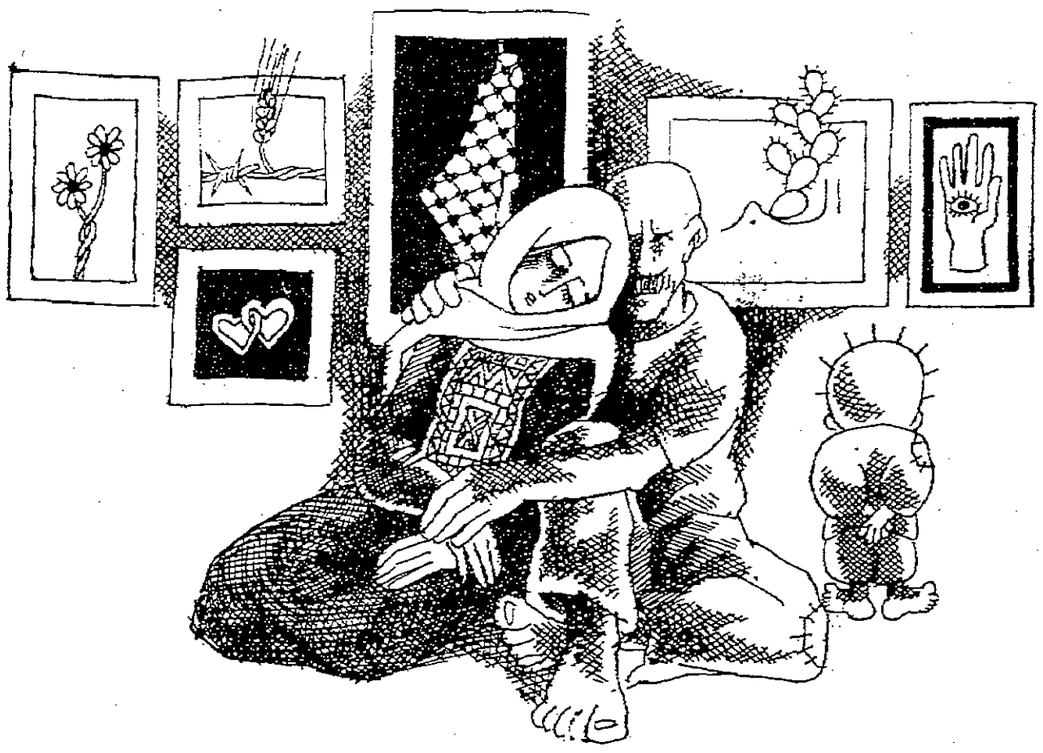

■ ناجي العلي ■

كلام مباشر

... وتحمل النقد امر محمود

هل تتحمل انتقاد الآخرين لك؟!

اذا كنت كذلك .. فانت من اقلية نادرة في مجتمعنا الشرقي .. حيث يمارس الكثيرون «لسع» غيرهم بالنقد الحاد و.. الذي ينافس الموسى في حدة قطعه .. وايلامه للآخرين.

البعض يمارس نقدا يثقب الاذن .. ويخترق عضلات الاخرين .. فيهد من تجاوبهم وايجابيتهم.

هذا ... وذاك ... اذا سمع عبارة انتقاد عابرة توجه له .. امتلأ واحتقن بانفعالات لا داعي لها.

هو يستبيح ممارسة هوايته على رؤوس الاشهاد فيحرج من يشاء .. ويبهدل زملاءه امام غيرهم ويربك اترابه في العمل .. ويقفز فوق معايير الذوق كلها .. ولكنه يفشل في اول اختبار له مع نفسه.

ما السبب في هذه الظاهرة؟!

انها بلاشك اعراف تحتاج لمراجعة فيها من «الدفاشة» شيء كثير، وفيها من قلة المعرفة بقيمة الانسان المقابل لنا وحسن تثمينه .. وتقييمه .. كانسان .. بغض النظر عن مركزه و.. سطوته.

اعرف شخصا دمثا .. مسؤولا .. يحترم الفراشين في مكتبه الى درجة مذهلة .. حتى انهم يتسابقون للاقتراب من دائرة عمله والتعامل معه على اساس الاحترام الموزون .. وليس الاستخفاف بمركزه ومسؤوليته.

لابد من تطوير نظرتنا للاخرين .. وتقييمنا للكيان الذي يحملونه وقد ارسى هذا الشعور فينا دين عظيم .. قال عمر بن الخطاب رضي الله عنه وهو يشاهد الكعبة المشرفة: «انك لعظيمة، ولعبد مؤمن اعظم حرمة عند الله منك».

اذن نحن بحاجة لصفتين مهمتين:

١) تقدير الرأي المقابل .. والكيان البشري الذي يحمله ان لم يكن لانه يحمل ما يستحق من تقدير .. فليكن لكوننا على خلق لا يعرف «الاستهانة بالانسان» .. فما بالك باخ لك في الدين والمواطنة.

٢) نتحمل انتقاد الغير .. ونفسح له الصدر .. واعلم ان ابتسامتك في وجه ناقد منفعل «دغش» هي علامة حاسمة على ثقتك بنفسك ونضجك .. والعكس بالعكس.

وسلامتكم.

فيصل الزامل

عيب

ان كثيرا من الاسر لا تهتم لما يعلق ابناؤها من صور للممثلين والممثلات الاجانب في حجر نومهم ويعتبرونهم ابطالا يحتذى بهم وهم في واقع الحال، واقصد بذلك هؤلاء الممثلين، الذين يملكون قليلا من الاخلاقيات وكثيرا من الشعبية، ففي كل يوم يغادر منهم واحد هذه الحياة نسمع عن اخلاقه وتصرفاته: فمنهم الشاذ ومنهم المدمن ومنهم المزواج بالحلال والحرام ومنهم السادي ومنهم الذي له من العشيقات ما لا يحصى، هؤلاء الذين سميناهم ابطالا في واقع الحياة لا يملكون من صفات البطولة شيئا. عيب ان الاباء والامهات لا يوضحون لاولادهم حقيقة هؤلاء حتى يحتقروهم ولا يزينوا جدران حجرهم بصورهم.

أسرار الدبرة

● تحقيق متشعب يجرى في ادارة حكومية ذات طبيعة خاصة جدا حول مبالغ طائلة اهدرت دون وجه حق.

* * *

● جهاز مهم «محتاس» في عملية غير قانونية حول مناقصة مواد تم تجهيزها واستيرادها قبل ترسيتها وتوقيعها القانوني.

* * *

● سيدة كويتية فضلت الاستقالة من عملها على ان تتخذ قرارا بانهاء خدمات بعض صغار موظفيها بسبب عجز مالي تعانيه تلك الجهة.

نداء

بعد انتشار ظاهرة تعيين مدراء غير مؤهلين في احدى الوزارات مع وجود الاشخاص المؤهلين ذوي الخبرة والكفاءة في العمل.

السؤال الذي يطرح نفسه: اذا كانت المؤهلات والخبرات لا تؤخذ كمقياس او معيار عند التعيين في الوظائف القيادية والفنية، فلم تتكبد الدولة تكاليف انشاء الجامعات والمعاهد العليا ويقضي طلاب العلم السنين الطوال فيها؟!

بلجيكا: محاكمة جماعية لمتهمين بالاجهاض

جنت (بلجيكا) - رويتر - تذكر محاكمة جماعية في مدينة جنت ذات الطبيعة الخلابة في شمال البلاد البلجيكيين بانهم يعيشون في واحدة من بضع دول اوروبية غربية لا يزال الاجهاض محظورا فيها.

ويحاكم اجمالي ٦٠ شخصا من بينهم ١٤ طبيبا و١٦ عاملا طبيا و ٣٠ آخرين بعضهم نساء اجريت لهن عمليات اجهاض وبعضهم شركاء لهن بتهمة خرق قانون حظر الاجهاض في بلجيكا لعام ١٨٧٦ وذلك باجراء او القيام او التشجيع على عمليات اجهاض.

واذكت المحاكمة نيران مناقشة تدور في بلجيكا لا تقتصر على الاجهاض وانما تشمل مجموعة من القيم المحافظة التي تفصل بلجيكا عن جيرانها الاكثر ليبرالية.

واثار المشهد في قاعة المحكمة عندما بدأ النظر في القضية الشهر الماضي صيحات غضب من جماعات مدافعة عن حقوق المرأة. وتقول هذه الجماعات ان الكاثوليكية المتشددة في بلجيكا تجعل النساء حبيسات الماضي فيما يتصل بقضايا مثل مبدأ المساواة بين الرجل والمرأة والحرية الجنسية.

وتقول عاملة طبية تحاكم لاشتغالها في عيادة تجرى فيها عمليات اجهاض «تجلس النساء في قاعة المحكمة في صمت وقد وضعن ايديهن الواحدة فوق الاخرى في استسلام ورؤوسهن منكسة».

ومنذ السبعينات عرض ما يتراوح بين ٣٠ و٤٠ مشروع قانون على البرلمان لتغيير قوانين الاجهاض في البلاد. وعرقلها جميعا الديمقراطيون المسيحيون الذين يمثلون مركز القوة للحكومات الائتلافية في بلجيكا.

ويطالب مشروع قانون جديد معروض حاليا على البرلمان بالسماح باجراء عمليات الاجهاض خلال اول ١٥ اسبوعا من الحمل. ولكن المقربين من القضية يقولون انهم لا يرون فرصة تذكر بان يسمح الديمقراطيون المسيحيون بتمرير المشروع.

وتقول احدى المترددات على عيادة اجهاض في جنت ان «بلجيكا ليست بالمكان المناسب لامرأة غير متزوجة وحامل وغير مستعدة لاستقبال الطفل. الاجهاض ليس بالامر الذي يمكن مناقشته مع الابوين او حتى مع الاصدقاء...».

عقار جديد يؤدي للاجهاض بلا عملية جراحية

لندن - كونا - ذكرت مجلة طبية متخصصة ان عقارا جديدا سوف يطرح في الاسواق قريبا يؤدي الى اجهاض المرأة الحامل دون اللجوء الى عملية جراحية.

وقالت مجلة «نيو انغلاند جورنال اوف ميديسن» ان قرار طرح هذا الدواء في الاسواق الاوروبية كمرحلة اولى جاء بعد ان نجحت الاختبارات عليه بنسبة ٨٥ بالمائة.

ووصفت المجلة هذا الدواء بالانجاز الكبير الذي يوفر خيارات جديدة لكنه سيثير مشاكل بين المعارضين والمؤيدين للاجهاض.

ويدعى العقار الجديد «ار.يو.٤٨٦» وقد طورته شركة روسيل - اوكلاف الفرنسية المتخصصة في الصناعات الدوائية.

ويعمل هذا العقار على ابطال فعالية هرمون بروجسترون الذي يحتاجه الرحم للمساعدة في تكوين البويضة المخصبة. وهذا العقار يتألف من مركبات «ستيرويد» الشبيهة كيماويا بالكوليسترول ويرتبط بهرمونات منع الحمل الصناعية الشائعة الاستعمال.

القبس

الاثنين ١٩٨٦/١٢/٢٢م
Monday, 22/12/1986
العدد ٥٢٤٩ - No. 5249
طبع من عدد اليوم الاثنين
٩٢٣١٩ نسخة
مؤسسة التحقق من الانتشار
A.B.C.

أمطرت السماء .. «فانعكس» سوق الأوراق المالية

● بحيرة «فينيسية» لا ينقصها الا الجندول

● مرآة عاكسة! (تصوير: مرهف حورية)

سوق الاوراق المالية يعتبر مرآة للوضع الاقتصادي في اي بلد يكون فيه.. ولكن مرآة من نوع فريد عكست السوق هذه المرة .. مرآة ليست اقتصادية ولا تجارية بل هي من صنع الطبيعة التي جادت بخيراتها منذ يومين فكانت هذه المرآة المائية التي عكست مبنى السوق على صفحتها حين لم ترتفع او تهبط اسهم نتيجة لهذا الانعكاس.

وبدورها حافظت البلدية على هذا المشهد «الفينيسي» الذي لم يكن ينقصه سوى جندول.

دردشة القبس

الحديث دون نقاط

انا من اشد المنادين بتعدد الاراء في القضايا التي تهم الناس جميعا.

ومن اشد المعارضين لاسلوب الرأي الواحد في قضايا التنمية الاقتصادية والاجتماعية .. ومحاولات تلفزيون الكويت من خلال برنامج «دائرة الاحداث» توجيه الانظار نحو قضايا مهمة وحيوية فكرة يجب ان نوليها كل اهتمام، ويجب ان تكون محل مراجعة من كبار المسؤولين في وزارة الاعلام .. فالفكرة ممتازة ومطلوبة .. ولكن الصورة والاسلوب اللذين يتم بموجبهما عرض القضايا يحتاجان الى اعادة تقييم ومراجعة.

فلا يجوز ان نستعرض فقط الايجابيات ونحشر ذلك البرنامج المهم في دعاية مملة عديمة الطعم دون ان نرى الوجه الاخر للموضوع.

ان الامر الطبيعي، لكي يكتمل نجاح البرنامج، هو التوازن الواقعي والعملي للفكرة او الموضوع بحيث يظهر في البرنامج من يتكلم بسلبيات الموضوع حتى لا نعرض للمشاهدين فقط ما يريده المسؤول الوحيد عن الوزارة.

ان عملة بوجه واحد لا توجد في العالم كله .. فهل سمع احد بان هناك ليلا دون نهار او نهارا دون ليل؟!!

لهذا فانني اطلب ان يكون هذا البرنامج صورة للواقع لا صورة لما تريده اجهزة الاعلام الرسمية ان يكون.

بوخالد

غير معقول

ان تهدد البلدية بهدم الملاحق في بيوت منطقة بيان الحكومية بدلا من وضع الحلول الايجابية لها بحجة ان السلالم خارجة عن البناء، علما بان اصحاب هذه البيوت زرعوا فسحاتها الترابية وحولوها الى رياض خضراء!

شقيق ايلتون جون لص بالقوة

اتهم شقيق المغني البريطاني المعروف ايلتون باقتحام احد المنازل ليلا والتسلل الى غرفة النوم وتهديد اهل المنزل تحت طائلة السلاح.

وقد نظرت احدى المحاكم البريطانية هذه القضية المثيرة بعد ان قام جيوفري دوانيت (١٩ عاما) شقيق المطرب الذائع الصيت بالادعاء انه ضابط شرطة ثم قام بالسطو على عدة منازل باستخدام القوة للاستيلاء على اموال سكانها.

وقد ذكر ان ايلتون جون حزين جدا بسبب هذا الحادث ولكنه قال انه لم يقابل شقيقه منذ عشرة اعوام. ويواجه المتهم ايضا تهمة حيازة المخدرات وادمان المواد الكحولية.

المعهد الوطني
يعلن عن استمرار التسجيل للدورات
* دراسات الكمبيوتر
* السكرتارية التنفيذية
الدورات صباحية ومسائية
لمزيد من التفاصيل يرجى الاتصال الساعة
النقرة ٢٦٤٩١٥٨ ٥٧١٤١٢٤/٥٧١٩٧٥٨/٥٧٣٣٨٨٨

يعلن
المركز الكويتي لدراسات الكمبيوتر
عن
استمرار التسجيل
للعام الدراسي ٨٦ / ٨٧ في كافة تخصصات الكمبيوتر
علما بأن الدراسة للمجموعات الجديدة سوف تبدأ في ٣ / ١ / ١٩٨٧
السالمية ٥٧٢٦٦٦٣/٥٧٢٦٦٦٩
الفحيحيل ٣٩٢١١٧٥/٣٩٢١١٩٥

معهد النهضة الحديث
قسم دراسات الكمبيوتر
يعلن عن بدء دورات جديدة للعام الدراسي ٨٦/٨٧ للفترتين الصباحية والمسائية والدراسة تبدأ في ١٩٨٧/١/٣
دورات الكمبيوتر
إدخال البيانات - تشغيل الكمبيوتر - تحليل النظم - علوم الكمبيوتر - البرمجة بلغة كوبول (جديد)
التدريب العملي على أجهزة BURROUGHS , IBM , ZEUS , MSI
السكرتارية التنفيذية وتشمل على
الاختزال - محاسبة عامة - اتصالات تجارية - أعمال بنكية - اللغة الإنجليزية - التلكس
معالجة الكلمات على الكمبيوتر - أعمال سكرتارية وإدارة مكاتب
الطباعة (عربي/انجليزي) (عادية - كهربائية - بالكمبيوتر)
مواصلات مستمرة مجانا لجميع المناطق